행복한 미래 새로운 중랑

모바일로 만나는 중랑구 소식

음성으로 만나는 중랑구 소식

중랑 소식

2020 11월
제530호

따뜻하고 행복한 중랑

나눔과 봉사 함께 실천해요

서울시 자치구 중
자원봉사 참여율 2위!
기부 경험률 2위!

중랑구 홍보대사
조엘라

특별기획
- 기쁨과 감동의 이웃사랑 실천 중랑구민 여러분이 자랑스럽습니다

의회소식
- 제243회 임시회 개최
- 유관순 열사 순국 제100주기 추모식

중랑안테나
- 소상공인 새희망자금 현장접수 센터 운영
- 위기가구 긴급생계지원 안내

건강톡톡
- 따뜻한 중랑 산후조리지원
- 국가 암검진으로 평생 건강 챙기세요!

발행인 중랑구청장 류경기 **편집** 홍보담당관 **인터넷** www.jungnang.go.kr **발행일** 2020년 10월 26일 월요일

동영상 다시보기
중랑구인터넷방송(JBN 매거진)

기쁨과 감동의 이웃사랑 실천
중랑구민 여러분이 자랑스럽습니다

중랑구민의 작은 나눔들이 모여 지역사회를 행복하게 변화시키고 있습니다.
서로가 가진 것을 나누는 따뜻하고 활기찬 중랑구를 만드는데 적극 동참해주세요.

• 2019 서울서베이 사회조사 결과 •

서울서베이란?
서울서베이는 서울시민의 삶의 변화를 측정하여 정책에 반영하기 위해 도시정책지표를 수립하고 이를 기준으로 매년 가구, 시민, 외국인을 대상으로 하는 조사입니다.

자원봉사 참여율 2위

서울시 자치구 중 2위
※ 출처 서울 열린데이터광장

분야별 현황

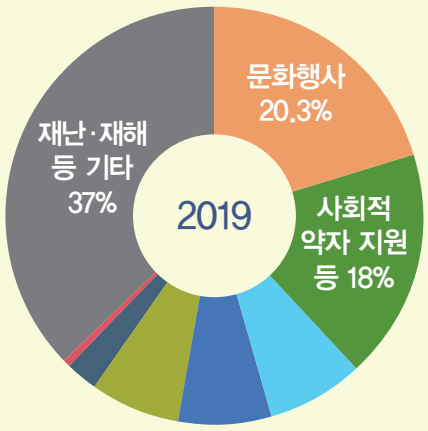

참여율 추이

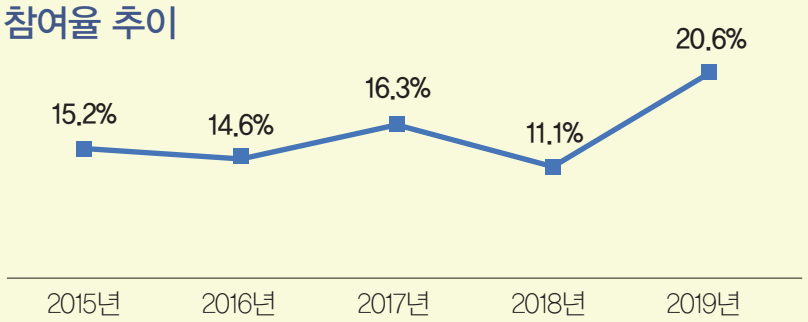

자원봉사자 등록인원 105,016명 ('20. 9월기준)

※ 출처 1365 자원봉사포털

자원봉사 활동 연인원
35,330명

자원봉사 활동 실인원
6,394명

기부 경험률 2위

서울시 자치구 중 2위
※ 출처 서울 열린데이터광장

01 기부하면 누구에게 어떻게 사용되나요?

▶ **성금** – 중위소득 120%이하 저소득 주민의 생계, 의료, 주거, 교육비 등으로 배분
– 사회복지사업 기타 사회복지활동을 행하는 법인, 기관, 단체 및 시설에 배분하여 사회복지사업에 활용

▶ **성품** – 중위소득 80%이하 저소득 주민에게 현물 직접 지원
– 사회복지시설에 배분하여 시설 이용대상자 등에게 지원

02 기부하고 싶은데 방법을 모르겠어요

▶ **성금** 서울사회복지공동모금회 또는 중랑구사회복지협의회의 중랑구 전용계좌 입금 후 복지정책과 또는 동 주민센터에서 기탁서 작성

▶ **후원계좌**

기탁처	은행명/계좌번호	기부단체성격
서울사회복지공동모금회	우리은행 / 015-176590-13-538	법정기부단체
중랑구사회복지협의회	우리은행 / 828-159433-01-003	지정기부단체

▶ **성품** 복지정책과 또는 동 주민센터에 마련된 접수창구에 기탁

03 2021 희망온돌 따뜻한 겨울나기 사업은?

중랑구와 서울사회복지공동모금회가 추진하는 민관공동협력사업으로 지역주민들이 성금과 성품을 모아 어려운 이웃을 돕는 대표적인 겨울철 이웃돕기 사업입니다.

▶ **기 간** 2020. 11. 16.(월) ~ 2021. 2. 15.(월)
▶ **후원계좌** 우리은행 015-176590-13-538
(예금주: 사회복지공동모금회 서울특별시지회)

복지정책과 권동삼 ☎ 02-2094-1637

중랑구 자원봉사센터

랑랑이 서포터즈 정지숙님께서 취재해주셨습니다.

위 치 신내동 관상복합청사 4층(중랑구 봉화산로190)
문 의 중랑구 자원봉사센터 ☎ 02-2094-1365

1365 자원봉사 봉사참여 ▶ 봉사조회 ▶봉사지역「**중랑구**」

01
자원봉사 쉽게 참여해보세요

※ 컴퓨터나 스마트폰 사용이 어려우신 분은 센터로 연락주세요.

▶ **'1365 자원봉사포털'** (www.1365.go.kr) 또는 **'1365 자원봉사 앱'**을 설치하여 모집 중인 자원봉사 분야 확인 후 지원

자원봉사자 등록 → 자원봉사 교육 → 봉사신청 → 봉사활동 → 실적인증 → 확인서 발급

02
자원봉사 참여 시 다양한 혜택이 제공됩니다.

▶ **센터와 함께 하는 행사중 1일 4시간 이상 진행**·점심(저녁)시간이 포함될 경우 **5,000원 이내의 급식비**와 **3,000원 이내의 교통비** 지급

▶ **명예의 전당**에 **오른 봉사왕**에게는 자수로 성함을 새긴 자원 봉사 센터 조끼 수여, 200~1,000이상 봉사 시 실적에 따라 메달 수여

03
중랑구에는 많은 개인·단체들이 봉사 활동중입니다.

▶ **〈영원한 기억 봉사단〉**은 현재 **87개 팀**, 약 **1,000명 활동 중 망우리공원에 영면해 계신 인물의 묘지와 봉사자를 1:1로 연계**하여 관리

▶ **개인** – '자원봉사야 놀자'(청소년), '해도두리 가족 봉사단' 등
단체, 기업 – '풍선아트봉사단', '집수리 봉사단', '이삿짐 봉사', '방역봉사' 등

풍선아트봉사단

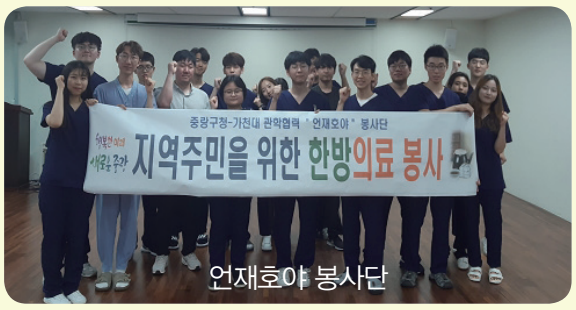

언재호야 봉사단

◀ **가천한의대 '언재호야 봉사단'**
2003년부터 지속적으로 봉사(216회, 21,397명) 지속적인 치료가 어려운 중랑의 취약계층 주민에게 정기적으로 의료봉사를 진행해서 주민들이 더욱 건강해지고 계시답니다!

04
2021년도에는 재능기부 네트워크를 구성·운영합니다.

▶ 재능기부자(단체) 재정비 및 신규 재능기부자(단체) 모집하여 역량강화 및 워크숍 실시

▶ 자원봉사자(단)별 네트워크 형성 및 성과 공유

재봉 봉사 등 **맞춤형 봉사활동 프로그램**을 진행할 예정이니, 평소 **재능기부 봉사활동**에 관심있는 분들의 적극적인 참여 바랍니다.

▲ 제25회 중랑구민대상 봉사상 수상자 장순열님

중랑구민대상 봉사상 수상

장순열님의 행복한 나눔의 삶

사회복지의 중요성이 날로 강조되는 현실이지만 정부나 복지 기관의 힘만으로는 한계가 있다. 이를 보완할 수 있는 사람들이 바로 나눔의 삶을 실천하는 분들이다.

제25회 중랑구민대상 봉사상 수상자로 장순열님이 선정됐다. 푸근한 인상을 지닌 장 회장은 제2의 고향 중랑구에서 34년째 살고 있다. 그는 우체국에 다니다가 94년에 퇴직했다. 작지만 확실한 꿈이 있었다. 물류운송사업으로 우체국의 물류를 입찰받아 배달하는 것이었다. 퇴직하자마자 운수업을 하는 선배를 찾아가 얼마간 '물류 운송' 일을 구체적으로 배웠다. 그 후 화물운송택배 회사를 설립했다. 현재까지 18년간 사업을 이어왔다.

열심히 사업하면서 후원의 폭을 넓혀갔다. **장 회장의 생은 한마디로 나눔의 삶이었다**. 작년 12월, '2020 희망온돌 따뜻한 겨울나기' 사업에 1천만 원을 후원했다. 또한 장애인 무료 급식소 '사랑의 김장담그기' 행사에 매해 배추 1,500포기를 후원하고, 실제 참여까지 하고 있다. 그뿐만이 아니다. **올봄에 코로나19가 대구에서 대규모로 확산했을 때 서둘러 후원했고, 중랑구에도 코로나19 관련 실무자 지원을 위해 1천만 원을 기탁했다**. 이 밖에도 나눔은 일일이 헤아릴 수가 없다.

장 회장의 선행 횟수도 감동스럽지만 그의 마음과 태도는 정말 따뜻하고 올곧다. **누군가를 돕는 일은 자신이 더 행복하단다**. 후원하면 할수록 사업은 더 잘되니 정말 희한하다고도 했다. 슬하에 아들딸을 둔 그가 자식들에게 누누이 하는 말은 "재산은 너희에게 물려주지 않고 사회에 환원할 것이다."란다. 청렴한 그의 진정성에 뭉클했다. 이루고 싶은 꿈을 물었더니 대답은 소박했지만 알 수 없는 무게가 느껴졌다.

"현재가 깨지지 않는 것이다. 마음이야 대한민국 통째를 돕고 싶지만 내 형편에 맞게 꾸준히 후원해갈 것이다."

취재 김경희(묵1동 우리동네통신원)

중랑구를 빛낸 자랑스러운 얼굴 선정!

제25회 중랑구민대상 시상식 개최

지난 10월 17일 용마폭포공원에서 중랑구민대상 시상식이 개최되었습니다. 각 분야에서 주민 화합과 지역사회 발전에 공헌하신 구민과 단체를 선정하여 감사하는 자리를 가졌습니다. 중랑구 위상을 높이신 수상자 여러분! 진심으로 축하드립니다~

봉사상 장순열님(민주평화통일자문회의 중랑구협의회장)
효행상 한미순님
모범가족상 서영희님
특별상 중랑구약사회(단체)

동영상 다시보기
중랑구인터넷방송(JBN 매거진)

중랑구민에게 가까이 다가가는 건강돌봄서비스

마음의 상처가 있는 분들에게 심리적 · 정서적 도움을 드리고,
돌봄이 필요한 누구에게나 찾아가는 등 작은 것 하나 놓치지 않는
돌봄 체계로 세심히 챙기고 있습니다.
도움이 필요하시다면 망설이지 말고 두드려보세요~

마음의 상처를 보듬어 드립니다
토닥토닥 마음건강상담소

상담심리사가 맞춤형 전문상담을 통해 스트레스, 우울, 불안 등으로 마음의 상처를 겪고 있는 지역주민의 마음을 보듬어 드립니다.

위　　치 중랑구 면목로238 중랑구민회관(중랑구민회관 정신건강복지센터 내)
대　　상 마음의 위로를 받고 싶은 만 18세 이상 중랑구민
시　　간 월~금요일, 9:00 ~ 18:00
방　　법 전화 또는 내방접수를 통한 예약제 운영
내　　용 기초 상담 및 심리검사, 대상자 맞춤형 전문상담 등
프로그램 – 개별상담 : 상담신청 ▶ 접수 면접 ▶ 상담진행(최대 10회) ▶ 종결·평가
– 집단 프로그램 : 대인관계 향상 / 자아성장 / 미술활용

토닥토닥 마음건강상담소 ☎ 02-3422-5924~5

안전하게! 함께 극복!
중랑구 치매안심센터

구민의 치매예방 및 치매조기 발견, 치매 중증화 예방을 위해 치매전문인력 23명이 다양한 프로그램을 통해 통합적으로 치매 관리를 하고 있습니다.

위　　치 중랑구 봉화산로190(신내동 관상복합청사 6층)
중랑구 면목로 242(중랑구자동차등록 · 나눔센터 2층, 면목분소)
대　　상 만 60세 이상 중랑구 어르신
시　　간 월~금요일, 9:00~18:00
시　　설 상담 및 검진실, 쉼터, 가족카페, 인지건강실
내　　용 치매 조기검진, 예방서비스, 치매에 대한 인식교육, 인지기능 악화 예방을 위한 작업 · 공예 · 음악 · 운동 치료 등
신청방법 기초 상담(전화 또는 방문, 인터넷) ▶ 치매 선별검사 ▶ 진단검사 ▶ 정상/고위험군에 따라 맞춤형 프로그램 참여(상담, 관리, 가족교육 등)

코로나19 확산으로 현재는 비대면 프로그램 운영중

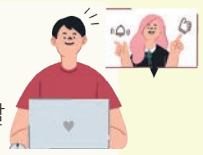

대상 치매 고위험군
내용 인지건강 · 수공예 프로그램 수업, 아로마 디퓨저 등 힐링키트 배달
– 화상수업 또는 유튜브 동영상 공유

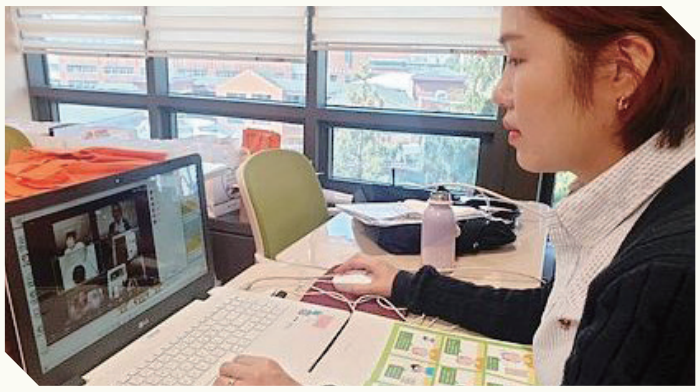

중랑구 치매안심센터 ☎ 02-435-7540

중랑 어디나!
돌봄이 필요한 50세 이상 누구나!
중랑「돌봄SOS센터」

질병·사고로 긴급하게 가사·간병이 필요하거나 병원 방문 동행, 형광등 교체 같은 일상적 도움이 필요한 중랑구민에게 「돌봄SOS센터」의 돌봄매니저가 방문하여 맞춤형 돌봄서비스를 지원합니다.
※ 4대 돌봄서비스 : 일시재가, 단기시설, 식사지원, 정보상담

이용대상 장애인 · 중장년(만50세~64세), 어르신(만65세이상)
이용자격 다음에 해당하는 경우 돌봄매니저가 판단하여 지원여부 결정
- 혼자 거동하기 어렵거나 독립적인 일상생활이 어려운 경우
- 수발할 수 있는 가족 등이 부재하거나 수발할 수 없는 경우
- 공적 돌봄 서비스를 이용하지 않거나 서비스 공백이 발생한 경우

이용금액 무료(기초생활수급자, 법정차상위, 기준 중위소득 100%이하)
※ 전액지원 대상자 외 일반주민의 경우 자부담 있음

각 동주민센터 또는 복지정책과 ☎ 02-2094-1626

중랑구 치매안심센터는
랑랑이 서포터즈
용희숙님께서 취재해주셨습니다.

YouTube 중랑구청 검색

유튜브로 즐기는 힐링 중랑

코로나19로 지친 요즘 푸른 하늘 시원한 바람의 가을이 성큼 다가왔습니다.
중랑구청 유튜브 채널에서 망우리공원, 봉화산, 중랑장미공원, 행복농장 등
힐링코스와 다양한 프로그램을 즐겨보세요

취학 전 천 권 읽기 집에서 즐기는 책 읽기의 매력, 임영주 작가 강연회

지난 10. 9.(금) ~ 10. 11.(일) 온라인으로 진행되었던
중랑 북페스티벌의 하이라이트를 다시 한 번 보시며
책 읽는 즐거움을 느껴보세요

- **김수영 작가** | 「당신의 꿈은 무엇입니까?」
- **최재붕 교수** | 「스마트폰이 낳은 신인류」
- **임영주 작가** | 「육아의 모든 것, 책육아가 답이다」
- **김겨울 작가** | 「북튜버 김겨울과 함께하는 독서의 기쁨」

#이탈리아 랜선 여행 #랜선 인형극 #버블매직쇼
#중랑아티스트 랜선 공연

중랑구 카카오톡 채널 구독 이벤트 중랑구와 카톡 친구해요! ch 중랑구청 채널 추가

기간 10. 23.(금) ~ 11. 22.(일) **발표** 12. 4.(금) 예정, 개별연락
선정 50명 무작위 추첨 후 모바일 기프티콘 지급
방법 **'중랑구청' 카카오톡 채널 추가**하기 ▶ 채널 추가한 화면 캡처하기 ▶ 중랑구 공식 블로그, 페이스북 이벤트 게시글에 캡처 사진 댓글로 달기 참여완료!

홍보담당관 이인서 ☎ 02-2094-0564

명소

 # 중랑투데이, 중랑의 오늘은?
망우산 · 봉화산 · 중랑장미공원 등 중랑의
아름다운 자연 힐링 영상

운동

 # 중랑구보건소 실내체조 따라하기
코로나19로 인해 운동하기 힘든 어르신들이
집 안에서도 쉽게 따라할 수 있는 문고리 돌리기,
골반치기 등 체조 동영상

체험

 # 스스로 즐기는 숲놀이 # 용마산 유아숲체험원
용마산, 구릉산, 봉화산, 망우산에서 악기연주,
딱지치기 등 숲체험 프로그램과 자연 풍경, 숲속
야생동물 등을 즐기는 영상

중랑을 사랑으로 빛내주실 고마운 분들

2020 중랑구 홍보대사 위촉

지난 10월 13일 중랑구민광장에서 홍보대사 위촉식이 열렸습니다.
중랑구 위상과 브랜드 가치를 대내외 적으로 널리 알리는 활동을 하게 됩니다.
앞으로의 활동 지켜봐주세요~

문화분야

조엘라(가수/국악인)
- 2019~2020 MBN 트로트 오디션 프로그램 '보이스퀸' 준우승
- 2020 MBN 뮤직게임쇼 '로또싱어' (10.3.~) 출연

경제분야

나도성(교수)
- 현 한림국제대학원대학교 교수
- 현 (사)중소기업정책개발원 원장
- 현 매일경제TV '경세제민 촉' 진행MC (중랑구 '20.3.31.방송)

교육분야

김순녀(이사장)
- 현 소파 방정환 어린이 문화운동단체 「색동회」 제13대 이사장
- 현 나래어린이집(면목2동) 원장

우리동네 나눔이야기

면목 본동

수제천연비누 40개, 돼지 저금통 등 면동초등학교 학생들의 따뜻한 나눔릴레이

면동초등학교 5학년 학생자율동아리에서 선생님과 학생들이 수제천연비누 40개를 바구니에 담아 전달했고, 올해 초에는 6학년 5반 학생들이 동전을 모은 예쁜 돼지저금통을 직접 주민센터에 가져다주어 따뜻한 나눔릴레이가 진행중이랍니다.

면목 2동

뉴공작 라이온스클럽, 면목2동 후원 협약과 취약계층 주민을 위한 쌀 140kg 전달

뉴공작 라이온스 클럽(회장 김길형)과 면목 2동주민센터 간 지역 발전과 저소득 주민 후원을 위한 협약을 체결하며, 취약계층 주민을 위한 쌀 140kg도 전달하여 훈훈하고 따뜻한 시간을 가졌습니다.

면목 3·8동

서일대학교 형상사진반 동아리, 관내 어르신 20분 장수사진 촬영 재능기부

서일대 형상사진반 동아리 학생·교직원이 홀몸 어르신의 장수사진을 촬영하고, 장수사진 액자와 더불어 탁상용 앨범까지 추가 제작하여 어르신들에게 전달해드렸는데요. 고맙다며 울먹이시는 어르신의 모습에 모두가 감동했다고 해요.

면목 4동

면목4동 새마을부녀회원과 통장, 음식 꾸러미(삼계탕, 겉절이, 떡, 음료) 취약계층 어르신 100분 가정에 방문 전달

면목4동 새마을부녀회에서 정성껏 마련한 보양식 꾸러미(삼계탕, 겉절이, 떡, 음료)를 통장님들과 함께 관내 100명의 취약계층 어르신 댁에 직접 전해드리는 따뜻한 시간을 가졌습니다.

면목 5동

㈜동명양행, 관내 코로나19 극복을 위해 취약계층에 500만원 성금 전달

㈜동명양행은 저소득 취약계층의 코로나19 극복을 위하여 500만원의 성금을 전달했는데요, 지난 겨울 희망온돌 따뜻한 겨울나기 성금 1,000만원에 이어 연이은 도움의 손길로 끊임없는 이웃사랑을 실천하고 있습니다.

면목 7동

자발적 주민 봉사모임 사가정봉사회, 김치 5kg, 라면 50박스(50가구), 순댓국 · 송편(30가구), 후원금 1백만원 기부

사가정봉사회는 2006년 봉사회를 조직하여 꾸준히 봉사활동을 해오고 계시는데요, 어르신들을 위해 경로당을 순회하며 공연도 하시고, 매년 따뜻한 겨울나기 후원금을 전달해 따듯한 겨울을 만들고 계세요.

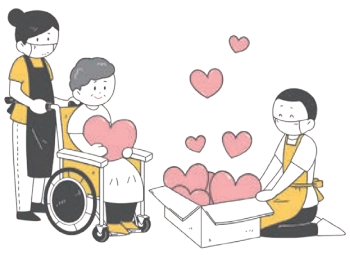

상봉 1동

돈대감, 어르신 · 취약계층을 위한 KF94 마스크 6,000매, 매월 쌀 40kg 기부

상봉1동의 기부 천사 김재환 사장님은 동네 맛집(상호:돈대감)을 운영하며 지역 어르신들께는 맛있는 식사를 대접하기로 유명한 분이신데요, 저소득 가정을 위해 매월 40KG씩 양질의 쌀을 기부하고 계시며, 8월에는 KF94 마스크 6,000매를 기부하여 본인의 스타일로 선함을 세상에 퍼뜨리고 계십니다.

상봉 2동

상봉냉면칼국수, 좋아요! 리뷰 한 번에 천 원씩~ 3개월에 한 번씩 30만원 기탁

상봉냉면칼국수 이상경 사장님은 배달 전문 음식점을 운영하며 맛있다는 리뷰를 작성하면 천 원씩 적립해서 30만원이 모금될 때마다 이웃돕기 성금을 내시는 기발하고 즐거운 기부를 진행하고 계세요.

중화 1동

중화1동 주민모임 「이웃만들기」, 홀로 생활하는 어르신 생신날 함께 생일 떡케익 나눔

홀로 생활하시는 어르신을 위해 중화1동 이웃 주민들의 모임인 "이웃만들기(회장 김영욱)"에서 어르신 생일날 아침 생일떡케익을 만들어 주민센터 복지플래너와 함께 어르신댁을 방문해 생일축하와 안부인사를 나눠 그 기쁨을 함께 했답니다.

중화2동

중화2동 주정형외과, 매년 명절 쌀 10kg, 100포씩 후원

매년 설과 추석명절마다 쌀 기탁으로 이웃돕기를 실천하고 있는 중화2동 주정형외과(원장 주성대). 추석 명절에 쌀(10kg) 100포를 독거어르신 100세대에 전달해 사랑의 나눔 활동을 보여주셨습니다.

묵1동

묵1동 마음열기태권도장, 솔찬드림태권도학원, 약 1,200개 라면 기부

묵1동 마음열기태권도장과 솔찬드림태권도 학원생들이 정성스럽게 작년에 이어 올해도 약 1,200(각각 935개, 254개)개의 라면을 모아 독거 어르신께 전달했답니다.

묵2동

GS25 묵동현대점 이호정 점장님, 매월 컵라면 10박스 후원

묵2동 소재 'GS25 편의점 묵동현대점'(점장 이호정)에서는 관내 저소득가구 지원을 위해 매월 컵라면 10박스를 수년째 후원해 훈훈함을 더하고 있습니다.

망우3동

망우3동 용마장학회 고문, 저소득층 50가구에 온누리 상품권 100만원 기부

매년 명절과 겨울에 저소득층에 후원금(품)을 기부하고 있는 망우3동 용마장학회 허용욱 고문이 저소득층을 위해 온누리 상품권 100만원을 기부했고 이는 저소득 어르신 50가구에게 전달되어 올해도 따뜻한 겨울을 맞게 되었답니다.

망우본동

망우동 새마을금고, 취약계층 70가구에 쌀 1,400kg 기부

지난 1월 망우동 새마을금고(이사장 송충섭)에서 망우본동의 어려운 이웃에게 쌀 1,400kg을 기부했고, 백미 20kg 70포를 홀몸어르신, 기초수급자, 한부모가정 등 취약계층 70가구에게 전달해 지역 사랑이 물씬 느껴졌답니다.

신내1동

㈜표고인, 『표고버섯 건강식품』 300상자 후원, 홀몸어르신 가정에 100상자 전달

주식회사 표고인(대표 김성희)으로부터 『표고버섯 건강식품』 300상자를 후원받아 이 중 100상자를 신내1동 건강취약계층 홀몸어르신 가정을 방문하여 전달하고 안부도 살펴 홀몸어르신께 건강과 따스함을 전달했어요.

SK신내주유소, 2007년부터 약 200만원 성금 기탁

SK신내주유소(대표 박명숙)는 2007년도부터 매년 가장 추운 1월이 돌아올 때 관내 어려운 주민들을 위해 쓰일 수 있도록 약 200만원 정도의 성금을 기부해오시며 가장 추운 달을 가장 훈훈한 달로 만들어 주십니다.

신내2동

신내2동 주민 봉사단, 안부확인·말벗 등 저소득층 주민들의 어려운 점 청취·지원

지역을 잘 아는 주민들로 구성된 주민봉사단이 안부확인, 말벗 등 저소득층 주민들의 어려운 점을 청취 · 지원하고 있습니다. 또한 봉사단은 매주 수요일을 '집중 방역의 날'로 지정, 관내 아파트 놀이터와 대중이용시설 등을 소독해 모두가 건강한 사회를 만들고 계세요.

면목종합사회복지관 사랑의샘터 ECB

오운문화재단 제20회 우정선행상 본상 수상 상금 3천만원 중랑구 내 위기긴급가정을 위한 기금으로 사용

사랑의샘터 ECB는 면목종합사회복지관 연계후원 및 복지서비스 제공을 위한 민간조직입니다. 2004년 7월 발족하여 중랑구 내 위기긴급가정을 체계적인 절차에 따라 2020년 8월까지 총 299명에게 생계비, 주거비, 양육비 등 약 2억8천만 원을 지원했습니다. 지난 9월 사회의 선행 · 미담 사례를 알리고 격려하는 오운문화재단 제20회 우정선행상 본상을 수상하였고, 상금 3천만원은 중랑구 내 위기가정을 위해 쓰인다니 더욱 따뜻하고 안전한 중랑구가 기대됩니다.

중랑구의회 소식

중랑구의회 홈페이지를 방문하시면 더욱 다양한 의정활동을 보실 수 있습니다.
홈페이지 http://www.jnc.go.kr
페이스북 www.facebook.com/jungnangcouncil

중랑구의회, 민생 현장에 한 발짝 더 가까이

중랑구 중간집하장 · 자원재활용 선별센터 찾아 현장밀착형 의정활동 펼쳐

서울시 중랑구의회(의장 은승희)는 지난 10월 6일 중랑구 중간집하장과 중랑 자원재활용 선별센터를 찾아 시설 운영 현황을 확인하고 현장 근무자의 애로 사항과 주민 민원을 청취하였다. 이번 방문은 제8대 후반기 중랑구의회가 출범하며 계획한 '현장 방문 정례화'의 일환으로 지난 9월 초 용마터널 방문에 이어 두 번째다.

먼저 면목5동에 위치한 중간집하장을 방문한 의원들은 실무 담당자와 함께 현장 곳곳을 둘러보며 시설 운영 실태를 살폈다. 특히 올해 9월 1일부터 중랑구 전 지역의 음식물류 폐기물이 처리업체로 직송됨에 따라 기존 집하 시설의 활용 계획과 주변 환경 개선 현황에 의원들의 관심이 집중되었고, 민의를 대변하는 기관으로서 중간집하장 운영에 관한 바람직한 대안 제시를 위해 다각적인 고민이 필요하다는 데 의견을 모았다.

이어서 중랑구의회는 망우본동에 위치한 중랑 자원재활용 선별센터를 찾아 시설 운영 현황을 보고받고 재활용폐기물 선별 과정을 살펴보았다. 의원들은 올해 코로나19로 비대면 소비가 늘어나면서 비닐·플라스틱 등 재활용폐기물의 양이 급증한 상황에 주목하며 이에 대한 대비책과 제약 사항 등에 대해 관련 공무원과 심도 깊게 논의했다. 또한 센터 직원의 휴식 시간 보장 여부와 휴게실 내 냉난방기 시설, 샤워실 등을 확인하며 안전한 근무 환경에 대한 관심도 아끼지 않았다.

이날 현장 방문을 마친 중랑구의회 의원들은 "오늘 방문한 두 곳은 주민 생활에 반드시 필요하지만 악취·미관 등의 이유로 주민의 민원 또한 잦은 곳"이라며 "현장 중심의 의정 활동을 통해 민의가 반영된 합리적인 대안을 집행부에 제시할 것"이라고 강조했다. 한편 현장에 함께한 은승희 의장은 "책임 있는 의정 활동을 위해서는 현장을 살펴보는 것이 우선"이라고 말하며, "앞으로도 의원들과 함께 현장밀착형 의정활동에 박차를 가하겠다"고 전했다.

면목5동 중랑구 중간집하장▲▶

◀▲ 망우본동 중랑 자원재활용 선별센터

제243회 임시회 개회

10월 30일부터 8일간 조례안 및 일반안건 등 처리 예정

서울시 중랑구의회(의장 은승희)가 10월 30일부터 11월 6일까지 8일간의 일정으로 제243회 임시회를 개회할 예정이다. 이번 임시회에서는 △중랑구 주차장 설치 및 관리 조례 일부개정조례안(박열완 의원 대표발의) △중랑구 화재대피용 방연마스크 비치 및 지원에 관한 조례안(임익모 의원 대표발의) △중랑구 지하안전관리에 관한 조례안(오화근 의원 대표발의) △중랑구 입법·법률고문 운영 조례 일부개정조례안(최은주 의원 대표발의) 등 총 25건을 심의하며, 자세한 일정은 10월 22일 의회운영위원회를 거쳐 결정된다.

중랑구의회는 코로나19 확산을 방지하기 위해 회의실 내 비말 방지 칸막이를 설치하고 개인별 마이크 위생 커버를 사용하는 등 철저한 방역 조치 속에 이번 회기를 안전하게 진행할 계획이다.

의정활동 이모저모

유관순 열사 순국 제100주기 추모식

"목숨과 바꾼 그날의 만세, 영원히 잊지 않을 것" 다짐

지난 9월 26일 유관순 열사 순국 제100주기 추모식이 망우리공원에서 열렸다. 1920년 가을, 일제의 모진 고초 속에 순국하신 유관순 열사는 이태원공동묘지에 안장되었다가 1936년 이태원 지역 개발로 연고가 없는 분묘들이 망우리공원에 합장되면서 망우리공원과 연을 맺게 되었다. 유관순 열사의 순국 제100주기를 맞아 열사님과 가장 가까운 곳 망우리공원에서 열사님의 뜻을 추모하고자 마련된 의미 있는 자리에 중랑구의회도 함께했다. 이날 은승희 의장은 "망우리공원을 찾는 사람들이 열사님의 숭고한 정신을 다시금 아로새길 수 있도록 망우리공원을 잘 가꾸고, 열사님의 애국정신을 후손에게 널리 전달해 평화의 시대를 만들어 나가겠다"고 추모하며 유관순 열사의 평안한 안식을 기원하였다.

2020년도 중랑구의회 회의운영 일정

회 의 구 분	회의기간	일수	주요 부의안건
제243회 임시회	10. 30.(금) ~ 11. 6.(금)	8	• 일반안건 처리 • 행정사무감사 지적사항 처리결과 보고
제244회 정례회	11. 30.(월) ~ 12. 22.(화)	23	• 2021년도 예산안 및 기금운용계획안 • 일반안건 처리 • 구정질문

※ 상기 회의기간 및 부의안건은 변경될 수 있습니다.

중랑구의회, 그것이 알고싶다 1편 : 예산안 심의

구청에서는 우리 구 살림살이에 쓸 돈을 어디에, 어떻게 쓸 것인지 예산안을 세우고, 구의회에서는 구청에서 세운 예산안이 제대로 짜였는지 심의합니다. 구민이 낸 세금으로 마련된 중랑구의 예산이 한 푼도 낭비되지 않도록 중랑구민의 대표기관인 중랑구의회에서는 구청에서 제출한 예산안을 매해 꼼꼼히 심의하고 있습니다. 내년도 예산은 11월 30일부터 진행되는 제244회 정례회 때 심의하며, 구민에게 꼭 필요한 사업에 합리적으로 예산이 편성될 수 있도록 최선을 다하겠습니다.

예산안 편성 제출(구청장)	• **회계연도 개시 40일 전까지 구청장이 의회에 제출**
예비심사(상임위원회)	• 관계 공무원과의 질의 답변 및 현장답사를 통한 예비심사 • 상임위원회 소속 재적위원 과반수 출석과 출석위원 과반수 찬성으로 의결 • 제안설명(소관 실국장 내용 설명) → 검토보고 → 질의답변 → 찬반토론 → 축조심사 → 구청의 의견청취 → 의결
종합심사(예산결산특별위원회)	• 상임위원회의 예비심사의견서 참고 • 예산결산특별위원회 소속 재적위원 과반수 출석과 출석위원 과반수 찬성으로 의결 • 제안설명 → 검토보고 → 질의답변 → 찬반토론 → 축조심사 → 구청의 의견청취 → 의결
심의의결(본회의)	• **회계년도 개시 10일 전까지 의결** • 예산안의 증액, 새 비목 설치 시 의결 전 구청장 동의 필요 • 재적의원 과반수 출석과 출석의원 과반수 찬성으로 의결
이송	• **3일 이내 구청장에게 이송**

2020년 인구주택총조사 실시

인터넷 · 전화 조사 10. 15.(목) ~ 10. 31.(토) 방문조사 11. 1(일) ~ 11. 18.(수)

조사대상 중랑구 관내 상주하는 모든 내 · 외국인과 이들이 살고 있는 거처

조사항목 성명, 성별, 나이 등 45개 항목

조사방법 표본으로 선정된 20% 가구가 직접 인터넷 및 전화로 참여
- 표본으로 선정된 가구에는 별도 우편물발송을 통해 안내
- 표본으로 선정된 20%가구 중 직접 인터넷 및 전화 설문을 하지 않은 가구는 조사원이 방문하여 면접조사

기획예산과 홍신재 ☎ 02-2094-0593

「승용차마일리지」에 참여하세요!

서울시 승용차요일제가 2020년 7월 9일 전면 폐지되었습니다.
이제 「승용차마일리지」에 참여하세요!
연간 주행거리 감축 실적에 따라 최대 7만 마일리지가 지급됩니다!

대 상 서울시 등록 12인승 이하 비사업용 승용/승합차

방 법 차량 계기판 사진, 번호판 사진 각 1장 촬영 후 가입 신청

장 소 온라인(PC · 모바일) 가입 혹은 동 주민센터 및 구청 방문 가입
- 인터넷에 '승용차마일리지' 검색

혜 택 감축 실적에 따라 최대 7만 마일리지 지급 (ETAX를 통해 현금 전환 가능)
- 미세먼지 계절관리제(매년 12월~3월) 연계 후 조건 충족 시 1만 마일리지 추가 지급!

120 다산콜센터 ☎ 120

주정차위반과태료 모바일 전자고지 서비스 실시

- 5월 6일부터 본인명의 스마트폰 가입자의 경우 별도 신청 없이 알림톡(카카오톡)이나 알림문자로 모바일전자고지서 발송 실시(서울시 세금납부 앱 STAX로 고지정보 연결되어 납부까지 한 번에 가능, 모바일 전자고지서 확인 시 종이고지서 미발송)
- 모바일 전자고지서 발송 절차

알림톡(1차)	알림문자(2차)	종이 등기우편(3차)
카카오페이에 가입된 납세자에 대하여 알림톡(카카오톡) 1차 발송	카카오페이 미가입자 및 알림톡 고지서 미확인자에게 24시간 경과후 알림문자 2차 발송	모바일 고지서 미 확인자에게 기존 종이 등기 우편 고지서 발송

주차관리과 주차과징팀 ☎02-2094-2622

전기안전점검 일정안내

KESCO 한국전기안전공사 KOREA ELECTRICAL SAFETY CORPORATION

점검기간 11. 1.(일) ~ 11. 30.(월) **점검지역** 면목본동

점검대상 일반용 전기설비(건물합산계약전력 75kW미만, 제조업 및 심야전력을 이용하는 설비는 100kW미만

소요시간 각 호당 10분 이내 **점검인원** 각 세대별 1명 방문(당사지정복 착용)

점검내용
- 옥내의 절연저항(누전여부판단)측정
- 누전차단기 동작상태 이상유무 여부
- 개폐기 · 차단기의 열화, 파손 여부
- 옥내배선의 적정용량 사용 여부
- 전기기계기구의 접지상태
- 전기안전사용 및 절전요령 안내

한국전기안전공사 서울북부지사 ☎1588-7500 / 점검부 ☎ 02-6488-6735~51

주민을 위한 『자율시민게시판』을 운영합니다

동영상 다시보기
중랑구인터넷방송(JBN 매거진)

시민들이 간단한 홍보 내용을 자율적으로 게시할 수 있는 시민자율게시판을 설치하고 운영하고 있습니다.

대 상 자유롭게 광고를 게시하고자 하는 중랑구민 누구나

일 시 15일 단위 게시[1~15일, 16~30(31)일]

장 소 동일로 세광하니타운 육교 엘리베이터 앞(중화동 50-10)

규 격 A4이하(벽보 제외)

※ 혐오감을 일으키고, 미풍양속을 해하고, 과장광고 등은 게시 금지
※ 구청은 게시 플랫폼만 제공하므로 광고 내용은 구청과 관련 없음

도시경관과 오유빈 ☎ 02-2094-2528

정부보조금 부정수급 집중신고기간

신고기간 11. 30.(월)까지

신고대상 5대 중점분야 정부보조금 부정수급 관련 부패행위
- 복지분야 : 영유아보육료, 요양급여, 복지지설 등
- 산업분야 : 연구개발 및 기술개발 등
- 일자리 창출분야 : 고용·노동분야
- 농·축·임업분야
- 기타분야 : 건설교통·교육·문화관광·여성가족·환경·해양수산 등

신고요령 신고자 인적사항 및 신고취지 등 기재, 부정수급 행위 관련 증거자료 제시 등

신고방법
- 인터넷 : 청렴포털_부패·공익신고(www.ciean.go.kr), 국민권익위원회 누리집(www.acrc.go.kr)
- 방문 또는 우편 : 국민권익위원회(세종특별자치시 도움5로 20 정부세종청사 7동 1층), 정부합동민원센터(서울특별시 종로구 사직로8길 60)
- 팩스 : 044-200-7972

국번 없이 ☎ 110번 또는 1398번

오늘부터 나도 제로웨이스트!

제로웨이스트란? 불필요한 쓰레기를 줄이는 운동입니다.
제로웨이스트를 이제 막 시작하는 분들께
4가지 실천 방법을 공유합니다. 여러분들도 함께 해주세요!

1. 텀블러와 친환경 빨대 사용하기

2. 장바구니 · 에코백 사용하기

3. 휴지 · 물티슈 대신 손수건 사용하기

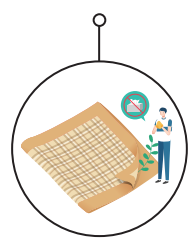

4. 일회용품 거절하기

중랑구 공식 제로웨이스트SNS서포터즈들이 알려주는 더 많은 제로웨이스트 꿀팁이 궁금하다면? 중랑구 제로웨이스트 를 검색해보세요.

청소행정과 박설아 ☎ 02-2094-1947

소상공인 새희망자금 현장접수 센터 운영

신청기간 10. 26.(월) ~ 11. 6.(금), 평일 9:00 ~ 18:00
※ **온라인접수** : 10. 26.(월) ~ 11. 6.(금), **www.새희망자금.kr**
※ 단, **10. 26.(월) ~ 10. 30.(금)**은 신청 분산을 위하여 **5부제 운영**

신청장소 중랑구청 2층 소회의실(부동산정보과 옆)

신청서류 매출증빙서류, 사업자증록증, 신분증, 통장사본 등

신청대상 '20. 5. 31.이전 창업한 자로 신청일기준 실제 영업중인 아래요건을 충족한 소상공인(중기부로 기 신청자 제외)

신 청 대 상	지원금액	비고
일반업종 : 연 매출 4억원 이하, 전년대비 매출감소 시 ※ '20.1.1. ~ 5.31. 창업자 : 6월~7월 매출액으로 산정 후 8월 매출액 비교 · 지원	100만원	
집합제한업종 : 음식점, 제과점, 프랜차이즈 카페 등	150만원	매출 규모 및 소득감소 제한없음
집합금지업종 : 고위험시설 12종+학원 · 독서실 · 실내체육시설	200만원	

※ 제외대상 : 도박업종 · 전문직종(병원 등), 부동산임대업 등 융자지원 제한업종

새희망자금 콜센터 ☎ 1899-1082

「김장쓰레기」 특별 수거기간 운영

수거기간 11. 1.(일) ~ 12. 31.(목)(2개월 간)

수거대상 김장쓰레기(배추, 무, 파 등 채소류)

배출방법 일반종량제봉투(20리터 이상)에 김장쓰레기만 담아 배출
- 생활/음식물쓰레기 및 재활용쓰레기와 혼합 배출 시 수거 거부
- 물기와 이물질(염분, 고춧가루)을 최대한 제거 후 배출

※ 특별 수거기간 외에는 기존과 같이 음식물쓰레기 종량제봉투로 배출

청소행정과 김철승 ☎ 02-2094-1933

지역주택조합 가입 시 꼼꼼히 알아보고 결정하세요!

지역주택조합사업이란?
- 서울특별시, 인천광역시 및 경기도에 거주하는 무주택자 또는 85㎡ 이하 주택 소유자가 조합을 설립, 특정지역의 토지를 확보하여 주택을 건립하는 사업.
- 재건축 등 정비사업과 달리 착공 전단계인 사업계획승인신청 시 조합원 분담금으로 실제적인 토지매입(95%이상 소유권 확보)이 필요.

조합원 자격은?
- 조합설립인가 신청일 현재 서울특별시·인천광역시 및 경기도에 6개월 이상 계속하여 거주.
- 조합설립인가 신청일 1년 전부터 해당 조합주택의 입주 가능일까지 무주택 또는 전용면적 85㎡ 이하의 주택 1채를 소유한 세대의 세대주여야 함.

※ 구체적인 사항은 「주택법」 시행령 제21조(조합원의 자격) 확인

가입 시 유의사항
- 조합업무대행사는 조합원 모집 시 토지가 거의 확보되어 사업 추진이 빠를 것처럼 과장하여 홍보하는 경우가 많음.
- 조합원 모집단계에서는 시공사가 확정될 수 없으며, 조합이 설립된 이후 총회를 거쳐 선정.
- 가입계약서 및 조합규약 등 계약해지 시 환불규정 반드시 확인.
- 사업추진과정(토지매입, 공사비, 건축규모변경 등)에서 추가 부담금 발생요인이 많음.
- 사업 장기화에 따른 추가 부담금 상승 · 조합내부 분쟁 등으로 정신적 · 금전적 피해가 있을 수 있으니 신중한 가입 필요.

주택과 ☎ 02-2094-2138

위기가구 긴급생계지원

지원대상 중위소득 75%이하 중 코로나19로 인해 소득이 25% 이상 감소한 가구
※ 타 복지제도(기초 생계급여, 긴급 생계급여) 및 타 사업 코로나19긴급지원 사업 대상자(긴급고용안정지원금, 소상공인새희망자금, 청년특별구직지원금 등) 제외

신청방법

온라인 신청	동주민센터 신청
• 10.12.(월) 9:00 ~ 10.30.(금) 18:00 • 복지로(http://bokjiro.go.kr) 접속 → 휴대폰 본인인증 → 로그인 • 세대주 본인만 신청 가능	• 10.19.(월) 9:00 ~ 10.30.(금) 18:00 • 동주민센터 방문 신청 • 신청인 신분증(원본) 지참 • 세대주, 동일세대 내 세대원, 대리인 신청 가능

※ 자세한 사항은 중랑구청 홈페이지를 참고해주시기 바랍니다.

신청기간 10. 12.(월) ~ 10. 30.(금) (온라인 또는 현장) ※ 현장 신청 : 10. 19.부터
※ 5부제 시행(출생년도 끝자리별 구분, 마스크5부제와 동일)

지원기준

– 소득기준 : 가구 소득, 기준 중위소득 75% 이하 (단위:원)

구 분	1인가구	2인가구	3인가구	4인가구	5인가구	6인가구
지원기준	1,318,000	2,244,000	2,903,000	3,562,000	4,221,000	4,880,000

– 재산기준 : 6억원 이하 ※ 금융재산 미적용

지원내용 (단위:원)

가구원수	1인	2인	3인	4인 이상
지 급 액	400,000	600,000	800,000	1,000,000

보건복지부 ☎ 129 / 거주지 동 주민센터 / 복지정책과 ☎ 02-2094-1610

전기안전 119 서비스 시행

한국전기안전공사에서는 주거용 전기설비의 돌발적인 고장 · 정전에 대한 응급조치로 국민의 불편을 해소하고, 전기재해를 사전에 예방하기 위해 전기안전 119 서비스 업무를 시행합니다.
- 전기사용 중 고장 · 정전 등 돌발사고 시 곧바로 한국전기안전공사에 연락하십시오. 24시간 즉시 출동 · 응급조치하여 드립니다.
- 저소득층(국민기초생활보장수급자, 차상위계층, 도시의 저소득층 밀집지역 · 농어촌지역)의 주거용설비(주택), 장애인, 국가유공자, 독립유공자, 5.18유공자, 사회복지시설에 한하여 실시합니다.

한국전기안전공사 ☎ 1588-7500

"산후조리도우미 서비스 본인부담금 90% 지원"

따뜻한 중랑 산후조리지원

동영상 다시보기
중랑구인터넷방송(JBN 매거진)

대 상 신청일 기준으로 중랑구에 1년 이상 거주한 산모 또는 배우자

지원내용 국가 또는 서울시 산후조리도우미 서비스 비용지원 외에 발생하는 본인부담금 90% 지원

지원조건 중랑구 관내 제공기관에서 계약하고 중랑구 자택에서 서비스 이용

신청기간 출산예정일 40일 전 ~ 출산 후 30일 이내

지원절차

산모	산모	보건소	산모	보건소
복지로 (www.bokjiro.go.kr) 온라인신청	보건소로 전화상담	결정통지서 우편발급	서비스이용	산모계좌로 이체

※ 업로드 서류 : 출산예정(출산)일 확인서류(산모수첩 또는 출생증명서), 가족관계증명서

※ 외국인, 한부모가정 등은 복지로 신청 불가(보건소로 전화상담)

※ 중랑구 1년 이상 거주조건이 충족되지 않아도 본인부담금 90% 지원 대상자
산모 또는 배우자가 기초생활수급자(생계 · 의료 · 주거 · 교육급여 수급자) 또는 차상위계층(차상위본인부담경감, 차상위자활, 차상위장애인, 차상위자격확인)

건강증진과 모자보건팀 ☎ 02-2094-0176, 0840

건강돌봄서비스사업 실시

의사, 간호사, 사회복지사, 물리치료사, 영양사 등 건강돌봄팀이 건강고위험 대상자 가정에 직접 방문하여 건강상태를 파악하고 상담해드립니다.

대 상 급성질환 및 입원 등으로 일시적인 쇠약, 일상생활 기능 저하의 어려움을 겪고 있는 만 75세이상 중랑구 어르신

기 간 11월 ~ 3개월간 집중서비스 제공

의약과 강송희 ☎ 02-2094-0924

중랑구 불소용액양치사업 안내

대 상 중랑구 거주 60세 이상 (1960년 이전 출생자)

배부일시 월~금 오전 10:00~16:00 (점심시간 12:00~13:00 제외)

장 소 중랑구 보건소 2층 구강보건실 **필요서류** 신분증

내 용 불소양치용액 무료 배부 (매월1회), 올바른 칫솔질 방법 안내

보건소 구강보건실 ☎ 02-2094-0140, 0138

중랑구 어르신 맞춤형 건강·웰니스 사업 참여자 모집

서울대학교 보건대학원과 함께 중랑구 어르신 맞춤형 건강 · 웰니스 사업에 함께하실 만 65세 이상 참여자를 모집합니다. 중랑구에 최적화된 어르신 건강 · 웰니스 서비스를 제공하기 위해 지역 거주 65세 이상 어르신의 포괄적인 건강상태에 대한 실태조사를 실시합니다. 실태조사 결과를 바탕으로 연말부터 통 · 반 별로 순차적으로 건강 · 웰니스 서비스를 제공해 드릴 예정입니다.

조사대상 면목4동, 면목7동, 신내1동 거주 만 65세 이상 어르신

조사기간 2020. 11. 2. ~ 2020. 12. 11.(코로나19 확산에 따라 변동가능)

조사방법 훈련된 조사원이 표본가구에 직접 방문하여 1:1 면접조사
※ 방문 조사 시 조사원은 코로나19 대비 개인위생 및 방역지침을 철저히 준수

조사내용 건강·기능상태, 건강행태, 사회참여, 낙상 등을 포함한 개인조사

의약과 김유경 ☎ 02-2094-0198

식품진흥기금 융자 안내

관내 식품접객업소의 시설개선과 위생수준 향상을 위한 식품진흥기금 융자사업을 실시하고 있습니다.

대 상 일반 · 휴게음식점, 제과점, 위탁급식영업, 식품제조업소

기 간 연중(자금 소진 시까지)

융자조건 금리 연1~2%

상환방법 1년 거치 2년 또는 3년 균등분할 상환(상환 방법은 융자 종류에 따라 다름)

제출서류 융자신청서, 사업계획서, 영업신고증 등 관련서류

융자방법 취급은행의 여신관리규정에 의한 담보 및 신용대출

사전심사 우리은행 중랑구청지점 ☎ 3423-1101

다산콜센터 ☎ 120 / 위생과 조동연 ☎ 02-2094-0773

국가 암검진으로 평생 건강 챙기세요!

대 상

짝수년도 출생자 중 암 종별 연령 및 검진 주기에 해당하는 자

구분	위암	대장암	간암	폐암	유방암	자궁경부암
연령	만 40세 이상	만 50세 이상	만 40세 이상 고위험군	만 54~74세 고위험군	만 40세 이상 여성	만 20세 이상 여성
검진 주기	2년	1년	6개월	2년	2년	2년

※ 간암 고위험군: 간경변증, B형 간염 바이러스 항원 양성, C형 간염 바이러스 항체 양성, B형 또는 C형 간염 바이러스에 의한 만성 간질환 환자

※ 폐암 고위험군: 현재 흡연중인 자로
2년내 국가건강검진시 작성하는 문진료로
흡연력이 하루 한갑 기준 30년 이상으로 확인되는 자

검사비용

- 건강보험가입자는 공단 90%, 수검자 10% 부담
  (단, 대장암, 자궁경부암은 공단 전액부담)
- 국가 암 대상자와 의료급여수급권자의 경우
  본인부담 없음(공단 90%, 국가, 지자체 10%부담)

빠른 건강검진 Tip!

▶ 검진기관 사전예약 필수 손소독과 마스크 착용 필수
▶ 신분증 지참 … 검진확인서 없이도 검진 가능
▶ 검진 전날 저녁 9시 이후부터 검진 시까지 금식 … 커피, 사탕 금지
▶ 지정된 검진기관이면 전국 어디서나 검진이 가능
☞ 검진기관 정보 찾기 : 국민건강보험공단 홈페이지(www.nhis.or.kr)
고객센터 1577-1000

국민건강보험공단 ☎ 1577-1000 / 의약과 ☎ 02-2094-0923

서울시 공공야간약국 운영 안내

9월 16일부터 밤에도 문을 여는 '**서울시 공공야간약국**'의 운영이 시작되어 밤에 갑자기 아프거나 의약품을 사야 할 경우 필요한 도움을 받을 수 있습니다.
우리 구에서 공공야간약국으로 지정된 곳은 **건명약국(면목동)**이며, **화, 토, 일요일**에 **밤 10시~새벽 1시**까지 야간약국을 운영합니다.
※ 자세한 사항은 서울시 소통포털 '내 손안에 서울'을 참고하시기 바랍니다.

건명약국 ☎ 02-435-3900

코로나 시대! 세대 간 디지털 격차 줄인다!

서울시와 함께 디지털 소외 탈출!

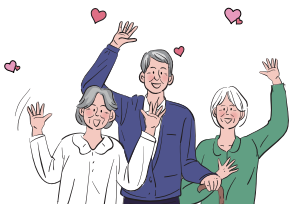

코로나19라는 미증유의 재난으로 디지털 문명으로의 대전환이 가속화되고 있다. 은행 대신 스마트폰으로 금융업무를 보고, 음식점과 카페에서는 직원 대신 무인 키오스크가 주문을 받는다. 재택근무와 원격수업은 일상이 됐다. 그러나 한 편에선 급격한 변화로 인한 부작용도 나타나고 있다. 고령층과 취약계층의 '디지털 소외'와 '디지털 격차' 문제가 대표적이다. 이를 해소하기 위해 서울시가 다양한 정책들을 준비했다.

첫째, 어르신의 스마트폰 보유율을 끌어올리고 코로나 이후 더 심화하고 있는 디지털 격차를 좁히기 위해 LG전자, KT엠모바일 등과 손잡고 **어르신 맞춤형 스마트폰**을 보급한다. 어르신 맞춤형 스마트폰은 기기값을 포함해 월 2만 원 이하의 요금으로 월 1.5GB 데이터와 무제한 음성·문자를 누릴 수 있다. 보급 기종은 LG전자에서 올해 출시한 6.5인치 큰 화면의 스마트폰이다.

어르신 맞춤형 요금제 가입은 서울시내 35개소 하이프라자 직영 LG베스트샵에서 하면 된다. LG베스트샵에서는 서비스 개통과 함께 가입자를 대상으로 스마트폰 기초교육을 진행해 어르신들이 스마트폰에 쉽게 적응할 수 있도록 도울 예정이다. 관련문의) ☎02-2164-0822

둘째, 누구나 이용하는 디지털 역량교육 생태계를 만들기 위해 **디지털 배움터** 를 주민센터, 복지관 등 집 근처 생활SOC를 활용해 새롭게 조성·운영한다. 각 배움터마다 디지털 교육을 위한 강사(2인)와 서포터즈(2인) 총 4명이 배치된다. 교육과정은 개개인의 수준별로 맞춤형 교육이 이뤄질 수 있도록 기초/생활/중급 과정으로 구분된다.

디지털 배움터는 정해진 장소에 학습자가 찾아오는 고정형과 학습자가 희망하는 장소로 찾아가는 이동형으로 운영된다. 교육에 참여하지 않더라도 스마트폰이나 디지털기기 이용에 어려움을 느끼는 시민 누구나 찾아와 1:1 상담서비스를 받을 수 있다. 교육은 스마트기기, SNS 기본 활용법부터 교통, 금융, 유용한 어플 사용법 같은 다양한 편의 서비스를 자유롭게 이용할 수 있는 디지털 역량을 강화하는 데 초점을 뒀다. 교육에는 서울시민 누구나 무료로 참여 가능하며, 스마트서울 포털 홈페이지(http://smart.seoul.go.kr)나 콜센터(1800-0096)를 통해 신청할 수 있다.

셋째, 기차역부터 카페까지 무인정보단말기(키오스크)가 일상 전반에 확산됨에 따라 어려움을 호소하는 디지털 취약계층을 위한 **키오스크 체험존**을 11월까지 46개소를 조성한다. 키오스크 안에 10가지 연습 시나리오를 탑재해 실제 해보는 것처럼 체험하며 몸으로 익힐 수 있다. 서울시는 11월 중으로 교육 프로그램을 개발 완료하고, 자치구별로 1~2대씩 보급한다는 계획이다.

※키오스크 체험존 교육 프로그램

구분	종류	주요내용
1	음식주문	①패스트푸드점 ②커피전문점 ③분식점
2	티켓발매	④기차 ⑤영화관 ⑥고속버스
3	요금정산	⑦무인주차장
4	민원발급	⑧주민등록등본 ⑨가족관계증명서
5	물류	⑩무인택배함

디지털 취약계층에 대한 정확한 현황파악을 통해 실효성 있는 정책을 수립할 수 있도록 실태조사도 착수한다. 글자크기 키우기, 화면 대기시간 연장 같이 어르신들의 디지털 접근성을 높이기 위한 홈페이지·웹페이지 표준 개발에도 나선다. 디지털 소외 없는, 모두가 행복한 서울시가 되기 위한 노력은 앞으로도 계속될 예정이다.

● **문의** 서울시 다산콜센터 ☎02-120

서울형 주택바우처 신청 안내

월세에 거주하는 저소득 가구에 매월 8만원(1인 기준)을 지원합니다

- 지급대상 : 아래 3개 조건 모두 만족 시 지원
  - ① 민간 월세(보증부월세 포함) '주택', '고시원' 거주 가구 ※근린생활시설 제외
  - ② 임대보증금이 1억1천만원 이하인 가구
  - ③ 소득평가액이 중위소득60%이하, 재산가액이 1억6천만원 이하인 가구
- 선정기준 : 신청가구의 소득 및 재산, 가구원수, 주거유형 등 반영
- 신청서류 : 신분증 및 거주지 임대차 계약 증빙서류
  - ·(주택 거주자) : 확정일자 날인된 임대차 계약 증빙 서류
  - ·(고시원 거주자) : 고시원 입실확인서·납입영수증·고시원 사업자등록증 사본
- 신청방법 : 주민등록상 주소지 동주민센터 방문하여 신청
- 2020년 주택임대료 보조(주택바우처) 선정 기준 및 지원금액

구분	1인 가구	2인 가구	3인 가구	4인 가구	5인 가구	6인 가구
지급대상 기준 (중위소득 60%)	106만원	180만원	233만원	285만원	338만원	391만원
지원 금액 (매월/정액지원)	8만원	8만5천원	9만원	9만5천원	10만원	10만5천원

● **문의** 서울시 다산콜센터 ☎02-120

코로나19 집합금지 및 제한기업체 등 무급휴직 고용유지지원금 지원

▶ 지원대상 : 서울지역 50인 미만 기업체 소속 무급휴직 근로자 5,500명
※ 집합금지 및 제한, 영업제한 업종 대상 기업체 우선 지원

▶ 지원내용 : 1인당 500천원/월(정액), 최대 2개월 1백만원 지급

▶ 지원요건 : '20.7.1. 이후 월 5일 이상 무급휴직한 근로자 중 지급일까지 고용보험 유지자

▶ 사업기간 : 2020년 10월~12월 (3개월간)

▶ 추진절차

신청서 접수	→	대상자 심사·선정	→	심사결과 통보 및 보조금 교부	→	지원급 지급	→	이중·부정수급 점검 및 환수
10.12.~11.6.		11.9.~13.		11.16.~20.		11.23.~25.		11.26.~12.31.

● **문의** 서울시 일자리정책과 ☎ 02-2133-5455

건축물 기계설비유지관리자 선임제도 시행안내

기계설비법 제정('20.4.18.)시행됨에 따라 일정 규모 이상의 건축물등에 설치된 기계설비의 소유자 또는 관리자는 유지관리기준에 따른 성능점검 및 기계설비유지관리자(1-2명)를 선임하여야 합니다.

기계설비유지관리자 선임대상 건축물등	선임자격	선임기한
○ 연면적 1만제곱미터 이상 건축물 ○ 500세대 이상 1천세대 미만 공동주택 ○ 300세대 이상 500세대 미만 중앙집중식(지역)난방 방식 공동주택	특급,고급, 중급,초급	~2021.4.17. (순차적 적용)

※ 기계설비법 제19조 제1항을 위반하여 기계설비유지관리자를 선임하지 않은 경우 500만원 이하 과태료 부과 대상임

● **문의** 서울시 건축기획과 ☎02-2133-7113

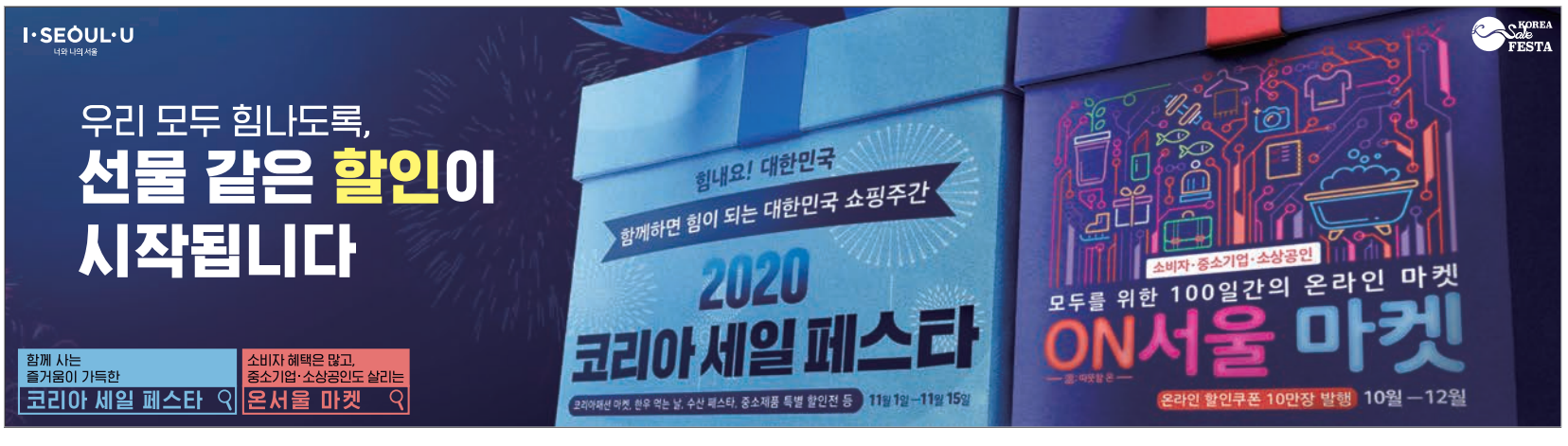

서울창업카페 상봉점 11월 프로그램 안내

대　　상 창업에 관심있는 구민, 예비 · 초기 창업가, 대학생 등
프로그램 창업교육(사업계획서 작성, 세무 및 재무관리 등), 창업 멘토링
– 코로나19 상황에 따라 대면 / 비대면 교육(ZOOM 이용, 양방향 교육)
위　　치 중랑구 봉우재로 93–5
수강신청 서울창업카페 상봉점 홈페이지(http://www.창업카페상봉.com/)
※ 카카오톡 채널 '서울창업카페 상봉점' 추가

프로그램

구분	날짜	시간	주제 및 분야
창업 공통교육	11.3.(화)	17:00~20:00	사업계획서 작성(BM)
	11.4.(수)		창업트렌드 I (인사/노무)
	11.5.(목)		창업트렌드 II (자금/투자)
	11.10.(화)		지식재산권 전략
	11.11.(수)		세무 및 재무 관리
창업상담 (1:1멘토링)	11.23.(월)	14:00~17:00	창업/경영(일반)
	11.24.(화)		온라인 마케팅
	11.25.(수)		인사/노무
	11.26.(목)		지식재산권(특허 등)
	11.27.(금)		자금/투자(초기)

서울창업카페 상봉점 ☎ 02–6953–1570

2020년 비대면 집단면접교섭프로그램 운영

대　상 영유아기 및 학령기 자녀를 둔 비양육부 · 모 및 자녀
일　시 11월 중　　**장　소** 센터 및 각 가정

① 영유아기 집단면접교섭프로그램

회기	일시	활동내용	장소	비고
3	11월 중	신체놀이 및 도시락만들기	각 가정	키트 제공 / 부모코칭 진행

② 학령기 집단면접교섭프로그램

회기	일시	활동내용	장소	비고
1	11월 중	우리 가족 집밥 만들기	각 가정	키트 제공 / 부모코칭 진행

중랑구 건강가정 · 다문화가족지원센터 ☎ 02–435–4142

「청년 1인 쇼핑몰 구축」 교육생 모집

모집기간 11. 2.(월) ~ 완료시까지　　**대상인원** 만19세 ~ 34세 청년 20명
모집방법 중랑구청 홈페이지▶구민참여▶인터넷접수(www.jungnang.go.kr)
수 강 료 무료
교육일정 11. 23.(월), 25.(수), 27.(금) / 18:00 ~ 21:00(3일 9시간)
교육장소 대우직업능력개발원(중랑구 망우로 291 상봉빌딩 6층, 상봉역 인근)
세부내용

구 분	주 제	비 고
11. 23.(월) (3시간)	**카페24 무료 쇼핑몰 제작하기** – 상품분류 및 수정 – 상품등록 및 상품 상세페이지 등록 및 관리 – 상품관리 및 표시 설정 – 메인배너이미지 수정하기 – 팝업창 등록하기	카페24 실습
11. 25.(수) (3시간)	**카페24 쇼핑몰 프로모드 사용하기** – 쇼핑몰 레이아웃과 CSS 실습 – 쇼핑몰에서 꼭 알아야할 기초 HTML 실습 – FTP활용	
11. 27.(금) (3시간)	**카페24 스마트 디자인** – 상단, 카테고리, 메인 진열, 모바일 메인 등 디자인코딩 방식으로 변경	

대우직업능력개발원 ☎ 02–434–0222

11월 로봇을 활용한 카카오톡 교육 수강생 모집 안내

교육대상 50세(1971년생) 이상 중랑구민
접수기간 10. 12.(월) 9:00 ~ 10. 27.(화) 18:00
접수방법 인터넷 접수(구청홈페이지→구민참여→인터넷접수→정보화교육)
수 강 료 무료
선정방법 전산추첨
발 표 일 10. 28.(수) 14:00 홈페이지 게시 및 문자발송
유의사항 1인 1개반만 접수 가능
※ 코로나19 대응 관련지침에 따른 출입자관리 및 발열체크

교육명	교육기간	교육시간	교육인원	교육장소
로봇을 활용한 카카오톡 교육	11. 2.(월)	10:00~11:20	8	신내동 교육장 오전 인재개발센터(배움실) 오후 구민스마트교육센터
		13:30~14:50	5	
		15:30~16:50	5	
	11. 6.(금)	10:00~11:20	8	
		13:30~14:50	5	
		15:30~16:50	5	
	11. 9.(월)	10:00~11:20	8	
		13:30~14:50	5	
		15:30~16:50	5	
	11. 13.(금)	10:00~11:20	8	
		13:30~14:50	5	
		15:30~16:50	5	
	11. 16.(월)	10:00~11:20	8	
		13:30~14:50	5	
		15:30~16:50	5	
	11. 20.(금)	10:00~11:20	8	
		13:30~14:50	5	
		15:30~16:50	5	
	11. 23.(월)	10:00~11:20	8	
		13:30~14:50	5	
		15:30~16:50	5	
	11. 27.(금)	13:30~14:50	5	
		15:30~16:50	5	
	11. 30.(월)	13:30~14:50	5	
		15:30~16:50	5	

행정지원과 장우석 ☎ 02–2094–0372

스마트폰 기초과정 수강생 모집

접수기한 11. 2.(월) 10:00 ~ 선착순 마감
신청방법 전화접수

프로그램명	장소	강의일정	수강료
재미있는 스마트폰 영상	평생학습관 1강의실	수 16:00~17:50 (4회: 11/11~12/2)	1만원

코로나19로 일정과 운영방식은 변경될 수 있습니다. 자세한 내용은 중랑구 평생학습관 홈페이지를 확인하시기 바랍니다.

교육지원과 이수진 ☎ 02–2094–1924

중랑 디지털 상담소 안내

대　　상 중랑구민 누구나
상담내용 – 디지털 사용 불편해소를 위한 전화상담 및 교육
– 1:1 교육장 방문 맞춤교육실시(1인당 교육시간 20분)
– 컴퓨터, 스마트기기(스마트폰, 태블릿)에 대한 사용방법 상담
이용방법

상담소 전화로 상담시간 사전접수 ▶ 1:1맞춤 디지털 교육상담 진행 (20분 내외)

중랑 디지털 상담소 ☎ 02–2094–1199

11월 온라인 구민정보화교육 수강생 모집 안내

교육대상 중랑구민 누구나
교육방법 언택트(비대면) 유튜브 실시간 라이브 방송 및 랜선 교육
수 강 료 무료
접수기간 10. 26.(월) 9:00 ~ 10. 29.(목) 18:00 / 1인 최대 3강좌 신청
(인터넷접수, 기초과정(★)은 전화접수 가능)
선정방법 – 유튜브교육 : 신청자 누구나
– 랜선교육 및 IT실습교육 : 전산추첨
문자발송 및 선정발표 10. 30.(금) 13:00(수강 신청시 기재한 휴대폰으로 문자발송)
시청방법 컴퓨터, 스마트폰, tv로 시청가능
유튜브에서 "중랑구 온라인방송" 검색 후 채널명 확인하여 접속
채 널 명 유튜브영상교육1(중랑구민정보화교육), 유튜브영상교육2(중랑구민정보화교육 2교육장)

온라인교육 과정 및 시간

교육분류	교육날짜	방송시간	요일	모집인원	과정명
유튜브 영상교육 1	11. 2.~11. 25.	09:30~12:00	월, 수	50명	★인터넷 기초
	11. 2.~11. 25.	13:00~15:30	월, 수	50명	스마트폰 활용
	11. 2.~11. 25.	15:30~18:00	월, 수	50명	코딩개념알기(엔트리)
	11. 3.~11. 26.	09:30~12:00	화, 목	50명	도전! DIAT자격증(한글)
	11. 3.~11. 26.	13:00~15:30	화, 목	50명	★엑셀 개념알기
	11. 3.~11. 26.	15:30~18:00	화, 목	50명	★파워포인트 개념알기
	11. 6.~11. 20.	09:00~12:00	금	50명	스마트폰 여행 즐기기
	11. 6.~11. 20.	13:00~16:00	금	50명	엑셀로 편리한 생활문서 만들기
	11. 6.~11. 20.	16:00~19:00	금	50명	도전! 스마트폰 정리의 달인
유튜브 영상교육 2	11. 2.~11. 25.	09:30~12:00	월, 수	50명	한글 활용하기
	11. 2.~11. 25.	13:00~15:30	월, 수	50명	편리한 스마트폰 앱 활용
	11. 2.~11. 25.	15:30~18:00	월, 수	50명	★컴퓨터 기초
	11. 3.~11. 26.	09:30~12:00	화, 목	50명	도전 DIAT자격증(엑셀)
	11. 3.~11. 26.	13:00~15:30	화, 목	50명	★스마트폰 기초
	11. 3.~11. 26.	15:30~18:00	화, 목	50명	파워포인트 활용
	11. 6.~11. 20.	09:00~12:00	금	50명	크롬으로 만나는 인터넷 세상
	11. 6.~11. 20.	13:00~16:00	금	50명	카카오톡 100배 활용하기
	11. 6.~11. 20.	16:00~19:00	금	50명	웹포토샵으로 나만의 작품 만들기
스마트 랜선교육	11. 6	10:00~12:00	금	10명	스마트폰 앱 활용하기 (네이버)
	11. 13	10:00~12:00	금	10명	스마트폰과 PC로 온라인 쇼핑 및 예매하기
온라인 실습교육	11. 20	10:00~12:00	금	10명	무인키오스크 사용법과 스마트오더

실시간 온라인교육 시청시 유의사항
– 스마트폰과 PC(인터넷연결)로 방송 시청 가능합니다.
– 스마트폰으로 시청하실 경우 반드시 와이파이를 켜고 사용하셔야 합니다.
– 방송채널에 10분전부터 입장 가능합니다.
– 모든 스마트폰과정은 안드로이드폰으로 강의를 진행합니다.
– 안정적인 시청을 위해 크롬이나 엣지 브라우저 사용을 권장합니다.
※ 중랑구 구민정보화교육 커뮤니티(카페)에 들어가시면 자세한 사항 안내되어 있습니다.

중랑구 구민정보화교육 콜센터 ☎ 02-2094-0579

평생학습 프로그램 수강생 모집

접수기한 10. 29.(목) 10:00 ~ 11. 3.(화) 18:00 (선착순)
신청방법 평생학습관 홈페이지 회원가입 후 수강신청
※ 보태니컬아트 과정은 추첨제로 진행합니다.

구분	장소	프로그램명	강의일정	수강료
중랑행복 아카데미 (02-2094-1926, 1927)	평생 학습관 강의실	박물관 속 우리 역사	월 10:00~11:50 (5회: 11/16~12/14)	1만원 (교재비/재료비 별도)
		생활역학(사주심리)	화 13:30~15:20 (5회: 11/17~12/15)	
		영화로 보는 유럽미술 A	수 10:00~11:50 (5회: 11/18~12/16)	
		영화로 보는 유럽미술 B	수 13:30~15:20 (5회: 11/18~12/16)	
		영화로 보는 역사의 한 장면	금 10:00~11:50 (5회: 11/20~12/18)	
		인문학으로 보는 클래식	목 13:30~15:20 (5회: 11/19~12/17)	
		서양고전문학읽기	월 13:30~15:20 (5회: 11/16~12/14)	
		인물드로잉 A	월 13:30~15:20 (5회: 11/16~12/14)	
		인물드로잉 B	화 13:30~15:20 (5회: 11/17~12/15)	
		보태니컬 아트 A (추첨제)	수 10:00~11:50 (5회: 11/18~12/16)	
		보태니컬 아트 B (추첨제)	금 10:00~11:50 (5회: 11/20~12/18)	
		힐링아트 젠탱글 A	목 10:00~11:50 (5회: 11/19~12/17)	
		힐링아트 젠탱글 B	수 13:30~15:20 (5회: 11/18~12/16)	
		감성먹글씨 캘리그라피 A	금 10:00~11:50 (5회: 11/20~12/18)	
		감성먹글씨 캘리그라피 B	화 10:00~11:50 (5회: 11/17~12/15)	
		프랑스 자수	수 10:00~11:50 (5회: 11/18~12/16)	
		POP 예쁜 글씨	목 10:00~11:50 (5회: 11/19~12/17)	
		가죽공예	수 13:30~15:20 (5회: 11/18~12/16)	
		크로쉐 공예(뜨개질)	화 10:00~11:50 (5회: 11/17~12/15)	
	온라인 zoom 어플 사용	노후대비 부동산 소액 법원 경매	월 13:30~15:20 (1회: 11/16)	무료
		알기쉬운 부동산 자산 관리	월 13:30~15:20 (1회: 11/23)	
		저금리시대 수익형 부동산 투자요령	월 16:00~17:50 (1회: 11/30)	
		재개발재건축의 이해와 투자전략	금 13:30~15:20 (1회: 12/11)	
		풍수지리를 통한 부동산 재테크	수 16:00~17:50 (1회: 12/16)	
		힐링 페이스 페인팅	목 13:30~15:20 (5회: 11/19~12/17)	

※ 코로나19로 일정 및 운영방식은 변경될 수 있습니다. 자세한 사항은 중랑구 평생학습관 홈페이지를 확인하시기 바랍니다.

평생학습관 김예인 ☎ 02-2094-1926

2020년 랜선가족축제

대 상 중랑구민 누구나 **일 시** 11. 2.(월) ~ 11. 29.(일)
장 소 중랑구 건강가정 · 다문화가족지원센터 블로그
(https://blog.naver.com/jungnang4142)

일시	활동내용	
11/2(월) ~15(일)	다(多)가치 인식 개선 캠페인	다문화 인식개선에 대한 의미를 알아보는 서약 작성
	다(多)가치 다문화체험	쿡방) 요리 키트를 통한 다양한 나라 음식체험
		겜방) 세계 전통 놀이 체험
11/16(월) ~29(일)	그 센터를 틀어줘	20년 센터 사업 영상 시청 후 소감 남기기
	방구석 체험관	집에서 가족이 함께하는 다양한 만들기
	숨은 센터 찾기	센터 건물, 표지판 등 센터 관련 사진 올리기

※ 본 활동 참여 시 놀이키트 제공, 활동 후 추첨을 통한 선물 증정

중랑구 건강가정 · 다문화가족지원센터 ☎ 02-435-4142, 4149

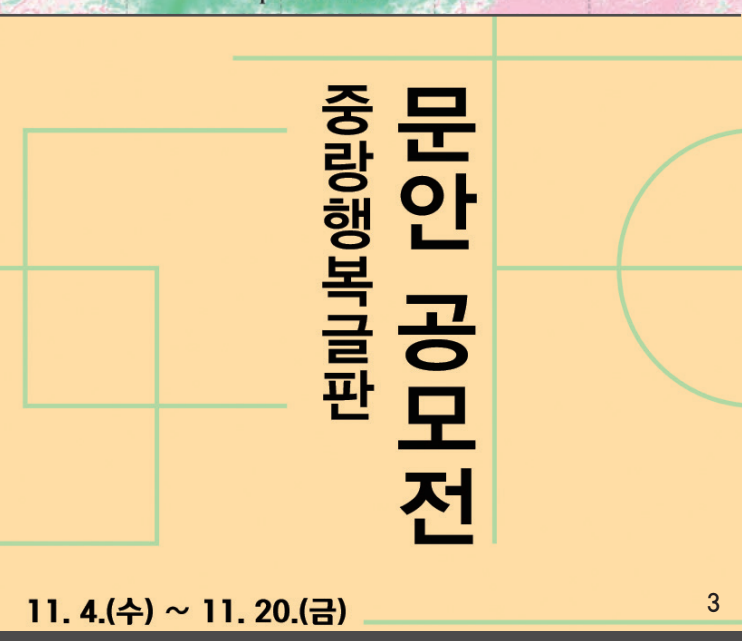

1_ 아틀리에 랑「소소한 전시회」
2_ 중랑아트센터 특별기획전시「망우지물(忘憂之物)」
3_「중랑행복글판」 문안 공모전

중랑구
Jungnang

아틀리에 랑 「소소한 전시회」

공예작가들의 손끝으로 떠나는 여행에 여러분을 초대합니다.

일 시 11. 2.(월) ~ 11. 20.(금) 10:00~17:00(토,일 휴관) **장 소** 망우역 2번 출구 아틀리에 랑
전시품목 손뜨개, 업싸이클링, 캘리그라피, 실내 장식품 등 수공예작품 50여점
관람방법 현장 방문 (방역 수칙 준수)
※ 코로나19 확산 추이에 따라 전시 관람 방법 및 전시 일정이 변경될 수 있음
※ 전시회 이후 온라인 프리마켓 개최 예정(11. 23.~)
주최/주관 상봉공방협의회(중랑구 후원)

아틀리에 랑 ☎ 02-432-6738

중랑아트센터 특별기획전시 「망우지물(忘憂之物)」

망우리공원 관련 유물에 담긴 우리민족의 아픔과 시련의 극복 메시지를 통해 오늘날의 근심을 잊기 바라는 마음으로, 망우리공원 역사와 위인들의 다양한 사료를 소개합니다.

동영상 다시보기
중랑구인터넷방송(JBN 매거진)

전 시 명 2020 중랑아트센터 특별기획전「망우지물(忘憂之物)」
전시기간 10. 7.(수) ~ 11. 22.(일) * 월요일 휴관
※ 10. 7.(수)부터 사전예약제 등 인원제한 및 방역지침준수를 통한 부분적 운영재개
장 소 중랑아트센터 1전시실(중랑구 망우로353 이노시티C동 B2F)
관람시간 1회 10:30~11:50 / 2회 13:30~14:50 / 3회 15:00~16:20 / 4회 16:30~17:50
※ 회차당 정원 20명 선착순 마감
대 상 구민 누구나 **예약방법** 사전 전화예약 **관 람 료** 무료

온 · 오프라인 전시 동시개최
- **오프라인 전시** : 중랑아트센터 1전시실에서 사전예약제를 통한 1일 4회차 운영
  코로나 방역지침을 준수하며 회차당 인원제한(20명)
- **온라인 전시** : 현장감 있는 VR전시로 온라인 접속이 가능한 어디서나 관람가능
  * VR전시는 10. 13.(화) 09:00부터 관람 가능 * 주소 : https://mangujimul.jnac.or.kr

중랑아트센터 ☎ 02-2094-1875

「중랑행복글판」 문안 공모전

구민에게 따스한 감성과 위로를 전하는 문안을 아름다운 디자인에 담아 구청사 외벽에 게시하는 '20년 겨울편 중랑행복글판 문안 공모전을 실시합니다.

공모기간 11. 4.(수) ~ 11. 20.(금) ※마감일 18:00까지
공모대상 중랑구 관내 거주하거나 사업장에 종사하는 누구나
공모내용 2020년 겨울을 맞이하여 구민과 감성을 나눌 수 있는 문안
– 한글 자수 30자 이내(띄어쓰기 제외)의 순수 창작 문안
응모방법 중랑구청 홈페이지를 통한 온라인 신청(구민참여 ▶ 인터넷접수)
시 상 – 당선작 1명 : 50만원 상당의 중랑사랑상품권
– 가 작 5명 : 10만원 상당의 중랑사랑상품권

행정지원과 ☎ 02-2094-0322

독자 QUIZ

기존에는 방문객과 직원만을 위한 주차장이었으나, 푸른 잔디와 한껏 넓어진 보도를 새롭게 조성하여 주민에게 개방된 중랑구민을 위한 구청 앞 광장 이름은 무엇일까요? 〈5면 참조〉

① 중랑광장 ② 중랑구립광장 ③ 중랑구민광장 ④ 중랑잔디광장 ⑤ 중랑사랑광장

중랑구청 홈페이지에 정답을 체크해주세요.
정답을 맞힌 5명을 추첨하여 문화상품권(1만원 상당)을 보내드립니다.

응모기간 2020 10. 26.(월) ~ 11. 8.(일) **당첨자발표** 2020. 11. 9.(월)
추첨방법 컴퓨터 전산추첨 **기재사항** 정답 체크 + 주소, 연락처, 성명 기재
정답 올리실 곳 중랑구청 홈페이지 〉 구민참여 〉 인터넷 접수
당첨자 확인 중랑구청 홈페이지 〉 중랑소개 〉 중랑소식 〉 구정소식
※ 많은 중랑구민 분들에게 기회를 드리고자 당첨자격은 일 년에 한 번으로 제한됩니다.
이 점 양해해주시기 바랍니다.