

행복한 미래 새군순주랑



모바일로  
만나는  
중랑구  
소식



음성으로  
만나는  
중랑구  
소식

# 중랑 소식

2020 제531호 12월

위드 코로나 시대 새로운 일상,  
희망을 채우는 중랑

표지 촬영 장소 - 신내구길(봉화산로56)

### 특별기획

- 2020 새로 태어난 중랑의 따뜻한 공간
- 「코로나 일상」 언택트로 안전하게 즐기기

### 의회소식

- 제243회 임시회 폐회
- 중랑구의회, 의정전문교육 실시

### 중랑안테나

- 목2동 주민센터 임시청사 이전 안내
- 2021학년도 취학 통지서 온라인 제출 서비스

### 건강특독

- 전문의에게 마음건강상담 받아보세요
- 면역력 강화를 위한 절주실천

# 2020 새로 태어난 중랑의 따뜻한 공간

2020년 중랑구에는 아이들이 뛰어놀 수 있는 돌봄센터부터 청소년이 꿈을 키우고 청년들이 미래를 준비하는 새 공간이 생겼습니다. 또한 도서관을 리모델링하여 아늑한 실내공간으로 탈바꿈하고, 망우역 분수정원, 중랑천 힐링로드도 멋진 단장을 통해 모두가 즐길 수 있는 공간으로 태어났습니다. 배움과 문화, 돌봄 등 다양한 혜택을 누릴 수 있는 중랑의 따뜻한 공간에서 주민여러분의 삶에 여유를 더하시기 바랍니다.



구청앞 탁트인 잔디광장  
**중랑구민광장**



망우역 앞 화려하고 시원한  
**망우역 분수정원**



아름답게  
어두웠던 도로를 밝고  
**신내구길 경관조명**

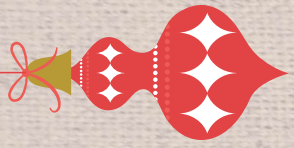

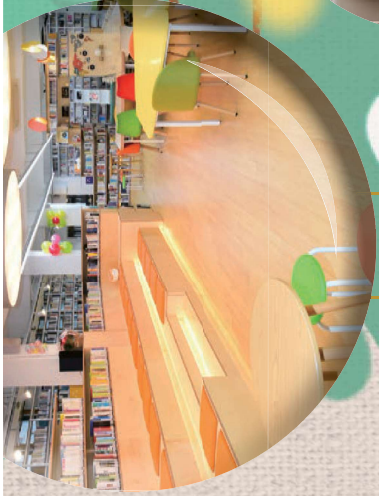

**책을 읽고 싶은 학교 도서관 꿈담도서관**

면동초, 무등초, 목현초, 중량중, 신현고 등

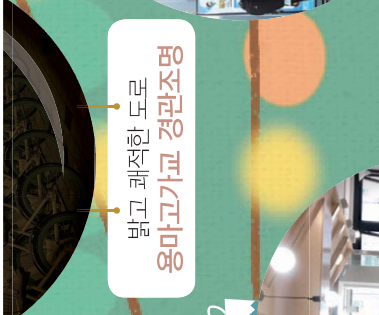

**밝고 쾌적한 도로  
용마고가고 경관조영**

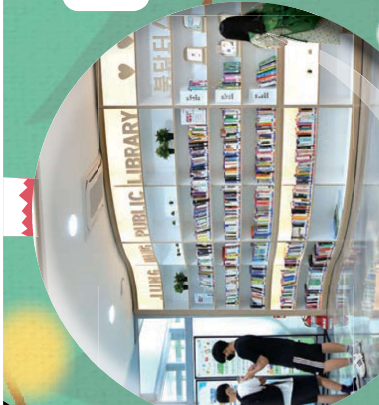

**중랑구립정보도서관**

위치 신내로15길 197  
☎ 02-490-9113



**중랑교~장명교까지 이어지는  
중랑천 힐링로드**



**중랑이동돌봄센터**

위치 신내역로1길 145, 1층  
☎ 02-435-2157, 2151



**청소년커뮤니티공간 댁기동**

위치 용마산로17길 42  
☎ 02-2094-0085



**아이신나 공동육아방**

위치 면목로31길 60, 2층  
☎ 02-436-1123



**새우개 하나어린이집**

위치 용마산로 139다길 17  
☎ 02-438-1318



**서울창업카페 상봉점**

위치 봉우제로 93-5, 2-3층  
☎ 02-6863-4570



**중랑자동차등록·나눔센터**

위치 면목로 242  
☎ 02-2094-2663

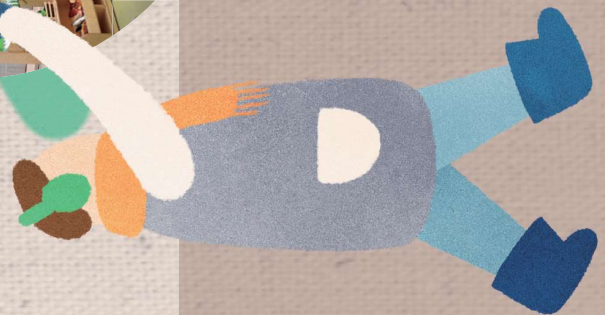

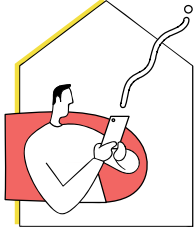

# 「코로나 일상」 언택트로 안전하게 즐기기

코로나19의 장기화로 집안에서 머무는 시간이 길어졌는데요, 중랑구의 다양한 비대면 프로그램을 즐기면서 언택트로 안전하게 코로나 일상을 즐겨보세요

어르신

## 경로당 어르신 노리터(老利據)사업



**대상** 중랑구 거주하는 만 60세 이상의 어르신 45명  
**일시** 9. 24.(목) ~ 12. 18.(금)  
**방법** 유튜브를 활용한 온라인 교육 영상 및 회기별 활동키트 제공  
**프로그램** 총 4개의 프로그램 6회기 진행  
 - 손뜨개교실, 원예교실, 향기심리테라피, 협동화 미술프로그램  
 구립신내노인종합복지관 이소연 ☎ 02-3421-4800

## 구립신내경로복지센터 '슬기로운 집콕생활'

**대상** 센터 회원 어르신 누구나  
**일시** 6월 ~ 11월  
**방법** 카카오톡 온라인 강의 개설  
 (구립신내경로복지센터 카카오톡 추가)  
**장소** 회원 어르신 각 가정  
**프로그램** 운동, 스마트폰사용법, 팝송과 가요 배우기 등  
 구립신내경로복지센터 ☎ 02-2088-7903

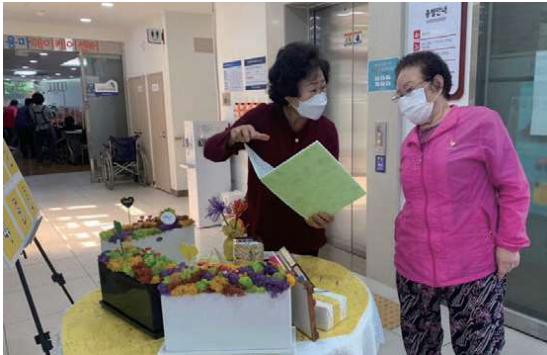

## 「위트-워드 코로나」

**대상** 구립용마경로복지센터 등록 회원 및 중랑구 지역주민  
**일시** 2월 ~ 현재  
**장소** 구립용마경로복지센터 및 지역사회  
**프로그램** 찾아가는 OX퀴즈, 문해교육 및 건강상담 등  
 구립용마경로복지센터 ☎ 02-435-0842

## 구립신내노인종합복지관, '선배시민 자원봉사단'

**대상** 복지관 이용 어르신  
**일시** 9. 22.(화) ~ 11. 30.(월), 10:00~12:00  
**방법** 비대면 실시간 줌(ZOOM)  
**프로그램** 지역사회 현안 발굴 및 토론회 활동  
 구립신내노인종합복지관 김도연 ☎ 02-3421-4800



## 코로나19 상황맞춤형 '아동성폭력 예방 빨간망토 인형극단'



**대상** 참여 희망 어린이집  
**일시** 11월 ~ 12월  
**장소(방법)** 중랑구 내 어린이집(대면), 인형극 촬영 영상 전달(비대면)  
**프로그램** 1·3세대가 함께 지역사회 문제(아동 성폭력)를 예방하는 세대 통합 프로그램 '빨간망토 인형극' 진행 또는 촬영  
 중랑노인종합복지관 이창한 사회복지사 ☎ 070-4341-5817

전체

## 두근 두근 (DO GOOD) 온라인 사회적경제 장터 개최

관내 사회적경제기업과 함께 진행된 온라인 사회적경제 장터는 사회적경제기업에 대한 제품 영상, 그리고 사회적경제에 대한 이해를 돕기 위해 랜선 아카데미를 준비했습니다.  
**프로그램** - 랜선타고 떠나는 중랑구 사회적경제기업 탐방  
 - 랜선타고 떠나는 중랑구 사회적경제 아카데미  
**시청방법**  
 - 유튜브 : 중랑구청 공식 페이지(랜선타고 떠나는 중랑구 사회적경제 기업탐방)  
 - 홈페이지 : 중랑구청 홈페이지 메인 팝업창  
 ※ 중랑구청 → 중랑소개 → 중랑소식 → 구청소식(2020 사회적경제 온라인 장터)  
 일자리창출과 이재경 ☎ 02-2094-2233



## 육아종합지원센터



### ■ 「놀이를 부탁해」

**대상** 중랑구 관내 영유아 가정 **일시** 11월중  
**방법** 영유아 놀이활동 자료집 및 놀이키트 비대면 택배발송  
**기타내용** 중랑구육아종합지원센터 홈페이지(<http://www.jccic.or.kr>) 신청  
 육아종합지원센터 ☎ 02-495-0030~1

### ■ 놀이토리선생님의 <집콕!놀이챌린지>

**대상** 관내 영유아 가정  
**참여방법** 유튜브에 '중랑구육아종합지원센터' 검색

노리, 토리쌤의 집콕!놀이 챌린지 시청

영상 보며 놀이 활동 참여하기

**기타내용** 유튜브에 매주 금요일 업데이트  
 육아종합지원센터 ☎ 02-495-0030~1

## 두루놀이장난감도서관

### ■ '찾아가는 토이 보따리(찾토리)'

**대상** 중랑구 장난감도서관 회원 (중랑구 소재지 직장인 가입자 제외)  
**신청방법** 중랑구장난감도서관 홈페이지 (<http://jungnang.webstore.kr>)에서 신청  
**배송신청** 매주 화요일 11:00, 신청일 다음주 1주간 배송 신청가능  
**반납신청** 매주 화요일 11:00, 신청일 다음주 2주간 반납 신청가능  
**수령방법** 배송지 출입문 앞에 장난감 배송 후 장난감 수령 확인문자 전송  
 두루놀이장난감도서관 ☎ 02-3421-0030~1

### ■ '찾아가는 돌&백일 촬영 보따리'

**대여대상** (백일) 실제 대여일 기준 만 4개월 이하  
 (돌) 실제 대여일 기준 만 14개월 이하  
**배송일** (배송) 매주 금요일  
 (반납) 배송일 다음 주 화요일 배송 수거시간 협의  
**신청방법** 중랑구장난감도서관 홈페이지 (<http://jungnang.webstore.kr>)에서 신청  
**신청기간** 매월 첫 주 화요일 14:00 해당 월 대여신청 (공휴일인 경우 다음날)  
 두루놀이장난감도서관 ☎ 02-3421-0030~1

## 서울창업카페 상봉점

### 예비창업자에게 1:1 맞춤형 창업 상담

**대상** 창업에 관심있는 구민, 예비·초기 창업가, 대학생 등  
**상담방법** 대면·비대면 상담 중 선택 가능  
 - 대면 시 카페 내 상담 공간, 비대면 상담 시 'ZOOM' 이용  
 ※ 코로나19 상황에 따라 대면/비대면 진행으로 유연하게 실시  
**위치** 중랑구 봉우재로 93-5  
**수강신청** 서울창업카페 상봉점 홈페이지(<http://www.창업카페상봉.com/>)  
 ※ 카카오톡 채널 '서울창업카페 상봉점' 추가

#### 프로그램

| 구분               | 날짜        | 시간   | 주제 및 분야   |
|------------------|-----------|--|-----------|
| 창업상담<br>(1:1멘토링) | 12.14.(월) | 14:00~17:00<br>(분야별 시간당<br>1인 상담으로<br>총 3인 진행) | 창업/경영 I   |
|                  | 12.15.(화) |  | 창업/경영 II  |
|                  | 12.16.(수) |  | 세무/회계 I   |
|                  | 12.17.(목) |  | 세무/회계 II  |
|                  | 12.18.(금) |  | 세무/회계 III |

※ 주제 및 분야는 상황에 따라 달라질 수 있습니다.

서울창업카페 상봉점 ☎ 02-6953-1570

## 중랑구 청년, 여기로 ON!

### 온라인으로 즐기는 청년 축제

**일시** 12. 4.(금) ~ 12. 5.(토)

**대상** 중랑구 청년 및 관심있는 모든 청년

**신청방법** 이벤트스에서 "중랑구 청년축제" 검색

#### 세부내용

| 일시                           | 행사명                              | 내용   |
|------------------------------|----------------------------------|--|
| 12. 3.(목)<br>17:00~<br>19:00 | 온-라인<br>청년 플라마켓                  | - 셀러모집 : 11. 20.(금)~11. 26.(목)<br>- 온라인판매 : 11. 30.(월)~12. 5.(토)<br>- 라이브쇼핑 : 12. 3.(목) 17:00~19:00                          |
| 12. 4.(금)<br>19:00~<br>21:30 | 온라인 청년<br>락(樂)페스티벌<br><THE LIVE> | - 공연팀 : 스탠딩에그, 재즈밴즈<유럽>, 뮤지컬공연팀<버스킹덤>  |
| 12. 5.(토)<br>14:00~<br>19:00 | 온라인 강연<br>페스티벌<br><THE LIFE>     | - 주 제 : 포스트 코로나, 청년의 삶은 어떻게 변화할까요?<br>명사들의 강연으로 얻는 시대적 인사이트!<br>- 강연자 : 조영민 구글코리아 매니저<br>이소영 마이크로소프트 이사<br>김경일 아주대학교 심리학과 교수 |

문의 카카오톡 채널 **중랑구 청년축제**



## 용마산 산양 이름 짓기 SNS 이벤트

동영상 다시보기  
 중랑구인터넷방송(JBN 매거진)

**용마산에 서식중인 천연기념물 산양에게 멋진 이름을 지어주세요!**



이름을 지어주신 분들 중 심사를 통해 모바일 상품권을 보내드립니다~!

**기간** 11. 19.(목) ~ 12. 13.(일) (25일간) **발표** 12. 23.(수)  
**방법** 중랑구 공식 SNS 계시글에 링크로 들어가서 이름을 지어주면 참가 완료!(블로그, 페이스북, 유튜브, 인스타그램, 트위터, 카카오톡채널)  
**상품** 모바일 중랑사랑상품권 및 기프트콘 문자 전송  
 - 산양 이름 짓기 1등(30만원) 1명, 2등(10만원) 2명, 3등(5만원) 3명  
 - 중랑구청 유튜브 영상(용마산에 가면) 감상 댓글 추천 50명 기프트콘

홍보담당관 이인서 ☎ 02-2094-0564

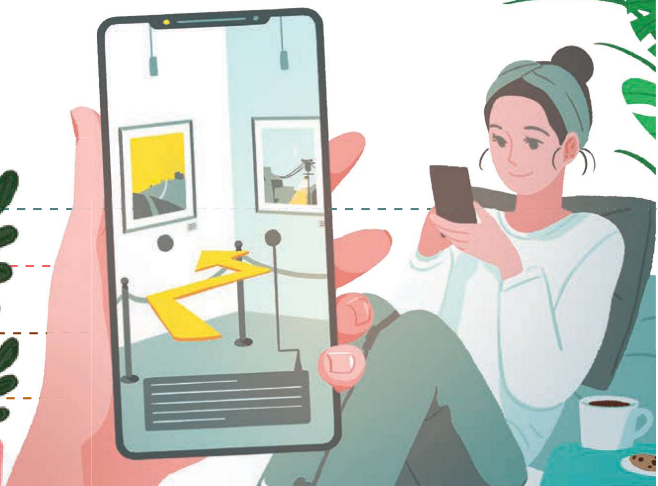

# 중랑의 안전하고 따뜻한 겨울나기 함께 해주세요

중랑구는 겨울철 강설에 대비하여 20~21년 제설대책을 시행하고 있습니다. 11월 15일부터 2021년 3월 15일까지 4개월 동안 제설대책본부를 운영하여 강설 시 신속한 제설로 불편을 줄이고자 합니다.

- ▷ 기간 : '20. 11. 15. ~ '21. 3. 15. 4개월 간 기습 강설 및 폭설 시
- ▷ 내용 : 제설장비와 제설자재를 이용하여 제설작업 시행

강설시 일시에 많은 인력과 장비가 소요되는 제설작업을 행정기관에서만 수행하는데 한계가 있습니다. 주민과 함께하는 자율적인 제설작업이 꼭 필요하니 주민 여러분의 적극적인 협조를 부탁드립니다.



## 눈을 치워야 하는 책임소위

소유자가 거주하는 경우

소유자가 거주하지 않을 경우



## 눈을 치워야 하는 범위

보도가 있는 경우

보도가 없는 경우

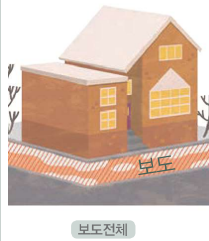

## 눈을 치워야 하는 시기

주간

야간



눈이 그친 후 4시간 이내

다음날 오전 11시까지

- ※ 1일 내린 눈의 양이 10cm 이상인 경우 눈이 그친 때로부터 24시간 이내
- ※ 지붕 쌓인 눈이 25cm 이상, 추가 강설이 예상될 경우 즉시 시행

## 수도 동파 예방



### 채우기

수도계량기 보호통 내부에 보온재 등을 채워 넣어주세요



### 틀기

장기간 외출, 혹은 시에는 수도꼭지를 조금 틀어주세요



### 녹이기

계량기가 얼었을 때는 따뜻한 물이나 헤어드라이어 등을 이용해 녹여주세요

## 여러분의 따뜻한 나눔으로 희망을 이어주세요!



「희망운동 따뜻한 겨울나기 사업」은 매년 복지사각지대에 있는 위기가정을 위해 서울사회복지공동모금회와 서울시 25개 자치구가 협력하여 진행하는 겨울철 이웃돕기 사업입니다.

올 겨울에도 어려움에 처한 이웃들에게 큰 용기와 희망을 줄 수 있도록 「2021 희망운동 따뜻한 겨울나기 사업」에 주민 여러분의 많은 관심과 참여 부탁드립니다.

기간 2020. 11. 16.(월) ~ 2021. 2. 15.(월)

### 참여방법

- 성 금 - 서울사회복지공동모금회 중랑구 전용계좌 입금 후 복지정책과 또는 동 주민센터에서 기탁서 작성·전달 - 중랑구 모금 QR코드 활용을 통한 기부
  - 성 품 - 복지정책과 또는 동 주민센터에 마련된 접수창구에 기탁
- 후원계좌 우리은행 015-176590-13-538  
(예금주: 사회복지법인 사회복지공동모금회 서울특별시지회)

### 기부금 공제한도

- 개 인 : 소득세법 제34조 제3항 제1호에 의해 소득금액 100% 한도
- 법 인 : 법인세법 제24조 제3항 제6호에 의해 소득금액 50% 한도



따뜻한 겨울나기



### 겨울철 가스안전사용 안내

- 가스보일러는 전용 보일러실에 설치해야만 합니다.**  
가스는 연소할 때 많은 양의 공기를 소비하므로 사람이 거주하는 실내에 설치하면 질식사도 우려가 있습니다.
- 보일러 배기통 접속과 균열 상태를 확인해야 합니다.**  
폐가스 중독사고 예방을 위해 배기통이 빠져 있거나 꺾인 곳이 없는지 배기통 위 천장에 검정색 그을음 또는 배기통이 지면 쪽으로 처진 곳은 없는지 살펴 봐야합니다.
- 보일러실 환기가 잘 되고 있는지 확인해야 합니다.**  
환기구가 막히면 불안전연소를 일으켜 보일러 수명 단축의 원인을 제공할 뿐 아니라, 발생한 일산화탄소가 실내로 유입되면 중독사고가 발생할 수 있습니다.
- 보일러 설치 및 점검은 전문가에게 의뢰해야 합니다.**  
보일러 점검은 보일러 회사에게 가스누출 점검은 도시가스 회사에 문의하세요.



### 한파대비

- 유아, 어르신 또는 환자가 있는 가정에서는 난방에 유의하세요.
- 외출 시, 유아, 어르신 등 취약계층은 모자, 장갑 등을 꼭 착용하세요.
- 당뇨환자, 만성폐질환자 등은 반드시 독감 예방접종을 하세요.
- 동상이 의심될 경우, 비비지 말고 따뜻한 물에 30분가량 담그고, 온도를 유지하며 즉시 병원으로 갑니다.

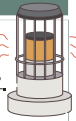

**폭설, 한파 발생 시 비상연락처** 거주지 동 주민센터, 119, 120(응답소)

## 미세먼지 계절관리제 시행(12월 ~ 3월) 미세먼지 없는 깨끗한 중랑만들기

미세먼지 고농도 시기(12월~3월)에 평상시보다 강화된 저감 정책을 시행하여 기저농도를 낮추고 고농도 발생 강도와 빈도를 완화합니다.

#### 차량운행제한



- 자동차 배출가스 5등급 차량 서울시 전역 운행 제한 (6시~21시 / 주말·공휴일 제외)
- 행정·공공기관 차량 2부제 실시

#### 에코마일리지 특별포인트 도입

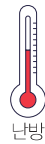

- 참여대상 : 에코마일리지 가구 대표회원(미가입자는 11, 30, 까지 가입)
- 지급기준 : 12월~3월(4개월간) 기준 대비 20% 이상 에너지 절감 (직전 2년 같은 기간 평균 사용량 기준)
- 참여혜택 : 1만~1.2만 마일리지 (20% 이상 절감시 1만, 30% 이상 절감시 1.2만 마일리지)

대형건물 적정 난방온도 관리(연간에너지 2천톤 이상 사용 건물)

대기오염물질 배출사업장 집중 관리(89개소)



#### 노후건설기계 사용 제한 집중점검

(5종: 덤프, 레미콘, 펌프카, 굴착기, 지게차)

#### 중점관리도로 지정·청소 강화

미세먼지 중점도로 1일 1회 → 2회(태릉역~장명교)



건강 취약계층 및 다중이용시설 실내공기질 특별점검  
지하역사 전수점검 및 그 외 대상 시설 점검(251개소)

## 면목선 ~ 강북횡단선 경전철 연결 서울시 도시철도망 구축계획 국토부 승인

2020년 11월 17일 국토교통부는 서울시가 신청한 제2차 서울특별시 도시철도망 구축계획(면목선 포함)을 승인했습니다. 이에 따라 청량리에서 내부순환로를 따라 서남권까지 이어지는 강북횡단선(25.72km)이 청량리에서 면목선과 연결되어 도심접근성이 향상될 것으로 예상됩니다.

향후 기획재정부 KDI의 예비타당성 조사와 노선별 기본계획 수립, 기본 및 실시설계 등을 거쳐 2024년경에 착공 예정인 면목선은 기존의 7호선, 1호선, GTX-C, 경의중앙선 환승은 물론 5호선, 3호선, 6호선, 우이신설선, 서부선, 9호선까지 환승이 가능하게 되어, 면목선 이용자의 편의가 증진되고 교통수요 역시 늘어날 것으로 기대됩니다.

중랑비전추진반 김응식 ☎ 02-2094-1073

동영상 다시보기  
중랑구인터넷방송(JBN 매거진)





## 중랑구의회 소식

중랑구의회 홈페이지를 방문하시면 더욱 다양한 의정활동을 보실 수 있습니다.

홈페이지 <http://www.jnc.go.kr>

페이스북 [www.facebook.com/jungnangcouncil](http://www.facebook.com/jungnangcouncil)

### 제243회 임시회 폐회

조례안 및 일반안건 등 24개 안건 처리

서울시 중랑구의회(의장 은승희)는 11월 6일 제2차 본회의를 끝으로 8일간의 일정으로 진행된 제243회 임시회를 마무리했다.

이번 임시회는 10월 30일 제1차 본회의를 시작으로 각 상임위원회별로 6일간 조례안 및 일반안건을 처리하고, 11월 6일 제2차 본회의에서 조례안 18건, 동의안 2건, 결의안 3건, 의견청취 1건 등 총 24건의 안건을 의결한 후 폐회하였다. 이날 제2차 본회의에서는 이병우 의원이 대표발의한 '지방자치법 전부개정법률안 수정 의결 촉구 결의안'과 장신자 의원이 대표발의한 '묵동 165번지 상업지역에 청년주택 건립 반대를 위한 결의안', 조성연 의원이 대표발의한 '서울주택도시공사 중랑구 이전을 위한 결의안'이 중랑구의회 결의안으로 채택되었으며, 민선7기 공약사업 조정 동의안이 상정되어 원안 가결되었다.

은승희 의장은 폐회사에서 "행정사무감사 지적사항 처리 결과를 살피느라 고생하신 의원님들과 자료 준비와 사업 추진에 애써주신 집행부 공무원들에게 감사하다"고 전하며 내년도 예산 편성 작업 중에 있는 집행부에게 "코로나19가 지속되는 상황에서 구민들이 일상생활을 안정적으로 영위할 수 있는 구정을 만들기 위해 예산 편성에 더욱 치밀한 계획과 철저한 검토가 필요하다"고 당부했다.



### 중랑구의회, 3개 결의안 채택

11월 6일, 제243회 임시회 제2차 본회의에서 채택



대표발의자  
이병우 의원

#### 지방자치법 전부개정법률안 수정 의결 촉구

이병우 의원은 제안 설명에서 "32년 만에 개정 추진되는 「지방자치법 전부개정법률안」이 진정한 지방자치와 자치분권 실현을 위한 기반이 될 것으로 기대하고 있으나, 지방의회의 인사권 독립과 정책지원 전문인력 도입이 광역의회에만 한정되어 있어 어렵다"고 성토했다. "기초의회의 실질적인 권한 부여를 위해 광역의회와 차별 없는 인사권 독립과 정책지원 전문인력 채용의 권한이 부여될 수 있도록 지방자치법 전부개정안을 수정 의결해야 한다"고 결의안 발의 사유를 밝혔다.

결의안은 ▲ 국회는 「지방자치법 전부개정법률안」 제103조 제2항을 수정하여 기초자치단체 지방의회의장에게도 지방의회 사무직원 임명권을 부여할 것 ▲ 지방의회 의정활동 전문성 제고를 위한 정책 지원 전문인력의 임용 절차 및 그 밖의 사항을 조례에 위임할 것을 촉구하는 내용을 담고 있다.



대표발의자  
장신자 의원

#### 묵동 165번지 상업지역 내 청년주택 건립 반대

묵동을 지역구로 하고 있는 장신자 의원은 제안 설명을 통해 "지역경제 활성화를 위해 먹골역 일대에 상업지역, 준주거지역으로의 용도지역 상향이 필요한 상황에서 묵동 165번지 상업지역에 청년주택 건립 추진은 중랑구의 미래 발전을 저해하는 행위로 규정한다"면서 "중랑구 경제발전을 위해 청년주택 건립 계획을 철회하고 새로운 사업계획을 추진해야 한다"고 결의안 발의 사유를 밝혔다.

결의안은 ▲ 묵동 165번지에 청년주택 1,221세대 건립을 철회하고 주차비율 100% 이상의 새로운 형태의 사업계획을 수립·추진할 것 ▲ 서울시장은 청년주택 건립을 위한 사업신청서를 반려하고, 중랑구청장은 청년주택을 반대하는 주민 의견을 서울시에 전달하여 주민의 뜻이 수용되도록 모든 노력을 다할 것 ▲ 중랑구 내 상업지역 확대와 서울잠미축제가 열리는 인근 지역에 상업·업무·문화 공간을 확보해 줄 것을 요구하는 내용을 담고 있다.



대표발의자  
조성연 의원

#### 서울주택도시공사 중랑구 이전 촉구

조성연 의원은 제안 설명에서 "서울주택도시공사의 중랑구 이전은 1970년대 시작된 강남권 집중투자로 인한 강남과 강북의 기울어진 운동장을 바로잡는 중요한 시작이 될 것"이라고 말하며 "2024년 서울주택도시공사 이전이 완료될 수 있도록 의회의 행정·재정적 절차 지원과 서울시 및 서울주택도시공사의 적극적인 행정절차 이행이 필요하다"고 결의안 발의 사유를 밝혔다.

결의안은 ▲ 서울주택도시공사의 원활한 이전을 위한 집행부의 행정적·재정적 지원에 대해 적극 지원할 것 ▲ 서울시 및 서울주택도시공사는 서울주택도시공사의 중랑구 이전을 위한 행정절차를 적극적으로 이행하여 적기에 이전을 완료할 것을 촉구하는 내용을 담고 있다.



## 의회를 배우다! ‘청소년 모의의회’

중랑경찰서 청소년 정책자문단, 중랑구의회 방문

서울시 중랑구의회(의장 은승희)는 지난 11월 13일 중랑경찰서 청소년 정책자문단을 대상으로 구의회 현장 체험의 자리를 마련하였다.

지방자치와 지방의회의 순기능에 대한 이해를 돕기 위해 준비된 이날 견학은 총별 회의장을 방문하여 상임위원회 모의 체험을 한 뒤 본회의장에서 은승희 의장과와 간담회를 가진 후 의사팀장의 지방의회의 역할에 대한 설명을 끝으로 마무리되었다.

최시현(이화미디어고등학교) 학생은 “회의장을 직접 둘러보고 의회의 역할과 기능에 대해 들으니 막연하게 느껴졌던 지방자치가 좀 더 확실하고 구체적으로 다가온다”면서 “청소년 정책자문단도 자치의 일환이라고 생각하니 자문위원으로서 더 큰 책임감과 사명감을 느끼게 된다”고 견학 소감을 밝혔다.

은승희 의장은 “여러분은 학업에 바쁜 시간을 쪼개 청소년 정책에 참여하는 용기 있는 사람”이라고 칭찬하며 “민주주의의 기본이 주민의 참여에 있음을 잊지 말고, 민주적이고 주체적인 시민으로 성장하길 바란다”고 당부하였다.



## 중랑천·면목천 경관개선 용역 보고 받아

마스터플랜 용역 완료에 앞서 주민의 시각에서 의견 제시

서울시 중랑구의회(의장 은승희)는 지난 10월 22일 중랑구청 소회의실에서 ‘중랑천·면목천 경관개선 마스터플랜 용역’에 관한 보고를 받고 질의응답 하는 시간을 가졌다. 이날 보고회는 중랑천과 면목천 일대의 경관을 체계적으로 개선하기 위해 지난 해 12월 착수한 마스터플랜 용역 원료를 앞두고 중랑구의회 의원에게 과업 추진 결과를 설명하고 주민의 시각에서 의견을 청취하고자 마련되었으며 치수와 직원과 용역 수행업체인 한올림조경설계사무소 남은희 대표가 참석한 가운데 진행되었다.

이날 의원들은 중랑천 전역에 대한 균형 있는 개선과 중랑천변 진출입로 및 장애인 친화 보행시설의 보완, 우수 장애를 최소화한 시설물 설치, 수해 대비 등 사업 전반에 대한 의견을 제시하고 관련 부분을 검토해 보겠다는 답변을 받았다. 한편 은승희 의장은 “오늘 의원들이 건의한 것들은 주민의 눈으로 보았을 때 조금씩 아쉽고 부족한 부분”이라며 “이번 마스터플랜에 의원들의 의견이 반영될 수 있도록 긍정적으로 검토해 주시길 바란다”고 강조했다.



## 중랑구의회, 의정전문교육 실시

의원·사무국 직원 대상 조례안·예산안 심사, 부정부패 방지 교육

서울시 중랑구의회(의장 은승희)는 2021년도 예산안을 심사할 제244회 정례회를 앞두고 지난 10일 중랑구청 직원교육센터(신내2동 소재)에서 구의원과 의회사무국 직원을 대상으로 의정전문교육을 실시했다.

실무 경험을 토대로 한 사례 중심의 강의를 통해 조례 입안과 심사, 예산 심의, 청탁금지법 등에 대한 이해를 넓힐 수 있었으며, 특히 예산안 심의에 관한 심도 깊은 질의응답이 오고 갔다.

은승희 의장은 “제8대 중랑구의회 슬로건(소통하는 바른의정, 신뢰받는 중랑구의회)처럼 주민과의 신뢰를 쌓기 위해서는 의원들의 전문성이 필수”라고 강조하며 “의원들의 의정역량 강화를 위해 오늘과 같은 자리를 꾸준히 마련해 전문성을 두루 갖춘 선진 의회를 만들 것”이라고 밝혔다. 또한 “오늘 교육을 바탕으로 내년도 예산안을 보다 철저하고 치밀하게 심사할 것”을 당부했다.



## 제243회 임시회 의결 의원발의 조례

중랑구의회는 행정 집행에 근거가 되는 조례를 제정·개정·폐지하는 입법기관의 지위를 가지고 있습니다. 지난 제243회 임시회(10.30.~11.6.) 때 의결된 중랑구의회 의원 발의 조례 4건을 소개합니다. 조례와 관련한 자세한 사항은 중랑구의회 홈페이지(<http://jnc.go.kr>)와 자치법규 정보시스템([www.els.go.kr](http://www.els.go.kr)) (‘서울특별시 중랑구’로 이동)을 통하여 확인하실 수 있습니다.

### 서울특별시 중랑구 지하안전관리에 관한 조례안

- 대표발의자 : 오화근 의원
- 발의자 : 김진영, 박열원, 은승희, 이병우, 최은주 의원



### 서울특별시 중랑구 주차장 설치 및 관리 조례 일부개정조례안

- 대표발의자 : 박열원 의원
- 발의자 : 김진영, 나은하, 오화근, 은승희, 이병우, 최은주 의원

### 서울특별시 중랑구 화재대피용 방연마스크 비치 및 지원에 관한 조례안

- 대표발의자 : 임익모 의원
- 발의자 : 김미숙, 김영숙, 김진영, 나은하, 서상혁, 신하균, 왕보현, 장신자, 조성연, 조희중, 최경보, 최은주 의원

### 서울특별시 중랑구 입법·법률고문 운영 조례 일부개정조례안

- 대표발의자 : 최은주 의원
- 발의자 : 김미숙, 김영숙, 김진영, 나은하, 박열원, 오화근, 왕보현, 은승희, 이병우, 임익모, 조희중, 최경보 의원

### 목2동 주민센터 임시청사 이전 안내

**업무개시** 11. 30.(월)  
**이전장소** 동일로 847(목동) 2층, 5층  
**이전시설** 주민센터, 자치회관, 작은도서관, 동대본부  
**찾아오시는 길**

 동영상 다시보기  
중랑구민터넷방송(BN) 매거진



**목2동 문화체육복합센터**  
위치 : 목동 243-1 외 3필지  
규모 : 지하2층, 지상4층  
용도 : 체육센터, 주민센터, 도시재생지원센터  
착공/개청 : '21. 3월 / '22. 10월

목2동 주민센터 ☎ 02-2094-6440

### 2021학년도 취학 통지서 온라인 제출 서비스

**신청기간** 12. 1.(화) 10:00 ~ 12. 14.(월) 18:00(14일간)  
**제출대상** 2021학년도 초등학교 취학아동(서울거주)의 세대주, 부모, 조부모(2014.1.1~2014.12.31. 사이에 출생한 아동)  
**제출방법** 서울시 온라인민원 홈페이지(miwon.seoul.go.kr)에서 공인인증서를 통한 본인확인 후 제출 신청  
※ 서비스 미이용자는 12. 15.(화) ~ 12. 20.(일) (6일간) 인편을 통해 전달 예정



### 도시형생활주택 분리수거함 설치지원 안내

**신청기간** 2020. 3. ~ 물량소진 시까지  
**설치대상** 도시형 생활주택  
- 연립주택, 다세대주택, 원룸 등 10세대 이상의 도시형 생활주택  
- 관리자 지정 필수(관리인은 해당 주택 내 실제 거주하여야 함)  
**지원내용**  
- 분리수거함 5구(금속류 · 병류 · 플라스틱류 · 무색페트병류 · 비닐류)/  
규격 : 200L\*40W\*110H cm  
- 투명 수거비닐(100L) 일정량 제공  
**신청방법** 관리자 및 설치위치 선정 후 주택 소재지 관할 주민센터에 신청서 제출

청소행정과 박설아 ☎ 02-2094-1947

### 우리미소금융재단 서민 신용대출 안내

우리미소금융재단은 제도권 금융회사 이용이 곤란한 금융 소외 자영업자를 대상으로 창업·운영자금 등 자활자금을 무담보·무보증으로 지원해 드립니다.

**지원대상**  
- 개인신용등급 6등급이하로 저신용계층에 해당하는 분  
- 국민기초생활보장법 제 2조에 따른 수급권자 및 차상위계층 이하인 분  
- 근로장려금 신청자격 요건에 해당하는 분

**대출한도**  
- 운영자금, 시설개선자금 : 2,000만원 이내  
- 창업자금(임차보증금) : 7,000만원 이내

**위 치** 중랑구 면목로242, 중랑자동차등록-나눔센터 2층

우리미소금융재단 중랑출장소 ☎ 02-3421-4963

### 「2020년 농림어업총조사」 실시

「2020년 농림어업총조사」 현장조사를 실시합니다. 구민 여러분의 많은 참여 부탁드립니다.  
**조사기간** 12. 1.(화) ~ 12. 18.(화) \* 인터넷조사 11. 23.(월) ~ 12. 11.(금)  
**조사대상** 조사기준 시점의 관내 모든 농림어가와 행정리  
**조사항목** 성명, 농림어업 주 종사 부문 등 총127개 항목  
**조사방법** 조사원이 농림어업 가구를 직접 방문하여 현장 조사 (인터넷 조사 병행)

기획예산과 홍신재 ☎ 02-2094-0593

### 라돈측정기 무료 대여 안내

중랑구 내 모든 주민센터에서 라돈측정기 무료 대여 서비스 시행 중입니다.  
**장 소** 중랑구 내 16개 동 주민센터  
**기 한** 동 주민센터에 유선 예약 후 신분증 지참하여 방문 2일간 대여 가능



인근 동 주민센터

### 12월은 자동차세 납부의 달

**납세 의무자** 2020년 12월 1일 현재 자동차 등록원부상 소유자  
**납부기간** 12. 16.(수) ~ 12. 31.(목)  
**납부방법**

- 은행 : 전국 모든 은행 및 농협,수협,우체국,새마을금고
- 인터넷 : http://etax.seoul.go.kr (한글주소:서울시세금)에서 납부
- 신용카드 : 인터넷 및 은행에서 국내 모든 신용카드로 납부가능
- 전용계좌 : 고지서에 표시된 전용계좌를 이용하여 납부
- 스마트폰 : 앱스토어, Play스토어에서 '서울시 세금납부'로 조회 설치 후 납부
- ARS(1599-3900), 편의점(CU, GS25) 납부

#### 고지서를 분실하였거나 송달받지 못한 경우

- 서울 시내 모든 구청 세무부서 및 주민센터에서 고지서 재발급

#### 참고사항

- 납세자 본인에게 과세된 지방세는 고지서 없이 은행 현금지급기에서 통장, 현금카드, 신용카드를 이용하여 조회 · 납부하실 수 있습니다.
- 향후, 자동차세를 포함한 모든 지방세는 아래 인터넷 및 앱에서 전자 고지 신청을 하시면 우편 대신 이메일 등으로 더욱 편리하게 받아보실 수 있습니다.
- 서울시 이택스(http://etax.seoul.go.kr)나 서울시세금납부앱(STAX)
- 간편결제앱 : 페이코, 네이버, 신한페이판, 카카오
- 금융앱 : 신한은행 등 13개 시중 은행앱, 인터넷지로 앱

세무2과 자동차세팀 ☎ 02-2094-1402



## 문화누리카드(통합문화이용권) 발급 및 이용 안내

문화누리카드는 삶의 질 향상과 문화격차 완화를 위한 문화복지사업으로 저소득 취약계층을 대상으로 문화, 체육활동 등을 지원하는 카드입니다. 대상자 여러분의 많은 이용 바랍니다.

- 지원금액** 1인당 연간 9만원   **발급기간** 11. 30.(월) 예산 소진시 마감
- 발급방법** 주민센터 방문 또는 문화누리카드 홈페이지(<http://www.mnuri.kr>) 온라인 발급 신청
- 사용기간** 2020년 12월 31일 ※ 미이용시 지원액 소멸
- 사 용 처** 전국 도서, 공연, 전시, 영화, 여행, 스포츠관광 및 용품 관련 문화누리카드 온·오프라인 가맹점에서만 사용가능  
 ※ 가맹점 확인은 '문화누리카드 홈페이지' 및 '중랑구 이용안내지' 참조  
 문화누리카드 고객센터 ☎ 1544-3412

## 망우·면목 행복키움 마을공동일터 부업 일감 제공 협력업체 모집

- 모집대상** : 관내 봉제업체, 제조업체 등으로 사업자등록을 필한 업체
- 작업내용** : 실밥정리, 물품포장, 라벨부착, 부품조립 등
- 장 소**  
 - 면목 마을공동일터 [중랑구 용마산로94길 64-78, 1층 (면목3·8동)]  
 - 망우 마을공동일터 [중랑구 망우로77길 12 (舊 망우본동 주민센터)]  
 ※ 봉제, 의류, 실밥 따기, 라벨 부착, 포장, 부품 조립 등 일손이 부족한 일감 제공 업체의 많은 신청바랍니다.

일자리창출과 장동화 ☎ 02-2094-2243  
 망우 마을공동일터 ☎ 02-493-8932 / 면목 마을공동일터 ☎ 02-436-9040

## “보도의 주인은 보행자! 보도는 발로, 차도는 바퀴로!” 보행안전개선 캠페인 실시

공유 킥보드(PM), 자전거, 오토바이 등 보도를 침범하는 개인용 이동수단이 증가함에 따라 보행안전 관련 준수사항을 홍보하는 캠페인을 실시합니다.

- 기 간** 11. 12.(목) ~ 11. 30.(월)
- 내 용** 공유 킥보드(Personal Mobility), 자전거, 오토바이 등 개인용 이동수단의 보행안전 관련 준수사항 홍보  
 ※ 도로교통법상 PM은 “자전거등”에 해당되어 자전거와 마찬가지로 차도통행이 원칙

- 방 법**  
**거리 캠페인** 주 3회, 등별 PM·자전거·오토바이 이용 밀집지역 전단지 배포 및 가두홍보  
**온라인 캠페인** 구청 LED 전광판 및 홈페이지 배너, 동주민센터 키오스크 및 IPTV 홍보, 중랑구 SNS채널 등

교통행정과 교통시설팀 ☎ 02-2094-2582



## 중랑구 특산 농산물 '먹골청실배' 상표권 등록

중랑구는 지역인지도와 관심을 높이기 위해 지역 전통을 살린 브랜드를 개발하고 있는데, 관내 배 농가 상품 홍보·출하시 상표와 디자인을 사용해 농가 수익에 도움이 되고자 합니다. '20. 10. 22. 상표권이 등록되었으니 이 상표권을 보시면 중랑의 '먹골청실배'를 기억해주세요~



일자리창출과 김울 ☎ 02-2094-1819

## 봉화산역 공영주차장 개장 및 이용 안내



- 개 시 일** 2020년 12월 1일
- 위 치** 봉화산역 2번출구 앞 봉화산역 공영주차장
- 주차대수** 100대 (지상 28대, 지하 72대)
- 요 금 제** 월 정기권 5만원 / 시간제 5분당 50원

중랑구시설관리공단 주차사업팀 ☎ 1577-3325

## ‘다시 찾은 우리 박물관’ 문화소비쿠폰 안내

- 기 간** 10. 22.(목) ~ 소진 시
- 혜 택** 박물관 관람료 40% (최대3천원) 할인
- 사용방법** 문화엔(N)티켓 누리집([www.culture.go.kr/ticket](http://www.culture.go.kr/ticket)) 접속  
 ▼ 회원가입 및 로그인(비회원도 가능)  
 ▼ 박물관 전시상품 선택  
 ▼ 입장료 결제 시 쿠폰 할인 선택  
 ▼ 카카오톡(혹은 메시지)로 이-티켓 수령



문화N티켓  
 홈페이지

티켓 구매 및 예매 ☎ 1688-2220



경성  
 치후원금이 만드는  
 성숙한 정치문화

여러분의 정성이 담긴  
 정치후원금은  
 아름다운 대한민국을  
 만듭니다

정치후원금센터 [www.give.go.kr](http://www.give.go.kr)  
 신용카드 포인트로 기부 가능  
 최대 10만원까지 지역·세계공제

【소액 다수의 정치후원금,  
 깨끗한 정치를 만드는 격려이자 사랑입니다】

### 「한의학 난임치료」 지원!!

원인불명 난임으로 한의학 난임치료를 원하시는 부부에게 한의학 난임치료비 90%를 지원해드립니다.

**지원 대상** 원인불명의 난임부부(한의학 치료 도중 난임 시술 불가)  
\* 신청일 기준 6개월 이상 서울시 거주, 여성 만 41세 이하(1979. 1. 1. 이후 출생자~)

**지원 내용** 3개월 척약비용의 90% 지원(약 120만원), 10% 본인 부담

**지원 횟수** 1인당 최대 2회(연 1회)

**신청 방법** 서울시 임신출산정보센터에서 지원대상 적격여부 자가점검 후 보건소 방문

**구비서류**

- 원인불명의 난임을 확인할 수 있는 난임진단서(난임 시술병원, 산부인과 전문의 발급)  
\* 신청일 기준 1년 이내 발급

- 사전선별결과지 : 서울시 임신출산정보센터(<https://seoul-agi.seoul.go.kr>)에서 출력

- 사전검사결과지 : **공동** 전혈구검사, 간기능검사, 공복혈당검사, 신장기능검사, 소변검사, B형 간염 검사

**남성** 정액검사

**여성** 항물러관호르몬(난소수치), 풍진면역검사

\* 검사결과지 유효기간 : 신청일 기준 6개월 이내, 단, 풍진면역검사는 유효기간 없음

- 주민등록등본, 건강보험증, 건강보험료 납부 확인서, 신분증, 가족관계증명서

보건소 ☎ 02-2094-0833, 0172

### 전문의에게 마음건강상담 받아보세요!

우울감 및 스트레스 수준이 높은 만 19세 이상 지역주민을 대상으로 사업 참여 정신건강의학과 의원에서 체계적인 정신건강검진 및 상담을 최대 3회까지 지원해드립니다.

**대상** 만 19세 이상 지역주민(2020년 기준, 2001년생)

**내용** 스트레스, 불면, 우울, 음주 등 사전검사 후 정신건강의학과전문 의 상담

**지원** 상담비 최대 3회까지 지원(약제비 지원 불가)

**방법** 보건소를 통해 지정 검진의료기관 사전 예약, 신분증 지참하여 의료기관 방문

**검진기관**

| 연번 | 정신과의원         | 소재지   | 전화번호      |
|----|---------------|---|-----------|
| 1  | 성모마음정신과의원     | 등일로 903 (목2동)<br>- 먹골역 6, 7번 출구                   | 972-4300  |
| 2  | 세화정신건강의학과의원   | 면목로 456, 한성빌딩 3층 (면목본동)<br>- 상봉역 3번 출구, 면목역 1번 출구 | 439-5522  |
| 3  | 성모누리정신건강의학과의원 | 면목로 299 3층(면목동 633-5)<br>- 사가정역 3번 출구             | 6952-5222 |
| 4  | 이종일정신건강의학과의원  | 사가정로 384 5층(면목동 363-18)<br>- 사가정역 3번 출구           | 2209-2209 |

건강증진과 정신보건팀 ☎ 02-2094-0852

### 중랑구 불소용액양치사업 안내

중랑구보건소에서 불소양치용액 무료로 받아주세요~

시린이 및 충치 예방에 효과적인 불소양치로 노년기 구강건강을 지키세요.

**대상** 중랑구 거주 60세 이상 (1960년 이전 출생자)

**배부일시** 월~금 오전 10:00~16:00 (점심시간 12:00~13:00 제외)

**장소** 중랑구 보건소 2층 구강보건실

**내용** 불소양치용액 (500ml) 배부 (매월1회), 올바른 칫솔질 방법 안내

**필요서류** 신분증

보건소 구강보건실 ☎ 02-2094-0140, 0138

### 면역력 강화를 위한 절주실천

“알코올이 면역세포의 활동을 억제시킨다는 사실을 알고 계셨나요?”

평소 과음하는 사람은 면역력이 떨어져 있을 가능성이 높아 질병이나 바이러스에 감염되기 쉽습니다. 생활 속 절주를 통해 면역력을 키운다면, 코로나는 물론 다른 감염병에도 잘 버틸 수 있습니다.

• 술자리는 되도록 피한다

특히, 코로나19의 확진자 급증에 따라 사람 많은 곳의 방문과 모임, 회식의 자제를 권고하고 있습니다.

• 원샷을 하지 않는다

짧은 시간 내에 많은 양의 술을 마시게 되면 급성 알코올 중독의 원인이 될 수 있습니다.

• 폭탄주를 마시지 않는다

폭탄주를 마시면 음주량이 많아지고 특히, 한 잔만 마셔도 얼굴이 빨개지는 사람에게는 더욱 위험합니다.



[출처 한국건강증진개발원 '절주운']

건강증진과 건강도시팀 ☎ 02-2094-0863

### 중랑구 건강돌봄서비스 사업 안내

**대상** 급성질환 및 입원 등으로 일시적인 식약, 일상생활 기능 저하의 어려움을 겪고 있는 만 65세 이상 중랑구 어르신

**일시** 11. 15.(일) ~ \*3개월 집중건강관리서비스

**서비스내용** - 만성질환관리(생활습관교정, 합병증 예방 교육)

- 영양관리(영양상담 및 교육, 영양보충식품 지원)

- 허약노인관리(맞춤별 재활(운동) 교육)

- 지역자원 연계(시립병원, 돌봄SOS, 지역사회 등)

의약과 방문보건팀 ☎ 02-2094-0141

### 2020 중랑 웰다잉(Well-Dying) 공모전

'웰다잉'은 살아온 날을 아름답게 정리하는, 평안한 삶의 마무리를 일컫는 말입니다. 고령화와 가족 해체, 1인 가구의 확산으로 요즘 웰다잉에 관한 관심이 많아지고 있는데, 중랑구에서는 '웰다잉으로 행복한 삶 · 준비된 마무리'를 주제로 공모전을 실시하니 많은 참여 바랍니다.

**공모주제** 웰다잉과 관련 있는 슬로건, 사진, 수기 등

- 슬로건분야 : 웰다잉이 무엇인가를 알리는 함축적 메시지 등

- 사진분야 : 웰다잉 이미지를 효과적으로 전달할 수 있는 사진 등

- 수기분야 : 추모공원 체험, 우리가족 모비명 만들기 등 웰다잉 경험 및 실천 수기 \* 분야별(슬로건, 사진, 수기) 1개씩 출품 가능(3개 이내)

**접수기간** 11. 16.(월) ~ 12. 15.(화) 18:00

**제출서류** 신청서, 응모작품 서식 등(중랑구 보건소 홈페이지 참고)

**제출방법** 담당자 이메일로 제출(2009025200@jn.go.kr)

**시상내용**

| 구분      | 최우수   | 우수   | 장려   | 입선   |
|---------|-------|------|------|------|
| 시상명수    | 1명    | 2명   | 3명   | 5명   |
| 상금(상품권) | 100만원 | 50만원 | 30만원 | 10만원 |

**입상발표** 12. 24.(목) 중랑구 보건소 홈페이지 게시 및 수상자 개별통보

의약과 건강관리팀 ☎ 02-2094-0891, 0927



### 걷기 좋은 도시, 서울 시민의 안전한 보행권을 위해!



서울시가 11월 11일 보행자의 날을 맞아 시민의 안전한 보행권 확보를 위한 힘찬 발걸음을 내딛었다. 서울시는 지자체·정부·민간 협업을 통한 보행안전에 관한 법제도를 정비하고, 이용자와 일반시민 모두가 공감할 수 있는 '보행안전 문화'를 확산하기 위하여 다양한 정책을 추진한다.

공유시장이 활성화 되면서 서울 도심 곳곳에서 PM(개인형 이동수단)이 활발히 이용되고 있다. 특히, PM은 휴대성과 빠른 속도를 장점으로 이용 대수가 크게 늘어났음에도 불구하고, 안전운행 미준수로 사고 건수가 전년대비 168%로 대폭 증가하고 있다. 공유킥보드의 경우 보도 공간을 침해하고, 횡단보도 등 주요 통행 지역에서 무질서하게 이용되는 등 많은 시민들이 보행에 불편함을 겪고 있다.

※ PM : 개인형 이동수단(Personal Mobility), 전기를 이용한 1-2인용 이동수단으로 전동킥보드, 전동휠, 전기자전거, 초소형 전기차 등을 일컫는다.

#### ① 지하철 역 주변 PM 거처대 확보로 무단방치 근절 및 운행질서 확립

2021년 지하철 역사 출입구 근처에 **킥보드용 충전거처대와 부대시설**이 설치된다. 1-5개 역에 우선 설치하고 점차 규모를 확대할 예정이다. 거처대가 확보되게 되면, 역 인근에 무질서하게 주차방치되어 있던 공유킥보드를 안전하게 관리할 수 있고 역사를 이용하는 보행자의 보행편의도 크게 개선될 것으로 기대된다.

#### ② 지정차로제·자전거 등록제·속도제한 등...

##### 체계적인 법제도 정비 추진

최근 자전거 및 PM 이용은 지속적으로 증가하고 있다. 이에 3차로 이상의 도로의 가장 오른쪽 차로를 자전거 등이 이용할 수 있는 **지정차로제** 지정 등 법령 개정을 추진해 개인이동수단과 자동차가 공존하는 교통 문화를 확립한다. 또한 **자전거 등록제 및 공유 PM 데이터의 지자체 공유 의무화**도 추진한다.

보도 위를 위협적으로 통행하거나, 보행자의 통행을 방해하는 이륜자동차(오토바이)의 불법 행위를 차단하기 위한 실효책도 마련한다.



단속 카메라의 실효성을 확보하기 위해 **이륜자동차의 전면 번호판**을 부착할 수 있도록 관련법 개정을 추진하고, 불법 주정차 이륜 자동차에 대한 경찰 및 시장 등의 과태료 부과가 가능하도록 단계적 방안을 추진한다.

#### ③ 주행 및 거처 등·이용방법 개선을 위한 제도적 장치 마련

지정된 장소 없이 아무 곳이나 세워두는 프리플로팅 방식은 공유형 이동수단의 특징 중 하나이지만, 보도 위 무분별한 방치로 시민들의 보행안전에 불편을 야기해왔다. 서울시는 16개 PM업체와 협의하여 **프리플로팅 방식을 개선**하고, **주차 허용구역(12개)**과 **주차 제한구역(14개)** 등 PM의 **주차 가이드 라인**을 제시하며, 기기 반납 시에는 주차 상태를 촬영해 문제를 방지한다.

#### ④ 대각선 횡단보도, 세종대로 사거리-종로구청 입구-이태원역 앞 등 확대설치

보행자의 편리한 이동을 위해 2023년까지 **대각선 횡단보도**를 240개소로 확대 설치하고, 어린이 보호구역 등 보행 취약 지역과 쇼핑 및 관광 수요가 많은 곳 등을 우선적으로 설치할 수 있도록 검토한다.

#### ⑤ 서울형 안전속도 532 프로젝트 추진, 불법주정차위반 CCTV설치

서울시는 앞으로 PM, 자전거뿐만 아니라 자율주행과 미래교통수단까지 고려해 보행 안전의 가장 중요한 요소인 속도에 대한 기준을 강화한다. 현재 도로교통법 개정에 따라 도시부 도로의 기본 제한 속도를 간선도로 50km, 이면도로(주요도로)는 30km, 어린이노인장애인 보호구역과 생활권역 이면도로의 경우 20km/h로 제한 속도를 하향하는 **서울형 안전속도인 532 프로젝트**를 추진한다.

뿐만 아니라 시민들의 생활 속에서 보행을 즐길 수 있는 문화를 만든다. 각 지역별 특색에 맞는 거리를 운영, 조성하여 **녹지와 휴식공간**을 늘린다. 카페거리를 시범 운영하고, 차없는 거리, 거리 예술 축제, 밤도깨비 야시장 등 각 지역 행사, 특색과 연계해 여유있는 보행 문화를 이끈다.

● 문의 서울시 다산콜센터 ☎02-120

#### 제1호 거점형 우리동네키움센터 개원 안내

노원구에 위치한 제1호 거점형 **우리동네키움센터**를 소개합니다. 거점형 키움센터는 국내 최초로 아난달로형 교육방식을 도입하여 놀이와 학습을 통해 아동 스스로 목표를 설정하고, 동기부여와 집중력 향상, 사회적 교감능력을 체득할 수 있는 환경으로 조성됩니다. 다양한 문예체 프로그램을 무료로 이용할 수 있습니다. 평일에는 노원도봉권 중소돌봄시설 이용아동 대상의 프로그램을 운영, 시범운영 기간 종료 후에는 토요일에도 운영하여 지역 주민들에게 개방할 예정입니다. 자세한 사항은 우리동네키움포털에서 확인하세요!

● 문의) 서울시 다산콜센터 ☎02-120 / 우리동네키움포털 <https://icare.seoul.go.kr/icare>

#### 서울시 공공야간약국 지정운영 안내

서울시는 시민들이 약국에서 평일, 토요일 및 공휴일 심야시간대(밤10시~새벽1시)에도 의약품 구입할 수 있도록 **공공야간약국**을 지정·운영하고 있습니다. 20개구 31개 약국이 참여하고 있으며, 서울시 홈페이지와 다산콜센터 120, 119 콜센터를 통해 안내받을 수 있습니다.

● 문의) 서울시 다산콜센터 ☎02-120

#### 취약계층 반려동물 동물복지 서비스 지원

- ▶ 지원대상 (대상동물 개, 고양이를 한정)
    - 기초생활수급자, 차상위계층 중 중위소득 50%이하 가구
    - 반려인의 정서적 고립, 우울 등이 심각한 가구 (애니멀호드, 동물학대 포함)
  - ▶ 신청기간 : ~2020년 12월 18일 (예산 소진 시 조기마감)
  - ▶ 지원항목 : 동물의료서비스(반려동물 동물등록, 중성화수술, 예방접종) / 반려동물 보호자 교육(행동교정교육, 펫티켓교육 등) / 반려동물 위탁/방문 돌봄 / 반려인 건강상담
  - ▶ 신청방법 : 우편 및 온라인 접수
    - 우편 보내실곳 : 우리동물병원생명사회적조함 (서울시 마포구 월드컵북로 12길 22)
    - 신청서 다운로드 주소 : <http://bit.ly/통합복지지원>
    - 이 메 일 : withgoodpa@gmail.com
- 문의) 서울시 통합복지사업단 010-3651-3288



**보도의 주인은 보행자입니다**  
전동킥보드, 자전거, 오토바이는 선을 넘지 말고 보행자를 보호해주세요

문의 02-120

## 중랑문화원 2020년 4분기 문화강좌

신청기간 상시접수

수강기간 매월 초 ~ 매월 말

신청방법 방문접수 (담당자 : 이강은)

장 소 중랑구 면목로 238, 중랑구민회관 3층(용마산역 1번출구)

| 강좌명        | 요일 | 시간            | 수강료(3개월기준) |
|------------|----|---------------|------------|
| 손뜨개        | 월  | 10:00 ~ 12:00 | 45,000     |
| 풍물         | 월  | 14:00 ~ 16:00 | 75,000     |
| 통기타(취미반)   | 월  | 19:00 ~ 21:00 | 90,000     |
| 사군자,문인화,화조 | 화  | 10:00 ~ 12:00 | 75,000     |
| 우쿨렐레       | 화  | 19:00 ~ 19:50 | 75,000     |
| 가야금        | 수  | 13:30 ~ 15:00 | 150,000    |
| 사주명리학      | 목  | 13:20 ~ 14:50 | 75,000     |
| 신나는 북난타    | 목  | 18:30 ~ 19:30 | 75,000     |
| 서예목요반(야간)  | 목  | 19:00 ~ 21:00 | 75,000     |
| 한국화,채색화    | 금  | 10:00 ~ 12:00 | 75,000     |
| 장구난타(주말반)  | 토  | 11:00 ~ 12:30 | 75,000     |

중랑문화원 ☎ 02-492-0066, 0067

## 중랑 디지털 상담소 안내

비대면 온라인 문화에 적응하지 못하는 구민을 위해 디지털 생활에 어려움을 해결해 주기 위한 디지털 상담소를 운영합니다.

대 상 중랑구민 누구나

상담내용 - 디지털 사용 불편해소를 위한 전화상담 및 교육  
- 1:1 교육장 방문 맞춤교육실시(1인당 교육시간 20분)  
- 컴퓨터, 스마트기기(스마트폰, 태블릿)에 대한 사용방법 상담

이용방법 - 간단한 상담은 전화 상담 (5분내외)  
- 교육장 방문 상담 절차

상담소 전화로 상담시간 사전접수

▶

1:1맞춤 디지털 교육상담 진행 (20분내외)

중랑 디지털 상담소 ☎ 02-2094-1199

## 「청년 1인 쇼핑몰 구축」 교육생 모집

모집기간 12. 1.(화) ~ 완료시까지 대상인원 만19세 ~ 34세 청년 20명

모집방법 중랑구청 홈페이지/구민참여/인터넷접수(www.jungnang.go.kr)

수강료 무료

교육일정 12. 14.(월) / 12. 16.(수) / 12. 18.(금), 18:00 ~ 21:00 (3일 9시간)

교육장소 대우직업능력개발원(중랑구 망우로 291 상봉빌딩 6층, 상봉역 인근)

세부내용

| 구분                  | 주제   | 비고      |
|---------------------|--|---------|
| 12. 14.(월)<br>(3시간) | 카페24 무료 쇼핑몰 제작하기<br>- 상품분류 및 수정<br>- 상품등록 및 상품 상세페이지 등록 및 관리<br>- 상품관리 및 표시 설정<br>- 메인배너이미지 수정하기<br>- 팝업창 등록하기 | 카페24 실습 |
| 12. 16.(수)<br>(3시간) | 카페24 쇼핑몰 프로모드 사용하기<br>- 쇼핑몰 레이아웃과 CSS 실습<br>- 쇼핑몰에서 꼭 알아야할 기초 HTML 실습<br>- FTP활용                               |         |
| 12. 18.(금)<br>(3시간) | 카페24 스마트 디자인<br>- 상단, 카테고리, 메인 진열, 모바일 메인 등 디자인코딩 방식으로 변경  |         |

대우직업능력개발원 ☎ 02-434-0222

## 「예랑 고풍」 (예술 중랑, 꿈꾸는 중랑) 중랑구 생활문화예술 네트워크 모임을 책자와 영상으로 만나보세요



‘생활문화예술’이란 주민의 자발적인 참여로 이루어지는 예술 및 문화 활동을 말합니다. 중랑구에는 140여개의 생활문화예술 동아리가 활동하고 있으며, 주민 여러분들의 많은 관심과 참여 바랍니다.

홍보 책자 생활문화 사업, 동아리 소개 및 활동모습 등

- 동주민센터 무료 배부, 네이버 밴드(중랑구 생활문화예술 네트워크) 파일 제공

홍보 영상 '20년 네트워크 및 동아리 활동 소개

- 중랑구청 유튜브 채널, 페이스북 등

문화관광과 이승은 ☎ 02-2094-1819

# 한국열린사이버대학교 2021학년도 신·편입생 모집 안내 (대학장학 제공)

대한민국 최초의 사이버대학교인 한국열린사이버대학교에서는 중랑구민 원격교육 협정서(2020.10.13.)체결을 근거로, 중랑구 구민·장애인 대상 (고등학교 졸업학력 이상)으로 정규4년제 대학교 학사학위과정 신·편입생 모집을 진행하고자 하오니 관심 있으신 여러분의 많은 참여 바랍니다.

모집대상 고등학교 졸업이상 학력을 갖춘 중랑구민 및 장애인

대학 장학혜택

| 구분                   | 중랑구민                         | 장애인   |
|----------------------|------------------------------|---|
| 혜택                   | 입학금면제 + 수업료 30%감면 (781,200원) | 입학금면제 + 태블릿PC 무상제공<br>수업료 50% 감면 (558,000원) |
| 제출서류                 | 주민등록초본                       | 장애인증명서                                      |
| 국가장학금 신청 시 최대 장학액 면제 |                              |   |

모집기간 2020. 12월 초부터 2월 말 까지

교육방법 100% 온라인 강의

접수방법 한국열린사이버대학교 홈페이지(www.ocu.ac.kr) 입학원서 작성

한국열린사이버대학교 소개

- 정규 4년제 대학교(대한민국 최초의 사이버대학)
- 누적수강생 200만 명 돌파(2017년 기준)
- 전국 84개 명문대학이 참여하는 학술교류 대학(연간 12만 명 규모의 사이버 캠퍼스)
- 1,600여 기관과 산학협력 네트워크(KOTRA, LG 인화원, POSCO, APEC 등)
- 장애·비 장애와 관계없이 학습할 수 있는 교육시스템(반응형 웹, 모바일 학습 최적화)
- 합리적인 등록금 및 최대 장학금 수혜율(재학생 97%)

운영학과 학사학위 취득과정

사회복지학과 / 상담심리학과 / 통합치유학과 / 국방상담리더십학과 / 아동보육학과 / 실용영어학과 / 부동산금융자산학과 / 디지털비즈니스학과 / 뉴티건강디자인학과 / 소방방재안전학과



## 중랑여성인력개발센터 12월 강좌안내

신청 방문 및 인터넷 접수

장소 중랑여성인력개발센터(상봉동 동부시장 입구)

| 사업분야        | 강좌명   | 교육기간        | 요일/시간                       | 수강료      |
|-------------|---|-------------|-----------------------------|----------|
| 고용노동부 지원    | 집단상담 프로그램(취업특독)<br>담당자 : 070-4048-7340,7341 | 12.9~12.11  | (심화) 수, 목, 금<br>09:30~13:30 | 무료       |
| 일반 유료 과정    | 미용헤어컷교실(아간)                                 | 12.2~2.17   | 수 19:00~22:00               | 12만원     |
|             | 산모신생아건강관리사                                  | 12.3~12.23  | 월~금<br>14:00~18:00          | 15만원     |
|             | 미용헤어펌&드라이(아간)                               | 12.7~2.22   | 월 19:00~22:00               | 12만원     |
|             | 쉽게 만드는 우리떡                                  | 12.8~1.12   | 화 14:30~17:30               | 6만원      |
|             | 영유아 돌봄이(베이비시터)                              | 12.11~12.24 | 월~금<br>14:00~18:00          | 10만원     |
| 내일 배움 카드 과정 | 컴퓨터기초 (윈도우, 한글, 엑셀, 파워포인트)                  | 12.2~2.8    | 월, 수, 금 10:00~13:00         | 503,580원 |
|             | 한식조리 향상(반찬조리실무)                             | 12.14~1.19  | 월, 화 10:00~13:00            | 310,420원 |
|             | 패션디자인 향상(의상제작)                              | 12.2~1.25   | 월, 수 19:00~22:00            | 308,540원 |
|             | 한식조리기능사 취득(필기+실기)                           | 12.2~1.27   | 수, 목, 금 09:30~13:30         | 637,980원 |

\* 상기과정 외 다양한 강좌가 있으나 많은 수강신청 바랍니다.

\* 홈페이지 <http://jungnang.seoulwomakup.or.kr/>

\* 카카오톡 상담ID 중랑여성인력개발센터

중랑여성인력개발센터 ☎ 02-3409-1947



## 평생학습 프로그램 수강생 모집

접수기간 11. 26.(목) 10:00 ~ 12. 1.(화) 18:00 (선착순)

접수방법 중랑구 평생학습관 홈페이지 회원가입 후 수강신청

| 구분                             | 장소         | 프로그램명                         | 강의일정                         | 수강료 |
|--------------------------------|------------|-------------------------------|------------------------------|-----|
| 중랑행복 아카데미 (02-2094-1926, 1927) | 평생 학습관 강의실 | 부동산 세금 및 세테크 전략               | 수 16:00~17:50 (1화: 12/09)    | 무료  |
|                                |            | 상권의 변화와 성장 및 투자전략             | 목 13:30~15:20 (1화: 12/10)    |     |
|                                |            | 부동산 공적서류의 종류와 부동산 거래시 유의사항    | 금 16:00~17:50 (1화: 12/11)    |     |
|                                |            | 100세 시대 자산관리 전략               | 월 13:30~15:20 (1화: 12/14)    |     |
|                                |            | 주택 연금과 주거급여법 및 내집마련 정부지원 주택금융 | 화 16:00~17:50 (1화: 12/15)    |     |
|                                |            | 현명한 우리집 자산관리                  | 월 13:30~15:20 (2화: 12/14~21) |     |
|                                |            | 알기 쉬운 재테크 전략                  | 금 13:30~15:20 (2화: 12/11~18) |     |
|                                |            | 건강을 살리는 섹체 정보                 | 월 10:00~11:50 (2화: 12/14~21) |     |
|                                |            | 그림책과 미술을 통한 자기탐색              | 화 10:00~11:50 (2화: 12/15~22) |     |

\* 코로나19로 일정 및 운영방식은 변경될 수 있습니다. 자세한 사항은 중랑구 평생학습관 홈페이지를 확인하시기 바랍니다.

중랑구평생학습관 ☎ 02-2094-1926, 1927



## 12월 중랑구 구민 정보화교육 수강생 모집

교육대상 30세(1990년생) 이상 중랑구민

접수기간 11. 25.(수) 9:00 ~ 11. 30.(월) 18:00

접수방법

- 기초과정 : 전화 또는 인터넷([www.jungnang.go.kr](http://www.jungnang.go.kr)) 접수

- 중급 및 심화과정 : 인터넷 접수

(구청홈페이지 → 구민참여 → 인터넷접수 → 정보화교육)

수강료 무료 (단, 교재는 개별구매)

선정방법 전산추첨

발표일 12. 1.(화) 13:00 홈페이지 게시 및 문자발송

유의사항

- 코로나19로 인해 정원 대비 50% 이하로 운영

- 교육참석시 마스크를 착용하시고, 발열체크시 37.5°C 이상은 입장 제한

- 코로나19 진행상황에 따라 일정이 변경되거나 연기 가능

| 장소                  | 교육날짜              | 교육시간              | 요일          | 인원  | 과정명               |                  |
|---------------------|-------------------|-------------------|-------------|-----|-------------------|------------------|
| 스마트 교육장 (구 산내동 교육장) | 12. 7. ~ 12. 10.  | 09:30~12:00       | 월~목         | 15명 | ★ 스마트폰 왕초보 탈출     |                  |
|                     | 12. 7. ~ 12. 10.  | 13:00~15:30       | 월~목         | 15명 | ★ 컴퓨터와 친해지기       |                  |
|                     | 12. 7. ~ 12. 10.  | 15:30~18:00       | 월~목         | 15명 | 스마트폰 슬기로운 집콕여행    |                  |
|                     | 12. 14. ~ 12. 17. | 09:30~12:00       | 월~목         | 15명 | 스마트폰 정리의 달인       |                  |
|                     | 12. 14. ~ 12. 17. | 13:00~15:30       | 월~목         | 15명 | 파워포인트로 멋진 문서 만들기  |                  |
|                     | 12. 14. ~ 12. 17. | 15:30~18:00       | 월~목         | 15명 | 키오스크로 주문하기 및 앱 활용 |                  |
|                     | 12. 21. ~ 12. 24. | 09:30~12:00       | 월~목         | 15명 | 스마트폰 슬기로운 집콕여행    |                  |
|                     | 12. 21. ~ 12. 24. | 13:00~15:30       | 월~목         | 15명 | ★ 인터넷으로 떠나는 정보여행  |                  |
|                     | 12. 21. ~ 12. 24. | 15:30~18:00       | 월~목         | 15명 | ★ 스마트폰 왕초보 탈출     |                  |
|                     | 12. 7. ~ 12. 10.  | 09:30~12:00       | 월~목         | 10명 | ★ 컴퓨터와 친해지기       |                  |
| 면목5동 교육장            | 12. 7. ~ 12. 10.  | 13:00~15:30       | 월~목         | 10명 | ★ 스마트폰 왕초보 탈출     |                  |
|                     | 12. 14. ~ 12. 17. | 09:30~12:00       | 월~목         | 10명 | 생활 속 편리한 인터넷 세상   |                  |
|                     | 12. 14. ~ 12. 17. | 13:00~15:30       | 월~목         | 10명 | 키오스크로 주문하기 및 앱 활용 |                  |
|                     | 12. 21. ~ 12. 24. | 09:30~12:00       | 월~목         | 10명 | 카카오톡으로 100배 활용팁   |                  |
|                     | 12. 21. ~ 12. 24. | 13:00~15:30       | 월~목         | 10명 | ★ 컴퓨터와 친해지기       |                  |
|                     | 망우분동 교육장          | 12. 7. ~ 12. 10.  | 09:30~12:00 | 월~목 | 10명               | PC와 스마트폰 연결하기    |
|                     |                   | 12. 7. ~ 12. 10.  | 13:00~15:30 | 월~목 | 10명               | ★ 스마트폰 왕초보 탈출    |
|                     |                   | 12. 7. ~ 12. 10.  | 15:30~18:00 | 월~목 | 10명               | ★ 컴퓨터와 친해지기      |
|                     |                   | 12. 14. ~ 12. 17. | 09:30~12:00 | 월~목 | 10명               | 스마트폰으로 추억의 영상만들기 |
|                     |                   | 12. 14. ~ 12. 17. | 13:00~15:30 | 월~목 | 10명               | ★ 컴퓨터와 친해지기      |
| 12. 14. ~ 12. 17.   |                   | 15:30~18:00       | 월~목         | 10명 | 키오스크로 주문하기 및 앱 활용 |                  |
| 12. 21. ~ 12. 24.   |                   | 09:30~12:00       | 월~목         | 10명 | 언택트 시대 스마트폰 앱 활용  |                  |
| 12. 21. ~ 12. 24.   |                   | 13:00~15:30       | 월~목         | 10명 | 생활 속 편리한 인터넷 세상   |                  |
| 12. 21. ~ 12. 24.   |                   | 15:30~18:00       | 월~목         | 10명 | PC와 스마트폰 연결하기     |                  |

중랑구 구민정보화교육 콜센터 ☎ 02-2094-0579

## 독자 QUIZ

□□□□□□은 중랑구 곳곳에 어울리는 아트벽화, 조형물, 경관조명을 조성해  
후미지고 어두운 골목을 안전하고 아름다운 환경으로 만드는  
중랑구의 공공미술 프로젝트입니다.

중랑구청 홈페이지에 정답을 올려주세요. 정답을 맞힌 5명을 추첨하여 문항상품권(1만원 상당)을 보내드립니다.

응모기간 2020. 11. 25.(수) ~ 12. 9.(수) 당첨자발표 2020. 12. 10.(목) 추첨방법 컴퓨터 전산추첨 기재사항 정답 체크 + 주소, 연락처, 성명 기재

정답 올리실 곳 중랑구청 홈페이지 > 구민참여 > 인터넷 접수 당첨자 확인 중랑구청 홈페이지 > 중랑소개 > 중랑소식 > 구정소식

\* 많은 중랑구민 분들께 기회를 드리고자 당첨자수는 일 년에 한 번으로 제한됩니다. 이 점 양해주시기 바랍니다.

## 골목길에 꽃핀 예술

# 중랑 공공미술 프로젝트 우리동네미술관을 소개합니다



중랑의 '우리동네미술관'은 중랑구 곳곳을 공공미술 공간으로 바꾸어 일상에 문화를 담는 프로젝트입니다. 주민 공모를 통해 대상지를 선정하고 각 장소에 어울리는 아트벽화, 조형물, 경관조명 등을 조성해 도시경관을 살리고 후미진 골목을 안전한 환경으로 만들어줍니다. 현재 중랑구에는 7호까지 진행했는데요, 1~4호는 예술 작가와 5~7호 작품은 지역 주민 및 학생참여단과 함께 사업을 진행해서 더 의미가 있습니다. 11월 말에는 벽화도 그려진다니 변화된 우리동네 골목길을 기대해주세요~

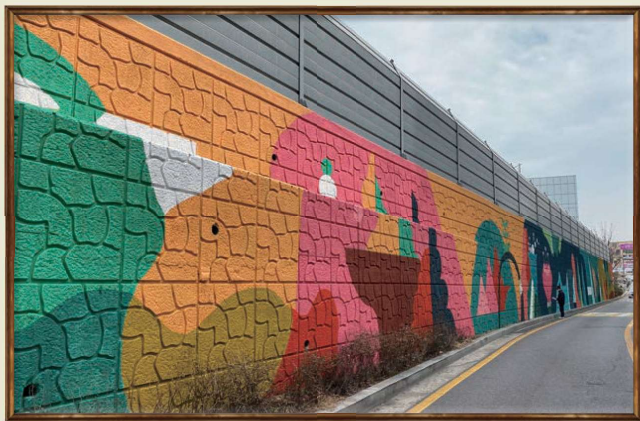

**1호 중랑 계절의 흐름** 정크하우스  
상봉동 500, 경의중앙선 응벽



**2호 상상하라** 이상현, 최호준  
면남초등학교 후문 응벽



**4호 안새우개 굴다리** 심플렉스  
북부 간선도로 하부 터널 입면



**3호 철로 하부 유희 디자인** 중랑구청  
중랑역로2길 일대 철도 하부 보행길



**7호 웃음꽃이 피는 정원갤러리** 아크라인  
경재로2길 29 연립주택 외벽



**5호 정원 속의 쉼터 카페** 송곡여고 미술반  
중랑천로 31 담장과 화단



**6호 화분 갤러리** 송곡여고 미술반  
경재로2길 7-1 ~ 7-16 골목길

