나의 자랑 우리 중랑

JUNGNANG

2024
달라지는 제도

중랑구

목 차

Part 01 경제 · 생활

1 중랑 배달전용(땡겨요)상품권 발행 ···· 01
2 스포츠강좌 이용권 지원 ····· 02
3 장애인 스포츠강좌 이용권 지원 ····· 03
4 통합문화이용권 지원 ····· 04
5 중랑구 생활임금 ····· 05
6 고향사랑 기부제 시행 ····· 06

Part 02 복지 · 건강

7 둘째 출산 시 첫째 아이 돌봄 지원 ·· 08
8 성인장애인 건강을 위한 맞춤운동서비스 09
9 취약계층 대상포진 무료예방접종 ····· 10
10 첫 만남 이용권 지원 확대 ····· 11
11 부모급여 지원 확대 ····· 12
12 고위험 임산부 및 미숙아·선천성이상아 의료비 지원 확대 ····· 14
13 영유아 발달 정밀검사비 지원대상 확대 16
14 토닥토닥 마음건강상담소 확대 운영 18
15 생계급여가 달라져요 ····· 19
16 주거급여가 달라져요 ····· 20
17 노인일자리 및 사회활동 지원사업 활동비 인상 ····· 21
18 기초연금 선정기준 및 급여액 인상 ·· 22

Part 03 안전 · 환경

19 면목역광장 음주행위 적발 시 과태료 부과 ····· 24
20 중랑구 구민안전보험 시행 ····· 25
21 자동차 공회전 제한 이륜차 포함 단속시행 ····· 27
22 중랑구 자전거보험 시행 ····· 29
23 망우역사문화공원 안전보행로 조성 ·· 30
24 학교 주변 금연구역 확대 ····· 31

Part 04 행정 · 협치

25 공동육아방 15호점 개소 ····· 33
26 중랑양원미디어센터 개관 ····· 34
27 파크골프장·테니스장 운영 ····· 35
28 공공형 실내놀이터(서울형 키즈카페) 2·3·4호점 개관 ····· 36
29 화랑마을 시니어센터 개관 ····· 37
30 청소년문화예술창작센터 개소 ····· 38
31 면목7동 복합청사 개청 ····· 39
32 중화2동 복합청사 개청 ····· 40
33 봉화산 옹기가마체험장 조성 ····· 41

Part 01

경제·생활

01. 중랑 배달전용(땡겨요)상품권 발행

02. 스포츠강좌 이용권 지원

03. 장애인 스포츠강좌 이용권 지원

04. 통합문화이용권 지원

05. 중랑구 생활임금

06. 고향사랑 기부제 시행

01. 중랑 배달전용(땡겨요)상품권 발행

【기업지원과】 ☏ 02-2094-1293 **시행 : 2024년 5월**

민간배달앱의 높은 중개수수료로 어려움을 겪는 소상공인 및 고물가시대 가계경제에 도움이 되기 위해 민·관협력형 공공배달앱 '땡겨요'에서 사용 가능한 '중랑땡겨요상품권'을 발행합니다.

▌새롭게 시작해요

오늘 저녁, 배달 음식 '땡겨요'? 관내 음식점 살리고, 15% 할인도 '땡겨요'!

- **사업취지** : 민간배달앱의 높은 중개수수료(7%~13%)에 비해 낮은 중개수수료(2%)를 부담하는 공공배달앱 **'땡겨요'**에서 사용가능한 **'중랑땡겨요상품권'**을 **15% 할인 발행**하여, 소상공인의 부담을 줄이고, 관내 구민의 가계경제에 보탬이 되고자 함
- **소상공인 혜택** – 낮은 중개수수료(2%) 부담, 입점수수료 및 광고비 없음, 빠른 정산, 가맹점 및 라이더 대상 대출상품 등 금융서비스 활용, 매출 증대
- **소 비 자 혜택** – 상시 5% ~ 15% 할인 주문 가능(기존 중랑사랑상품권 사용가능) 및 다양한 쿠폰·이벤트 활용 소비 절감

▌자세히 알아보아요

- **'땡겨요'가 뭔가요?**

√ 서울시 공공배달 1위 업체로, 신한은행이 개발·운영하는 배달앱입니다.
플레이스토어 및 앱스토어에서 다운로드 하실 수 있습니다.

- **'중랑땡겨요상품권' 언제부터 발행하나요?**

√ 2024년 5월부터 매월 발행 예정(변동 가능)

- **기존 중랑사랑상품권도 사용이 가능한가요?**

√ 네, '땡겨요' 앱 내 중랑구 관내 음식점에서 주문할 경우, 사용가능합니다!

- **구매한도와 보유한도가 궁금해요!**

√ 월 구매한도 10만원, 보유한도 100만원입니다.

더 많은 정보는

문의전화	㈜신한은행 땡겨요 고객센터	☎ 1661-5489 (오전 7시~새벽 1시)
	중랑구청 기업지원과	☎ 02-2094-1293

02. 스포츠강좌 이용권 지원

【체육진흥과】 ☏ 02-2094-0066 **시행 : 2024년 1월**

스포츠강좌 이용권 지원을 통해 저소득층 유·청소년의 체육활동 참여 기회 제공으로 건강 증진 및 사회통합을 도모합니다.

▮ 무엇이 달라지나요?

내 용	변경 전(23년)	변경 후(24년)
스포츠강좌이용권 지원금 인상	9만 5천원	**10만원**

▮ 자세히 알아보아요

- **스포츠강좌이용권이 무엇인가요?**

√ 저소득층 가정 유·청소년에게 매월 10만원 한도 내 스포츠강좌 수강료를 지원하는 사업

- **누가 지원받을 수 있나요?**

√ 기초생활수급가구, 차상위 계층 가구, 경찰청 추천 범죄 피해 가구 5~18세 유·청소년

- **언제, 어디서 사용할 수 있나요?**

√ 스포츠강좌 이용권 가맹 시설의 개설 강좌 수강시 수강료 지원
(스포츠강좌이용권 홈페이지 https://svoucher.kspo.or.kr/main.do 참조)

- **어떻게 이용하나요?**

√ 스포츠강좌이용권 홈페이지(https://svoucher.kspo.or.kr/main.do) 또는 동 주민센터 방문 신청
√ 선정 후 전용 체크 카드 발급
√ 스포츠강좌이용권 홈페이지에서 강좌 검색하여 수강신청 및 결제
√ 해당 시설 강좌 이용

더 많은 정보는

문의전화 | 중랑구청 체육진흥과 ☎ 02-2094-0066

03. 장애인 스포츠강좌 이용권 지원

【체육진흥과】 ☏ 02-2094-0066 **시행 : 2024년 1월**

스포츠강좌 이용권(장애인스포츠강좌이용권) 지원을 통해 장애인들의 체육활동 참여 기회 제공으로 건강 증진 및 사회통합을 도모합니다.

▮ 무엇이 달라지나요?

내 용	변경 전(23년)	변경 후(24년)
스포츠강좌이용권 지원금 인상	9만 5천원	**11만원**

▮ 자세히 알아보아요

- **장애인스포츠강좌이용권이 무엇인가요?**
  - √ 장애인분들에게 매월 11만원 한도 내 스포츠강좌 수강료를 지원하는 사업
- **누가 지원받을 수 있나요?**
  - √ 중랑구 거주 장애인
- **언제, 어디서 사용할 수 있나요?**
  - √ 장애인스포츠강좌 이용권 가맹 시설의 개설 강좌 수강시 수강료 지원 (장애인스포츠강좌이용권 홈페이지 https://dvoucher.kspo.or.kr/main.do 참조)
- **어떻게 이용하나요?**
  - √ 장애인스포츠강좌이용권 홈페이지(https://dvoucher.kspo.or.kr/main.do) 또는 동 주민센터 방문 신청
  - √ 선정 후 전용 체크 카드 발급
  - √ 장애인스포츠강좌이용권 홈페이지에서 강좌 검색하여 수강신청 및 결제
  - √ 해당 시설 강좌 이용

더 많은 정보는

문의전화 | 중랑구청 체육진흥과 ☎ 02-2094-0066

04. 통합문화이용권 지원

【문화관광과】 ☏ 02-2094-1815 **시행 : 2024년 1월**

문화누리카드는 삶의 질 향상과 문화격차 완화를 위해 기초생활수급자, 차상위계층을 대상으로 문화예술, 국내여행, 체육활동을 지원하는 카드입니다.

▮ 무엇이 달라지나요?

내 용	변경 전(23년)	변경 후(24년)
통합문화이용권(문화누리카드) 지원금 인상	1인당 11만원	**1인당 13만원**

▮ 자세히 알아보아요

- **통합문화이용권이 무엇인가요?**

√ 문화누리카드는 기초생활수급자, 차상위계층을 대상으로 문화예술 활동에 사용할 수 있도록 지원하는 바우처 카드입니다.

- **누가 지원받을 수 있나요?**

√ 기초생활수급자, 차상위계층 대상

- **언제, 어디서 사용할 수 있나요?**

√ 공연, 영화, 전시 관람을 비롯해 다양한 문화예술 관련 분야 가맹점 (문화누리 사이트 확인)

- **어떻게 이용하나요?**

√ 전국 주민센터, 모바일 앱, 온라인 (www.mnuri.kr)

더 많은 정보는

문의전화		
	문화누리카드 고객센터	☎ 1544-3412
	중랑구청 문화관광과	☎ 02-2094-1815

05. 중랑구 생활임금

【지역경제과】 ☏ 02-2094-2262 **시행 : 2024년 1월**

주거비, 교육비, 물가상승률 등
기본 생활비를 종합적으로 고려하여
최저임금보다 높은 수준의 소득을
보장하는 임금 체계입니다.

- 24년 중랑구 생활임금 2.5% 인상

▮ 무엇이 달라지나요?

내 용	변경 전(23년)	변경 후(24년)
중랑구 생활임금 시급	11,157원	**11,436원**
중랑구 생활임금 월급(월209시간 기준)	2,331,813원	**2,390,124원**

▮ 자세히 알아보아요

- **생활임금이란 무엇인가요?**

√ 최저임금 이상으로서 근로자가 최소한의 인간적, 문화적 생활을 가능하게 할 목적으로 지급되는 임금

- **누가 적용대상인가요?**

√ 중랑구 소속 근로자와 출자·출연기관 소속 근로자

※ 적용제외 대상

공공근로, 지역공동체사업 등과 같이 국비 또는 시비 지원으로 일시적으로 채용된 근로자

그 밖에 생활임금 이상의 임금을 받고 있는 근로자

더 많은 정보는

문의전화 | 중랑구청 지역경제과 ☎ 02-2094-2262

06. 고향사랑 기부제 시행

【마을협치과】 ☏ 02-2094-0422 **시행 : 2023년 1월**

개인이 주소지 외의 지자체에 기부하면 기부자는 답례품과 세액공제 혜택을 받고 기부금은 해당 지자체의 주민복리 증진에 사용되는 제도입니다.

▌새롭게 시작해요

10만원 기부하면 13만원 혜택 돌려받고 지역발전 기여까지!「고향사랑 기부제」

- **사업취지** : 개인이 고향에 기부하고 지자체는 이를 모아서 주민복리에 사용하는 제도
  기부자에게 고향사랑 기부에 대한 세액공제와 기부한 고향의 답례품 혜택

▌자세히 알아보아요

- **고향사랑기부제 시행목적은 무엇인가요?**

√ 고향사랑기부제는 기부를 통해 지방재정 확충과 지역 경제 활성화를 통한 균형발전을 도모하고자 2023년 1월 1일부터 전국에서 시행되었습니다.

- **누가, 어디에 기부하나요?**

√ 개인이면 누구나 기부 가능합니다. (법인 및 단체 기부 불가)

√ 본인의 주민등록상 주소지를 제외한 모든 지자체(광역, 기초)에 기부 가능합니다.
(예시: 중랑구 주민은 서울시청과 중랑구를 제외한 모든 지방자치단체에 기부 가능)

- **1인당 기부 한도는 얼마인가요?**

√ 1인당 연간 500만원 이내

- **기부 혜택은 무엇이 있나요?**

√ 답례품(기부액의 30% 범위 내), 세액공제(10만원까지 전액, 10만원 초과 16.5%)

- **어떻게 기부하나요?**

√ **(온라인)** 고향사랑e음(www.ilovegohyang.go.kr) / **(오프라인)** 전국 농협은행(신분증 지참)

더 많은 정보는

문의전화 | 중랑구청 마을협치과 ☎ 02-2094-0422

Part 02

복지·건강

07. 둘째 출산 시 첫째 아이 돌봄 지원

08. 성인장애인 건강을 위한 맞춤운동서비스

09. 취약계층 대상포진 무료예방접종

10. 첫 만남 이용권 지원 확대

11. 부모급여 지원 확대

12. 고위험 임산부 및 미숙아·선천성이상아 의료비 지원 확대

13. 영유아 발달 정밀검사비 지원대상 확대

14. 토닥토닥 마음건강상담소 확대 운영

15. 생계급여가 달라져요

16. 주거급여가 달라져요

17. 노인일자리 및 사회활동 지원사업 활동비 인상

18. 기초연금 선정기준 및 급여액 인상

07. 둘째 출산 시 첫째 아이 돌봄 지원

【보육지원과】 ☏ 02-2094-1794 **시행 : 2024년 1월**

둘째 이상 자녀 출산으로 기존 자녀 돌봄에 공백이 발생한 가정을 대상으로 아이돌봄 서비스의 본인부담금을 지원하여 자녀양육부담 및 경제적 부담을 경감하고 합니다.

▮ 새롭게 시작해요

둘째 이상 자녀를 출산한 가정의 아이돌봄서비스 본인부담금 90~100%를 지원해드립니다.

- **사업취지** : 둘째 이상 자녀 출산으로 기존 자녀 돌봄에 공백이 발생한 가정을 대상으로 아이돌봄서비스 본인부담금을 지원하여 이용부담 완화
- **핵심내용** : 둘째 이상 자녀 출산가정에 아이돌봄서비스 본인부담금 90~100% 지원

▮ 자세히 알아보아요

- **아이돌봄서비스는 무엇인가요?**

√ 부모의 맞벌이 등의 사유로 양육공백이 발생한 가정의 만 12세 이하 아동을 대상으로 아이돌보미가 찾아가는 돌봄서비스를 제공합니다.

- 자치구별 가족센터 등 아이돌봄 서비스 제공기관에서 아이돌보미 파견

※ 소득유형(가,나,다,라)에 따라 이용료('24년 기준, 11,630원/시간) 중 일부는 정부, 지자체 지원

- **지원내용은 무엇인가요?**

√ 아이돌봄서비스 이용료('24년 기준, 11,630원/시간)에는 본인부담금(소득별 차등, 15~100%)이 발생하는데 이 중에서 90~100%를 서울시에서 지원합니다.

- **누가 지원받을 수 있나요?**

√ 둘째 이상 출산가정으로서 출산 후 90일 기간 내 기존 자녀의 아이돌봄서비스 본인부담금을 지원받을 수 있습니다.(상세 기준은 추후 확정 예정)

더 많은 정보는

문의전화 | 중랑구청 보육지원과 ☎ 02-2094-1794

08. 성인장애인 건강을 위한 맞춤운동서비스

【장애인복지과】 ☏ 02-2094-2484 **시행 : 2024년 1월**

만 19세 이상 성인장애인을 건강을 위한 맞춤운동서비스를 새롭게 실시합니다.

▮ 새롭게 시작해요

성인 장애인 건강 위한 맞춤 운동 서비스를 지원해드립니다.

- **사업취지** : 최적의 건강상태 유지 및 건강 체력 강화를 통해 후유 장애를 예방하고 자립생활과 사회복귀를 촉진
- **핵심내용** : 기준 중위소득 140% 이하 만 19세 이상 지체, 시각, 청각, 언어, 지적, 뇌변병, 자폐성, 안면, 정신장애인에게 맞춤운동서비스를 지원

▮ 자세히 알아보아요

- **서비스 대상 누구인가요?**

√ 기준 중위소득 140% 이하 만 19세 이상 지체, 시각, 청각, 언어, 지적, 뇌변병, 자폐성, 안면, 정신장애인

√ 신체 내부 기능 장애(신장, 심장, 호흡기, 간, 장루·요루, 뇌전증)가 포함되는 중복장애인은 본 서비스 대상에서 제외

√ 입원환자 및 장애인스포츠강좌이용권과 동시 이용 불가

- **서비스 내용은 무엇인가요?**

√ 신체 기능 강화를 통해 장애의 최소화 및 2,3차 후유 장애 예방

- **서비스 시간은 어떻게 되나요?**

√ 주1회(월4회), 회당 60분

- **기간 및 금액 어떻게 되나요?**

√ 2개월(바우처 포인트는 매월 생성), 월 20만원(본인부담금 20,000원~60,000원)

더 많은 정보는

문의전화 | 중랑구청 장애인복지과 ☎ 02-2094-2484

09. 취약계층 대상포진 무료예방접종

【건강증진과】 ☏ 02-2094-0825 **시행 : 2024년 3월**

관내 만 75세 이상 취약계층의 대상포진 예방접종 비용을 무료로 지원해주는 사업입니다.

▮ 새롭게 시작해요

관내 만 75세 이상 취약계층 대상포진 무료예방접종 지원

고가의 접종비용으로 인하여 접종이 어려운 75세 이상 취약계층에게 대상포진 예방접종 비용을 무료 지원하여 대상포진 및 합병증 예방

▮ 자세히 알아보아요

- **취약계층 대상포진 무료예방접종 지원사업이 무엇인가요?**

√ 관내 만 75세 이상 취약계층의 대상포진 예방접종 비용을 무료로 지원하는 사업

- **지원내용은 무엇인가요?** 대상포진 예방접종 1회 무료 지원
- **누가 지원받을 수 있나요?**

√ 75세 이상으로 「국민기초생활 보장법」에 따른 수급자

※ 대상자 지원 연령 점차 확대 예정

- **언제, 어디서 사용할 수 있나요?**

√ 2024년 3월부터, 관내 대상포진 예방접종 위탁의료기관

※ 정확한 일정 및 위탁의료기관 명단은 추후 안내 예정

- **어떻게 이용하나요?** 추후 안내 예정
- **무엇을 준비해야 하나요?**

√ 신분증, 수급자 증명서

- **기대효과는 무엇이 있나요?**

√ ①취약계층 고액접종비 지원으로 경제적 부담 경감 ②대상포진 발생으로 인한 후유증 예방

더 많은 정보는

문의전화 | 중랑구청 건강증진과 ☎ 02-2094-0825

10. 첫 만남 이용권 지원 확대

【보육지원과】 ☏ 02-2094-1792 **시행 : 2024년 1월**

생애초기 아동양육에 따른 경제적 부담을 경감하고자 출생 아동에게 첫 만남 이용권 지급액을 상향하여 지원합니다.

▮ 무엇이 달라지나요?

내 용	변경 전(23년)	변경 후(24년)
지원금액	출생순위에 관계없이 출생아당 200만원 바우처 지원	• (첫째아) 종전대로 200만원 지원 • **(둘째아 이상) 300만원 지원**

▮ 자세히 알아보아요

- **첫 만남 이용권이란 무엇인가요?**

√ 생애초기 아동양육에 따른 경제적 부담 경감을 위해 출생 아동에게 지급하는 정부 바우처입니다.

- **어디에서 어떻게 사용하나요?**

√ 첫 만남 이용권 바우처는 신청 시 등록한 1개 카드사의 국민행복카드에 지급되며, 유흥·사행업종·면세점 등을 제외한 전 업종(온라인 구매 포함)에서 사용 가능합니다.

※ 바우처 지원금액 초과 시 초과분은 이용자에게 직접 청구됨

- **바우처 유효기간이 있나요?**

√ 아동 출생일(주민등록일상 생년월일)로부터 1년간 신청 및 사용 가능하며, 사용기간 내 사용하지 않은 지급금 포인트는 사용종료일 후 자동 소멸됩니다.

- **어떻게 신청하나요?**

√ (방문신청) 보호자 또는 그 대리인이 아동의 주민등록상 주소지 동주민센터에서 신청 가능합니다.

√ (온라인신청) 아동의 보호자가 부모인 경우에 한해 복지로 또는 정부24에서 신청 가능합니다.

더 많은 정보는

문의전화 | 중랑구청 보육지원과 ☎ 02-2094-1792

11. 부모급여 지원 확대

【보육지원과】 ☏ 02-2094-1792 **시행 : 2024년 1월**

부모급여 지원 사업을 확대하여 출산 및 양육으로 손실되는 소득을 보전하고 영아기 돌봄을 두텁게 지원하여 아동의 복지를 도모합니다.

▮ 무엇이 달라지나요?

내 용	변경 전(23년)		변경 후(24년)
지원금액	• 0세 70만원 • 1세 35만원	→	**• 0세 100만원** **• 1세 50만원**

※ 0세 : 0~11개월 / 1세 : 12개월 ~ 23개월

▮ 자세히 알아보아요

- **부모급여란 무엇인가요?**

√ 돌봄이 필요한 0~1세 아이를 걱정과 부담없이 양육할 수 있도록 손실되는 소득을 지원하는 제도입니다.

- **누가 지원받을 수 있나요?**

√ 0세, 1세 아동이 지원대상입니다.

- **얼마를 받나요?**

√ 0세 아동은 월 100만원, 1세 아동은 월 50만원을 지원합니다.

- **어떻게 받나요?**

√ 신청계좌에 현금으로 이체됩니다.

√ 어린이집 및 종일제 아이돌봄 서비스를 이용할 경우 바우처로 지급됩니다.

√ 부모급여 지원금액이 보육료 바우처 지원금액보다 클 경우 차액은 현금을 지원합니다.

- **언제 받을 수 있나요?**

√ 매월 25일에 지급됩니다.

- **언제 신청하나요?**

√ 아기가 태어난 날부터 60일 이내에 언제든지 신청할 수 있습니다.

- **어떻게 신청하나요?**

√ (방문신청) 아동의 주민등록상 주소지 동주민센터에 방문하여 신청합니다.

※ 부모가 신청할 경우 주소지 무관 전국 주민센터에서 신청 가능

√ (온라인신청) 복지로 또는 정부24에서 신청합니다.

※ 온라인 신청은 아동의 보호자가 부모인 경우만 가능, 그 외 방문 신청 필요

※ 출생신고 시 행복출산 원스톱 서비스로 일괄 신청 가능(온오프라인 모두 가능)

- **무엇을 준비해야 하나요?**

√ 사회보장급여 신청서, 통장사본, 신분증(주민등록증, 여권, 자동차운전면허증 등)이 필요합니다.

더 많은 정보는

문의전화 | 중랑구청 보육지원과 ☎ 02-2094-1792

12. 고위험 임산부 및 미숙아 · 선천성이상아 의료비 지원 확대

【건강증진과】 ☏ 02-2094-0172 **시행 : 2024년 1월**

고위험 임신 및 고위험 신생아의 적정 치료·관리에 필요한 의료비를 확대 지원하여 산모와 환아가정의 경제적 부담경감 및 영아의 건강한 성장발달을 응원합니다.

▮ 무엇이 달라지나요?

내 용	변경 전(23년)		변경 후(24년)
고위험 임산부	• 기준 중위소득 180% 이하 가구	→	• 소득제한 없음
미숙아 및 선천성이상아	• 기준 중위소득 180% 이하 가구 • 출생 후 1년 4개월 이내 발생한 진단·수술비	→	• 소득제한 없음 • 출생 후 2년 이내 발생한 진단·수술비

▮ 자세히 알아보아요

- **고위험 임산부 의료비 지원사업이란 무엇인가요?**

√ 19대 고위험 임신질환*으로 진단 후 입원치료를 받은 고위험 임산부에게 1인당 최대 300만원까지 의료비를 지원하는 사업입니다.

※ 조기진통, 분만관련 출혈, 중증 임신중독증, 양막의 조기파열, 태반 조기박리, 전치태반, 절박유산, 양수과다증,양수과소증, 분만전 출혈, 자궁경부 무력증, 고혈압, 다태임신, 당뇨병, 대사장애를 동반한 임신과다구토, 신질환, 심부전, 자궁내 성장제한, 자궁 및 자궁의 부속기 질환

- 입원치료비의 비급여(진찰료, 처치·수술료) 및 전액본인부담금 중 90%를 지원하며, 입원분만일로부터 6개월 이내에 신청 가능합니다.

- **미숙아 및 선천성이상아 의료비 지원사업이란 무엇인가요?**

구분	미숙아	선천성이상아
대상 및 지원요건	기준 중위소득 180% 이하 → 소득제한 구분없이 지원	
	임신 37주 미만 또는 2.5kg 이하의 미숙아가 출생 후 24시간 이내에 신생아 중환자실에 입원한 경우	선천성 이상(Q코드)으로 진단을 받고, 출생 후 2년 이내에 입원·수술한 경우 (현행 1년 4개월 이내 → 변경 2년 이내)
금액	출생체중별 차등지급 (300만원~1천만원까지)	1인당 500만원까지
지원항목	급여진료비의 전액본인부담금 및 비급여진료비	
신청방법	환아 최종 퇴원일로부터 6개월 이내 주소지 보건소에 신청 (방문 또는 완납이 어려운 경우 치료병원에서 보건소로 지급보증 요청 가능)	
필요서류	• 지원신청서 및 진료비 영수증·세부내역서 각 1부 • 주민등록등본 및 지원금 입금계좌 사본 각 1부 • 해당자 추가(미숙아: 출생증명서, 선천성이상아: 진단서 및 입·퇴원 확인서)	

- **미숙아와 선천성이상아의 중복지원이 가능한가요?**

	2~2.5kg 또는 37주 미만	1.5~2kg 미만	1~1.5kg 미만	1kg 미만
미숙아	3백만원	4백만원	7백만원	10백만원
선천성이상아	5백만원			
미숙아+선천성이상아	8백만원	9백만원	12백만원	15백만원

- **신청방법과 필요서류는 무엇인가요?**

√ 지원신청을 위해 신청자의 주소지 보건소에 방문신청을 하거나, 의료비 완납이 어려운 경우 치료병원에서 보건소로 비용청구(지급보증)하는 방법이 있습니다.

√ 필요서류는 다음과 같습니다

- (공통) 지원신청서 및 진료비 영수증 및 세부내역서 각 1부
  주민등록등본 및 지원금 입금계좌 사본 각 1부, 신청인 신분증
- (해당자 추가) 미숙아: 출생증명서/고위험임산부 및 선천성이상아: 진단서 및 입·퇴원확인서

더 많은 정보는

문의전화 | 중랑구 보건소 건강증진과 ☎ 02-2094-0172

13. 영유아 발달 정밀검사비 지원대상 확대

【의약과】 ☏ 02-2094-0923 **시행 : 2024년 1월**

영유아 발달 정밀검사비 지원 대상이 확대됨에 따라 발달 지연이나 잠재적인 문제를 조기에 발견할 수 있는 기회가 더욱 확장되었습니다.

▮ 무엇이 달라지나요?

내 용	변경 전(23년)	변경 후(24년)
사업대상	영유아건강검진 대상자 중 의료급여 수급권자와 건강보험료 산정금액 80% 이하인 자로서 영유아 검진결과 발달평가(한국 영유아 발달선별검사 : K-DST)에서 '심화평가 권고'로 평가된 대상	**영유아 건강검진 발달평가 (한국 영유아 발달선별검사 : K-DST)에서 '심화평가 권고'로 판정된 영유아**
지원금액	• 기초생활수급자(의료·주거·생계), 차상위계층 : 최대 40만원 • 건강보험료 산정금액 80%이하인 자 : 최대 20만원	• **기초생활수급자(의료·주거·생계), 차상위계층 : 최대 40만원** • **건강보험가입자 및 피부양자 : 최대 20만원**

▮ 자세히 알아보아요

- **영유아 발달 정밀검사비 지원사업이 무엇인가요?**

  √ 영유아 검진결과 발달지연이 의심되는 영유아에게 정밀검사비를 지원하여 영유아의 건강한 성장 발달을 도모하는 사업입니다.

- **누가 지원받을 수 있나요?**

  √ 영유아 건강검진 발달평가(한국 영유아 발달선별검사 : K-DST) 결과 '심화평가권고' 판정 대상자

- **지원금액은 어떻게 되나요?**

  √ 기초생활수급자(의료·주거·생계), 차상위계층 : 최대 40만원

  √ 건강보험가입자 및 피부양자 : 최대 20만원

- **지원기간과 신청기한이 있나요?**

  √ 지원기간 : 올해 3~8차까지 영유아건강검진 대상자가 해당 차수의 영유아 건강검진을 받은 날로부터 1년 이내에 영유아발달 정밀검사를 받은 경우 지원

  √ 검사비 신청기한 : 정밀검사를 실시한 해의 다음연도 상반기(6월말)까지 신청

- **어떻게 신청하면 되나요?**

√ 검사기관(전문검사 의뢰 시 포함)에 검사비를 선납하고, 증빙서류를 구비하여 보건소에 청구

※ 증빙서류 : 영유아 발달 정밀검사비 청구서, 영유아 발달평가 결과 안내문(공단발행), 정밀검사 결과지 또는 의사진단서 사본, 영유아 건강검진 결과 통보서, 진료비 및 검사비 영수증, 입금통장 사본, 지원대상자임을 확인할 수 있는 증빙서류
(의료급여증, 기초생활수급자 증명서, 차상위계층확인서, 건강보험증 등)

- (해당자 추가) 미숙아: 출생증명서/고위험임산부 및 선천성이상아: 진단서 및 입·퇴원확인서

더 많은 정보는

문의전화 | 중랑구 보건소 의약과 ☎ 02-2094-0923

14. 토닥토닥 마음건강상담소 확대 운영

【건강증진과】 ☏ 02-2094-0535 **시행 : 2024년 1월**

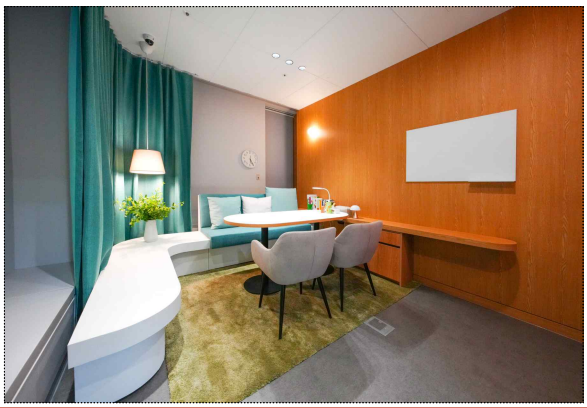

중랑구민이 일상에서 겪는 다양한 심리 문제를 다루고 변화를 위한 힘을 기를 수 있도록 돕는 전문 심리상담소입니다.

▮ 무엇이 달라지나요?

내 용	변경 전(23년)	변경 후(24년)
마음건강상담소 확대	상담소 1곳, 상담실 1개실 (면목동 중랑구민회관 1층)	상담소 2곳, 상담실 7개실 이전 개소 '23년 12월(상담실 2개실) 신내2동 관상복합청사 5층 추가 개소 '24년 1월(상담실 5개실) 망우동 207-6번지, 2층

▮ 자세히 알아보아요

- **누가 지원받을 수 있나요?**

√ 중랑구민 누구나(중증정신질환자 제외, 실거주자 기준)

- **지원내용은 무엇인가요?**

√ 개인별 맞춤 심리검사 및 심리상담 지원(주 1회, 회당 50분, 최대 8회)

√ 상담영역 : 정서·성격 문제, 대인 관계 갈등, 직장 스트레스, 가족 관계 갈등 등

- **운영시간은 어떻게 되나요?**

√ 평일 09:00~17:00(토/일요일·공휴일 휴무, 점심시간 12:00~13:00)

- **어떻게 이용하나요?**

√ 사전예약제 운영(예약문의, ☎02-3422-5924)

더 많은 정보는

문의전화 | 중랑구 보건소 건강증진과 ☎ 02-2094-0535

15. 생계급여가 달라져요

【사회복지과】 ☏ 02-2094-1694 **시행 : 2024년 1월**

'생계급여'란?

생활이 어려운 사람에게 최저생활비를 보장하여 일상을 영위할 수 있도록 지원하는 제도입니다.

▮ 무엇이 달라지나요?

2024년도 생계급여 지원기준 역대 최대인 4인가구 기준 13.16% 인상

내 용	변경 전(23년)		변경 후(24년)
기초생계급여 선정기준 인상	(4인 가구) 162만원	→	(4인 가구) **183만원**

▮ 자세히 알아보아요

- **지원대상은 누구인가요?**

√ 신청가구의 소득과 재산을 종합적으로 반영한 소득인정액이 기준 중위소득 32% 이하인 가구

√ 단, 부양의무자가 고소득,·고재산(연소득 1억원 또는 부동산 등 9억원)인 경우 제외

- **신청은 어디서 하나요?**

√ 주민등록 주소지 읍면동 주민센터 방문접수 또는 복지로(bokjiro.go.kr) 인터넷 접수

- **지원내용은 무엇인가요?**

√ 생계급여 최저보장수준(대상자 선정기준)에서 가구의 소득인정액을 차감한 금액을 지급

- **2024년도 생계급여 최저보장수준 및 선정기준**

가구원 수		1인가구	2인가구	3인가구	4인가구	5인가구	6인가구
생계급여 (중위32%)	`23년	623,368	1,036,846	1,330,445	1,620,289	1,899,206	2,168,394
	`24년	**713,102**	**1,178,435**	**1,508,690**	**1,833,572**	**2,142,635**	**2,437,878**

더 많은 정보는

홈페이지	힘이되는 평생친구, 보건복지부	www.mohw.go.kr
문의전화	보건복지부 콜센터	☎ 129

16. 주거급여가 달라져요

【사회복지과】 ☏ 02-2094-1708 **시행 : 2024년 1월**

'주거급여'란?

기초생활보장제도 내 주거급여를 개편, 소득·주거형태·주거비 부담수준 등을 종합적으로 고려하여 저소득층의 주거비를 지원하는 제도입니다.

▮ 무엇이 달라지나요?

내 용	변경 전(23년)		변경 후(24년)
기초주거급여 선정기준 인상	(4인 가구) 253만원	→	(4인 가구) **275만원**
임차가구 기준임대료 인상	(4인 가구) 510천원		(4인 가구) **527천원**

▮ 자세히 알아보아요

- **지원대상은 누구인가요?**

√ 부양의무자 소득 및 재산 유무와 상관없이, 신청가구의 소득과 재산만을 종합적으로 반영한 소득인정액이 기준 중위소득의 48% 이하 가구

- **신청은 어디서 하나요?**

√ 주민등록 주소지 읍면동 주민센터 방문접수 또는 복지로(bokjiro.go.kr) 인터넷 접수

- **지원내용은 무엇인가요?**

√ 임차가구 : 타인의 주택 등에 거주하는 임차가구에 기준임대료를 상한으로 수급자의 실제 임차료 지원

√ 자가가구 : 주택의 노후도를 평가(경·중·대보수로 구분)하여 종합적인 주택개량 지원

- **청년 주거급여 분리지급은 무엇인가요?**

√ 임차급여 또는 수선유지급여를 지급받는 수급가구 내 만19세 이상 30세 미만의 미혼자녀가 취학, 구직 등의 사유로 부모와 떨어져 주거지를 달리하는 경우 주거급여 별도 지급

※ 청년명의의 임대차계약을 체결하고 임차료를 지불하는 청년에게 지급(전입신고 필수)

더 많은 정보는

홈페이지	마이홈포털	www.myhome.go.kr
문의전화	주거급여 콜센터	☎1600-0777

17. 노인일자리 및 사회활동 지원사업 활동비 인상

【어르신복지과】 ☏ 02-2094-1562 **시행 : 2024년 1월**

어르신들에게 다양한 일자리와 사회활동을 지원하고, 안정적인 일자리 공급합니다.

▮ 무엇이 달라지나요?

내 용	변경 전(23년)		변경 후(24년)
활동비 인상	공익형 27만원	→	공익형 **29만원**
	사회서비스형 72만원		사회서비스형 **76만원**

▮ 자세히 알아보아요

- **모집인원은 몇 명인가요?**

√ 총 3,068명(공익형 2,515명, 사회서비스형 443명, 시장형 80명, 취업알선형 30명)

- **신청자격은 어떻게 되나요?**

√ 중랑구 거주 65세이상 기초연금 수급자(일부사업 60세 이상)

- **어떤 일을 하나요?**

구 분	공익형	사회서비스형	시장형	취업알선형
사업유형	청소관리관 초등학교급식도우미 노노케어 복지시설봉사	보육시설지원단 청소년시설지원단 안전관리지원단 보행로정보 수집단	실버카페	취업연계
활동비	29만원/월 (월 30시간)	76만원/월 (월 60시간)	267만원/연	-

- **어디서 신청할 수 있나요?**

√ 각 동 주민센터 및 수행기관(복지관 등)

- **무엇을 준비해야 하나요?**

√ 신분증, 주민등록등본, 자격증(업무관련)

더 많은 정보는

문의전화 | 중랑구청 어르신복지과 ☎ 02-2094-1562

18. 기초연금 선정기준 및 급여액 인상

【어르신복지과】 ☏ 02-2094-1568 **시행 : 2024년 1월**

'기초연금'이란?

노후를 미처 준비하지 못했거나 생활에 어려움을 겪는 어르신들에게 일정한 연금을 지원해 보다 안정적인 노후생활을 돕습니다.

▮ 무엇이 달라지나요?

내 용	변경 전(23년)	변경 후(24년)
선정기준액	• 단독가구 : 202만원 • 부부가구 : 323.8만원	• 단독가구 : 미정 • 부부가구 : 미정
급여액	• 단독가구 : 월 최대 323,180원 • 부부가구 : 월 최대 517,080원 (1인당 최대 258,540원)	• 단독가구 : 월 최대 334,000원 예상 • 부부가구 : 월 최대 534,400원 예상 (1인당 최대 258,540원)

▮ 자세히 알아보아요

- **기초연금은 누가 받을 수 있나요?**

√ 만 65세 이상 어르신 중 소득하위 70%대상, 소득인정액(소득과 재산)이 선정기준액 이하인 분

√ 근로활동을 하는 어르신의 근로의욕이 저하되지 않도록 일용근로소득, 공공일자리소득, 자활근로소득은 소득으로 산정하지 않습니다.

√ 직역연금 수급권을 가진 어르신은 기초연금 지급대상에서 제외될 수 있습니다.

- **기초연금은 어떻게 신청하나요?**

√ 전국 읍면동 주민센터(행정복지센터) 또는 국민연금공단 지사 방문

√ 복지로(www.bokjiro.go.kr) 온라인 신청

※ 만65세 미만이신분들은 만65세 생일이 속하는 달의 1개월 전 초일부터 신청 가능

더 많은 정보는

문의전화		
	보건복지부 콜센터	☎ 129
	국민연금 콜센터	☎ 1355

Part 03

안전·환경

19. 면목역광장 음주행위 적발 시 과태료 부과

20. 중랑구 구민안전보험 시행

21. 자동차 공회전 제한 이륜차 포함 단속시행

22. 중랑구 자전거보험 시행

23. 망우역사문화공원 안전보행로 조성

24. 학교 주변 금연구역 확대

19. 면목역광장 음주행위 적발 시 과태료 부과

【건강증진과】 ☏ 02-2094-0865 **시행 : 2024년 1월**

면목역광장이 금주구역으로 지정되어 **2024년 1월 14일부터** 음주행위 적발 시 과태료 5만원이 부과됩니다.

▮ 새롭게 시작해요

1월 14일부터 면목역광장 음주행위 적발 시 과태료 5만원 부과됩니다.

- **사업취지** : 광장 내 음주소란 등으로부터 주민 누구나 쾌적하고 안전하게 공공장소를 이용할 수 있도록 금주구역 지정
- **핵심내용** : 면목역 광장 내 음주행위자 단속 적발 시 과태료 5만원 부과

▮ 자세히 알아보아요

- **법적근거는 무엇인가요?**

√ 「국민건강증진법」 제8조의4

√ 「서울특별시 중랑구 건전한 음주문화 환경조성 및 지원에 관한 조례」 제3조, 제11조

- **금주구역 위치는 어디인가요?**

√ 면목본동 120-1, 2, 30(2,664.7㎡)

- **단속시행일은 언제인가요?**

√ 2024년 1월 14일

- **위반 시 조치사항은 무엇인가요?**

√ 과태료 5만원 부과

- **기대효과는 어떻게 되나요?**

√ 주민 누구나 언제든 안전하고 편안하게 쉬어갈 수 있는 공간으로 탈바꿈

더 많은 정보는

문의전화 | 중랑구 보건소 건강증진과 ☎ 02-2094-0865

20. 2024년 중랑구 구민안전보험 시행

【도시안전과】 ☏ 02-2094-0274 **시행 : 2024년 1월**

구민에게 일상 속 예기치 못한 재난이나 사고로 인한 피해가 발생했을 때 보험사로부터 보상을 받을 수 있도록 마련된 제도입니다.

▮ 무엇이 달라지나요?

내 용	변경 전(23년)	변경 후(24년)
보장범위	9개 항(11개 종목)	9개 항(10개 종목) **강력범죄상해 추가**

▮ 자세히 알아보아요

- **가입절차는 어떻게 되나요?**

√ 중랑구에 전입신고 된 모든 구민이 자동 가입됩니다.

※ 별도의 가입절차 없이 전입 시 자동가입, 전출 시 자동해지

- **보험기간은 어떻게 되나요?**

√ 2024년 1월 29일 ~ 2025년 1월 28일

※ 청구사유 발생일로부터 3년 이내 청구 가능

- **청구방법은 어떻게 되나요?**

√ 사고 피해를 본 중랑구민(미성년은 법정상속인) 또는 유가족(사망사고의 경우)이 필요서류를 갖추어 보험사에 등기접수

※ 청구서 양식 : 한국지방재정공제회 홈페이지에서 다운로드

- **처리절차는 어떻게 되나요?**

√ 중랑구민 사고발생 → 보험사 전화문의(1577-5939) → 보험사 청구 → 보험사 심사 → 보험 처리

- 보장내용은 어떻게 되나요?

구 분		보장내용	보장금액
가스상해사고	사 망	가스사고로 발생한 상해의 직접적인 결과로써 사망한 경우(만15세미만자 제외)	500만원
	후유장해	가스사고로 발생한 상해의 직접적인 결과로써 3~100%의 상해 후유장해가 발생한 경우	500만원
뺑소니·무보험차 상해	사 망	뺑소니사고 또는 무보험자동차에 의한 사고로 사망한 경우(만15세미만자 제외)	300만원
	후유장해	뺑소니사고 또는 무보험자동차에 의한 사고로 3~100%의 상해 후유장해가 발생한 경우	300만원
강력범죄상해		강력범죄에 의해 사망하거나 1개월을 초과하는 의사치료를 요하는 경우	100만원
의료사고 법률비용 지원		의사의 진단에 따른 치료 중 또는 그 치료의 직접적인 결과로 의료사고가 발생하여 법원에 소를 제기한 경우	100만원
물놀이 사망		국내에서 물놀이사고로 사망한 경우(만15세미만자 제외)	100만원
개물림사고 응급실내원치료비		국내에서 발생한 개물림 사고의 직접결과로써 응급실에 내원하여 진료를 받은 경우	10만원
화상수술비		화상을 입고 그 치료를 목적으로 수술을 받는 경우	10만원
온열질환 진단비		의료기관에서 온열질환으로 확정된 경우	10만원

※「상법」 제732조에 의거 만15세 미만자의 경우 사망담보 제외

※ 타 보험사 보장 중복지급 가능

더 많은 정보는

문의전화		
	한국지방재정공제회	☎ 1577-5939
	중랑구청 도시안전과	☎ 02-2094-0274

21. 자동차 공회전 제한 이륜차 포함 단속시행

【맑은환경과】 ☏ 02-2094-2442 **시행 : 2024년 1월**

대기질 개선과 탄화수소 등 오염물질 배출 감축을 위해 시행한 공회전 단속의 범위를 기존 사륜자동차에서 이륜자동차까지 확대합니다.

▮ 무엇이 달라지나요?

내 용	변경 전(23년)		변경 후(24년)
자동차 공회전 단속	사륜 자동차만 공회전 제한 대상	➡	사륜 자동차와 **이륜 자동차 모두 공회전 제한 대상**

▮ 자세히 알아보아요

- **자동차 공회전이란 무엇인가요?**

√ 자동차(이륜차 포함)가 원동기를 가동한 상태로 주차하거나 정차하는 행위입니다.

- **자동차 공회전 제한시간은 정해져 있나요?**

√ 관련법 및 조례에 온도별 공회전 제한시간이 정해져 있습니다.

- 5℃ 이상 ~ 25℃ 미만: 2분
- 0℃ 초과 ~ 5℃ 미만 또는 25℃ 이상 ~ 30℃ 미만: 5분
- 0℃ 이하 또는 30℃ 이상: 제한규정 미적용

※「대기환경보전법」 및 「서울특별시 자동차 공회전 제한에 관한 조례」

- **자동차 공회전 제한시간을 초과하여 규정 위반 시 어떤 조치가 이루어지나요?**

√ 공회전 제한시간 초과 시, 단속공무원이 위반확인서를 징구 후 과태료 5만 원을 부과합니다.

※「서울특별시 자동차 공회전 제한에 관한 조례」('23.7.18. 개정)

- **공회전 제한 단속대상에 '이륜차'가 포함된 이유는 무엇인가요?**

√ 이륜차는 배출가스 중 탄소와 오염물질(일산화탄소, 탄화수소, 질소산화물)의 비중이 높다는 점*을 고려하여, 공회전 제한대상에 포함시켜 대기질을 개선하고 시민의 건강을 보호하고자 하는 것입니다.

※ 150cc 이상 이륜차는 1600cc 승용차 대비 탄화수소(HC) 113.4배, 일산화탄소(CO) 71.0배
50cc 이하 이륜차는 1600cc 승용차 대비 탄화수소(HC) 51.0배, 일산화탄소(CO) 16.5배
<출처: 교통환경분야 미량유해물질 배출특성 조사 및 적정관리방안 연구(Ⅱ), 2015, 국립환경과학원>

- **이륜차 공회전 제한 집중단속 지역은 어디인가요?**

√ 이륜차 운행이 많은 아파트단지 내, 배달음식점, 패스트푸드 음식점 주변입니다.

- **이륜차 공회전 제한 단속대상과 단속 방법은 어떻게 되나요?**

√ 공회전 제한시간을 초과하여 공회전 하는 경우 단속대상이 됩니다.

√ 학교, 공영 주차장 등 중점 공회전 제한장소에서 운전자 부재 시에는 "경고" 없이 단속됩니다.

- **이륜차 운전자가 준수해야 할 행동수칙은 어떻게 되나요?**

√ 출발 전 미리 시동을 켜지 않고, 목적지 도착 후 바로 시동을 끄기 바랍니다.

√ 사회보장급여 신청서, 통장사본, 신분증(주민등록증, 여권, 자동차운전면허증 등)이 필요합니다.

더 많은 정보는

문의전화 | 중랑구청 맑은환경과 ☎ 02-2094-2442

22. 2024년 중랑구 자전거보험 시행

【교통행정과】 ☏ 02-2094-2582 **시행 : 2024년 3월**

구민이 보다 안심하고 자전거를 이용할 수 있도록 사고로 인한 피해가 발생했을 때 보험사로부터 보상을 받을 수 있도록 마련된 제도입니다.

▮ 자세히 알아보아요

- **가입절차는 어떻게 되나요?**

√ 중랑구에 전입신고 된 모든 구민이 자동 가입됩니다.

※ 별도의 가입절차 없이 전입 시 자동가입, 전출 시 자동해지

- **보험기간은 어떻게 되나요?**

√ 2024년 3월 1일 ~ 2025년 2월 29일

※ 청구사유 발생일로부터 3년 이내 청구 가능

- **보장범위는 어떻게 되나요?**

√ 중랑구민이 지역에 상관없이 자전거 운전(탑승) 중에 발생한 사고나 자전거와 충돌하여 피해를 입은 경우

- **청구방법은 어떻게 되나요?**

√ 피보험자가 직접 보험사에 문의 후 서류 제출

※ 청구서(양식), 주민등록초본, 통장사본, 신분증사본, 진단서, 초진 진료차트, 입퇴원 확인서

- **처리절차는 어떻게 되나요?**

√ 중랑구민 사고발생 → 보험사 전화문의(1899-7751) → 보험사 청구 → 보험사 심사 → 보험 처리

- **보장내용은 어떻게 되나요?**

구 분	보장내용	보장금액
사망	자전거 교통사고로 사망한 경우(만15세미만자 제외)	1,000만원
후유장해	자전거 교통사고로 3~100% 후유장해 시	1,000만원 (한도)
진단위로금	자전거 교통사고로 4주 이상의 치료를 요하는 진단을 받은 경우 진단일에 따라 1회 지급(최초 진단 기준)	30~70만원 (4주~8주)
입원위로금	6일 이상 입원 시	20만원
자전거 사고 벌금	자전거 운전 중 타인을 사상케 하여 확정판결로 벌금 부담 시(만14세미만자 제외)	2,000만원 (한도)
변호사 선임비용	자전거 운전 중 타인을 사상케하여 구속영장에 의해 구속되거나 검찰에 공소제기 된 경우 (만14세미만자 제외, 약식기소 제외)	200만원 (한도)
교통사고 처리지원금	자전거 운전 중 타인을 사망하게 하거나, 중대법규위반 교통사고로 피해자가 42일 이상 진단을 받은 경우, 일반 교통사고로 중상해를 입히는 등에 의하여 검찰에 의해 공소제기되어 형사합의 시(만14세 미만자 제외)	3,000만원 (한도)

더 많은 정보는

문의전화
DB손해보험 상담센터 ☎ 1899-7751
중랑구청 교통행정과 ☎ 02-2094-2582

23. 망우역사문화공원 안전보행로 조성

【망우리공원과】 ☏ 02-2094-6800 **준공 : 2024년 6월**

공원 내 기존 보/차도 구분 없이 이용하고 있는 순환도로에 안전하고 쾌적한 보행환경을 위한 데크로드를 조성합니다.

▮ 무엇이 달라지나요?

내 용	변경 전(23년)		변경 후(24년)
순환도로 (순환산책로)	보/차 혼용도로	➡	**보/차 구분도로**

▮ 자세히 알아보아요

- **대 상 지** : 망우역사문화공원 순환도로(입구 ~ 망우삼거리)
- **규 모** : 연장 1.8km
- **사업기간** : 2023. 06. ~ 2024. 06.
- **사업내용** : 무장애 데크로드 조성, 휴게쉼터 설치 등
- **사 업 비** : 3,600백만원(특별조정교부금)

(현황)

(계획)

더 많은 정보는

문의전화 | 중랑구청 망우리공원과 ☎ 02-2094-6800

24. 학교 주변 금연구역 확대

【건강증진과】 ☏ 02-2094-0873 **시행 : 2024년 8월**

학생 및 아동의 간접흡연 방지를 위해 **2024년 8월 17일부터** 초·중·고등학교, 유치원 및 어린이집 주변 10미터 이내였던 금연구역을 30미터 이내로 확대 시행합니다.

▮ 무엇이 달라지나요?

내 용	변경 전(23년)		변경 후(24년)
유치원·어린이집 주변 금연구역 확대	유치원·어린이집 시설경계 10미터 이내	→	유치원·어린이집 시설경계 **30미터 이내**
초·중·고등학교 주변 금연구역 확대	초·중·고등학교 주요 통학로 및 절대보호구역		초·중·고등학교 시설경계 **30미터 이내** (통학로 및 절대정화구역 포함)

▮ 자세히 알아보아요

- **학교 및 어린이집 주변 현재 금연구역은 어디까지인가요?**

√ 초·중·고등학교는 절대보호구역(학교출입문으로부터 직선거리로 50미터 이내) 및 주요통학로가 금연구역이고, 유치원·어린이집은 시설경계선으로부터 10미터 이내입니다.

- **학교 및 어린이집 주변 금연구역은 내년에 어디까지로 변경되나요?**

√ 초·중·고등학교는 기존금연구역인 절대보호구역 및 주요통학로 포함해서 시설경계선으로부터 30미터 이내가 추가되며, 유치원·어린이집은 시설경계선으로부터 30미터 이내로 확대됩니다.

- **금연구역 변경은 언제부터 시행되나요?**

√ 2024. 8. 17.부터 전국적으로 시행됩니다.

- **금연구역 확대변경의 취지는 무엇인가요?**

√ 아동, 청소년들을 간접흡연과 모방흡연 등으로부터 보호하기 위해 학교·어린이집 등 주변 금연구역을 확대하는 것입니다.

더 많은 정보는

문의전화 | 중랑구 보건소 건강증진과 ☎ 02-2094-0873

Part 04

행정·협치

25. 공동육아방 15호점 개소
26. 중랑양원미디어센터 개관
27. 파크골프장·테니스장 운영
28. 공공형 실내놀이터(서울형 키즈카페) 2·3·4호점 개관
29. 화랑마을 시니어센터 개관
30. 청소년문화예술창작센터 개소
31. 면목7동 복합청사 개청
32. 중화2동 복합청사 개청
33. 봉화산 옹기가마체험장 조성

25. 공동육아방 15호점 개소

【보육지원과】 ☏ 02-2094-1766 **개소 : 2024년 2월 14일**

영유아 실내 놀이공간 및 육아 정보 소통의 장을 제공하는 공동육아방 15호점이 개소합니다.

▮ 새롭게 시작해요

상봉2동에 육아 커뮤니티 공간 '공동육아방 15호점'이 개소합니다.

- **취학전 영유아를 위한 미세먼지, 날씨에 영향받지 않는 실내 놀이공간 조성**
- 위치 : 중랑구 망우로 322 (상봉동, 상봉역 유보라 퍼스트리브 2층)
- 주요시설 : 놀이시설, 수유실, 휴게공간 등
- 이용방법 : 중랑구 육아종합지원센터 홈페이지 예약(이용료 무료)

▮ 자세히 알아보아요

- **공동육아방이 무엇인가요?**

√ 취학 전 영유아가 이용하는 안전한 놀이공간 제공 및 보육 정보 전달체계 마련을 위한 공간

- **지원내용은 무엇인가요?**

√ 실내놀이공간, 보육정보 등

- **누가 지원받을 수 있나요?**

√ 취학전 영유아 및 보호자

- **언제, 어디서 사용할 수 있나요?**

√ 관내 공동육아방 설치 행정동, 사전예약(중랑구육아종합지원센터 홈페이지) 후 사용가능합니다

- **운영시간은?**

√ 1회차(10:00~12:00) 2회차(13:00~15:00) 3회차(15:30~17:30)

더 많은 정보는

홈페이지	중랑구육아종합지원센터	www.jccic.or.kr
문의전화	중랑구청 보육지원과	☎ 02-2094-1766

26. 중랑양원미디어센터 개관

【홍보담당관】 ☏ 02-2094-0578 **개관 : 2024년 3월**

급속히 성장하는 미디어 생태계에 발맞춰 디지털미디어 교육과 창작활동을 지원하고 영화상영관을 조성하여 문화활동까지 누릴 수 있는 미디어센터가 양원지구에 문을 엽니다.

▮ 새롭게 시작해요

디지털 미디어교육과 창작·문화활동의 거점 공간이 개관합니다.

- 목적 : 중랑구민의 미디어 복지와 미디어 활용 능력 향상을 위해 다양한 미디어 교육, 미디어 창작활동, 문화활동 등을 지원합니다.
- 내용 : 미디어교육, 미디어체험, 미디어 장비대여, 공간대관, 영화상영, 창작활동 지원 등
- 위치 : 망우동 584 프라디움 더 테라스 202동 지하1층, 신내역 1번 출구 150m
- 주요시설 : 다목적 스튜디오(라이브 커머스), 영화관(52석), 전문 녹음실, 영상편집실, 보이는 라디오 스튜디오, 강의실, 디지털 교육장, 미디어 북카페 등

▮ 자세히 알아보아요

- **미디어센터가 무엇인가요?**

√ 디지털 미디어 환경에서 주민들의 미디어 접근과 미디어 문화활동을 위해 다양한 교육 프로그램과 미디어 장비 및 관련 시설을 지원하는 종합적인 공공문화기반 시설

- **누가 이용할 수 있나요?**

√ 중랑구민 누구나 이용 가능(그 외 중랑구 소재 기관, 단체 및 센터 이용이 인정되는 사람)

- **어떤 프로그램을 운영하나요?**

√ 미디어교육 : 미디어 활용역량 강화를 위한 분야별, 단계별 다양한 교육 프로그램 운영
√ 미디어체험 : 방송, 라디오 체험 등 모두가 함께 즐기는 체험 프로그램 운영
√ 공간대관 : 미디어 창작활동, 문화향유를 위한 공간 제공
√ 장비대여 : 초보자용부터 전문가용까지 다양한 미디어 장비 대여
√ 영화상영 : 독립영화부터 상업영화까지 주중 및 주말 테마가 있는 무료 영화 상영 진행
√ 창작활동 지원 : 독립영화, 라디오, 유튜브 콘텐츠 등 다양한 미디어 활동을 지원
√ 1회차(10:00~12:00) 2회차(13:00~15:00) 3회차(15:30~17:30)

더 많은 정보는

문의전화 | 중랑구청 홍보담당관 ☎ 02-2094-0578

27. 파크골프장 및 테니스장 신규 운영

【체육진흥과】 ☏ 02-2094-0062 **운영 : 2024년 4월**

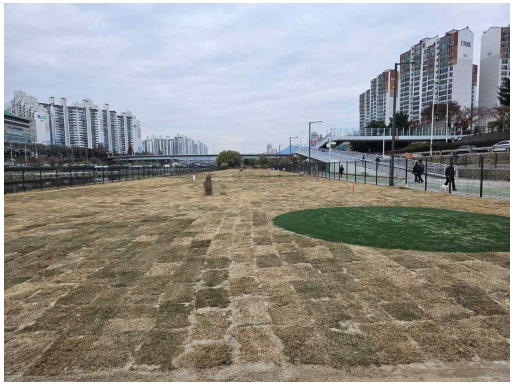

중랑천 둔치 유휴공간을 활용해 구민들의 체육활동을 위한 파크골프장과 테니스장을 조성하여 구민 건강증진 및 여가선용 활성화에 기여하고자 합니다.

▮ 새롭게 시작해요

구민 여가선용 활성화를 위한 '파크골프장 및 테니스장'을 신규 운영합니다.

- **중랑천 둔치 파크골프장**

- 고령층의 건강증진과 여가선용을 위한 파크골프장 신규 운영
- 시설위치 : 중랑천 중화체육공원(월릉교~이화교 사이)
- 시설규모 : 파크골프장 9홀(B=20~35m, L=320m)
- 운영시기 : 2024년 4월(예정)

- **중랑천 둔치 테니스장**

- 수요 증가 추세인 테니스장을 신규 조성하여 구민 여가활성화 도모
- 시설위치 : 중랑천 둔치 장평체육공원(장평교 부근)
- 시설규모 : 테니스장 5면(B=18m, L=200m)
- 운영시기 : 2024년 4월(예정)

▮ 자세히 알아보아요

- **어떻게 이용하나요?**

√ 온라인 예약시스템 도입으로 편리하고 투명하게 이용하실 수 있도록 준비중입니다.

- **언제부터 이용할 수 있나요?**

√ 2024년 4월부터 시범운영을 시작할 예정입니다.

더 많은 정보는

문의전화 | 중랑구청 체육진흥과 ☎ 02-2094-0062

28. 공공형 실내놀이터(서울형 키즈카페) 2·3·4호점 개관

【보육지원과】 ☏ 02-2094-1769 **개관 : 2024년**

중랑구 곳곳에 이용자 만족도 97%의 중랑구 공공형 실내놀이터(서울형 키즈카페)가 2호점, 3호점, 4호점까지 추가 개관합니다.

▮ 새롭게 시작해요

아이 키우기 좋은 중랑 '서울형 키즈카페 중랑구 2·3·4호점'이 개관합니다.

- 계절 및 날씨와 상관없이 아이들이 맘껏 뛰어놀 수 있는 실내놀이공간 조성
- 시설개요

시설명(가칭)	소재지	규모	개관(예정)	이용대상
공공형 실내놀이터 2호점	용마산로670 신내역프라디움 더 테라스	797㎡	24.상반기	2~8세
공공형 실내놀이터 3호점	중랑천로258	344㎡	24.하반기	2~6세
공공형 실내놀이터 4호점	면목로60길 13 면목교회	228㎡	24.하반기	2~6세

▮ 자세히 알아보아요

- **누가, 언제 이용할 수 있나요?**

√ 서울시민 누구나, 해당시설의 이용연령에 따라 주 6일 운영(오전10시 ~ 오후 5시 반)

- **어떻게 이용하나요?**

√ 인터넷 예약(우리동네키움포털 icare.seoul.go.kr)

- **이용요금은 얼마인가요?**

√ 아동 2,000원, 보호자 1,000원(1회차 2시간 이용)

더 많은 정보는

문의전화 | 중랑구청 보육지원과 ☎ 02-2094-1769

29. 화랑마을 시니어센터 개관

【어르신복지과】 ☏ 02-2094-1573 **개관 : 2024년 6월**

화랑마을 시니어센터란?

노후 된 구립화랑마을경로당을 신축하여 노인일자리 지원기관인 시니어클럽 조성 및 경로당, 다목적 프로그램실 등 어르신여가 복지시설을 조성하여 즐겁고 쾌적한 공간 조성

새롭게 시작해요

구립화랑마을경로당(2층)

화랑마을 시니어센터(5층)

자세히 알아보아요

- **위 치** : 중랑구 동일로154길 38(묵동)
- **준 공 일** : 2024년 6월
- **규 모** : 지상 1층 ~ 5층, 연면적 487.7㎡ (147평)

층별	시설명	용도
5층	시니어 클럽	노인일자리지원 전담기관 등
4층	다목적 프로그램실	프로그램 운영
3층	경로당	할아버지방
2층	경로당	할머니방
1층	주민공간.주차장	주민활용공간. 주차장

더 많은 정보는

문의전화 | 중랑구청 어르신복지과 ☎ 02-2094-1573

30. 청소년문화예술창작센터 개소

【아동청소년과】 ☏ 02-2094-6962 **개소 : 2024년 9월**

문화예술활동을 통해 문화적 감수성을 키울 수 있는 청소년들을 위한 문화예술창작센터가 문을 엽니다.

▮ 새롭게 시작해요

청소년을 위한 문화활동공간 '청소년문화예술창작센터' 개소합니다.

- 목적 : 다양한 문화예술활동을 경험할 수 있는 문화예술창작센터 조성·운영
- 내용 : 청소년의 욕구를 반영한 문화예술프로그램 운영
- 위치 : 면목동 354 외 1필지(면목7동 주민센터 내 3층) ※ 2024.9. 개소예정

▮ 자세히 알아보아요

- **문화예술창작센터가 무엇인가요?**

√ 청소년들이 다양한 문화예술활동을 체험할 수 있도록 제공하는 시설입니다.

- **누가 이용할 수 있나요?**

√ 관내 중고등학생이면 누구나 이용 가능합니다.

- **어떤 프로그램을 운영하나요?**

√ 연극, 댄스, 미술활동 등 다양한 문화예술 프로그램을 운영할 예정입니다.

- **어떤 공간들이 있나요?**

√ 커뮤니티공간, 프로그램실, 댄스실, 합주실 등을 이용할 수 있습니다.

더 많은 정보는

문의전화 | 중랑구청 아동청소년과 ☎ 02-2094-6962

31. 면목7동 복합청사 개청

【마을협치과】 ☏ 02-2094-0427 **개청 : 2024년 9월**

문화·복지 공간 확충과 청소년 예술 공간 활성화를 위해 복합청사를 건립하여 주민들이 모여 화합하는 소통 공간을 조성합니다.

새롭게 시작해요

주민들이 모여 화합하는 소통 공간 '면목7동 복합청사' 개청합니다.

- 목적 : 노후화 된 동 청사를 문화·복지 공간이 융합된 복합청사로 신축
- 내용 : 동 주민센터, 자치회관, 청소년문화예술창작센터
- 위치 : 면목동 354 외 1필지

자세히 알아보아요

- 어떤 공간들이 있나요?

√ **위 치** : 면목동 354 외 1필지

√ **규 모** : 지하2층/지상4층 * 연면적 3,215.58㎡

√ **시 설**

- 지하 1~2층 : 주차장
- 1층 : 동 주민센터
- 2층 : 대강당
- 3층 : 청소년문화예술창작센터
- 4층 : 자치회관

더 많은 정보는

문의전화 | 중랑구청 마을협치과 ☎ 02-2094-0427

32. 중화2동 복합청사 개청

【마을협치과】 ☏ 02-2094-0427 **개청 : 2024년 10월**

동청사와 도서관 등 문화시설을 결합한 복합청사를 건립하여 주민 편익을 위한 공공 행정서비스를 제공하고자 합니다.

▮ 새롭게 시작해요

행정과 문화가 함께하는 소통 공간 '중화2동 복합청사' 개청합니다.

- 목적 : 노후화 된 동 청사를 문화·복지 공간이 융합된 복합청사로 신축
- 내용 : 동 주민센터, 자치회관, 공공도서관
- 위치 : 중화동 311-6 외 16필지

▮ 자세히 알아보아요

- 어떤 공간들이 있나요?

√ **위 치** : 중화동 311-6 외 16필지

√ **규 모** : 지하1층/지상5층 * 연면적 3,051.47㎡

√ **시 설**

- 지하 1층 : 주차장
- 1층 : 동 주민센터
- 2층 : 자치회관, 대강당
- 3층 : 공공도서관
- 4층 : 공공도서관
- 5층 : 동 주민센터

더 많은 정보는

문의전화 | 중랑구청 마을협치과 ☎ 02-2094-0427

33. 봉화산 옹기가마체험장 조성

【공원녹지과】 ☏ 02-2094-2356 **준공 : 2024년 12월**

옹기를 소재로 조형예술 및 생활문화가 어우러진 공간을 구현하여 다양한 여가활동 및 문화예술 향유 기회를 확대하고자 합니다.

▮ 새롭게 시작해요

중랑구 향토문화 계승 및 체험 문화 활성화 '봉화산 옹기가마체험장' 조성합니다.

- **조형예술 및 생활문화가 어우러진 공간 조성**
- 위　　치 : 신내동 779-6번지 등 7필지(15,632㎡)
- 주요시설 : 전통옹기가마 및 체험장 건립, 주민휴식공간 조성, 주차장 설치 등

▮ 자세히 알아보아요

- **봉화산 옹기가마체험장은 어떤 시설인가요?**

√ 봉화산근린공원에 직접 옹기를 굽고 체험할 수 있도록 제공하는 시설입니다.

- **어떤 공간들이 있나요?**

√ **위　　치** : 신내동 779-6번지 일대

√ **건축규모** : 연면적 436.87㎡(지상1층)

√ **시　　설**

- 전통옹기가마 및 옹기체험장 조성(체험장, 전기가마실, 건조실, 주민쉼터 등)
- 테마정원 조성, 주차장 설치 등

- **언제부터 이용할 수 있나요?**

√ 2025년 상반기에 개관하며, 공간 및 시설 이용 방법은 개관 후 게시할 예정입니다.

더 많은 정보는

문의전화 | 중랑구청 공원녹지과 ☎ 02-2094-2356

나의
자랑
우리
중랑

본 책의 내용은 2023년 12월 말 기준으로 작성되었습니다.
수록된 내용 중 예정인 사안은 추후 변동될 수 있으니, 정확한
확인을 위해서는 해당 페이지의 담당부서로 문의하시기 바랍니다.