

나의 자랑 우리 자랑

민선8기

공약실천계획서



자랑을 더 크게
구민과 함께 한 걸음 더





목 차



.....

제 1 장. 총론

1. 중랑의 지역특성과 여건	6
2. 민선8기 중랑구 비전 및 소명	8
3. 중랑의 청사진(향후모습)	9
4. 공약총괄도표 및 20대 핵심공약	15
5. 공약 관리체계	20
6. 국(시)책사업 및 자체사업 구분	24
7. 연차별 추진계획	28
8. 공약가계부(연차별 투자수요)	39
9. 중랑구 재정 현황 및 문제점	45
10. 재정운영계획(2023~2027)	47

제 2 장. 사업별 세부실천계획 52

제 3 장. 공약실천 제도적 기반 및 주민 소통

1. 서울특별시 중랑구청장 공약사항 관리 조례	510
2. 정기적인 자체 평가 및 결과 공개	515
3. 주민공약평가단 구성 및 운영	517
4. 공약사업 이행을 위한 소통과 참여	519
5. 독창적이고 다양한 주민소통채널	523

제1장. 총론



1. 중랑의 지역특성과 여건
2. 민선8기 중랑구 비전 및 소명
3. 중랑의 청사진(향후모습)
4. 공약총괄도표 및 20대 핵심공약
5. 공약 관리체계
6. 국(시)책사업 및 자체사업 구분
7. 연차별(분기별) 추진계획
8. 공약가계부(연차별 투자수요)
9. 중랑구 재정 현황 및 문제점
10. 재정운영계획(2023~2027)

1

중랑의 지역특성과 여건

□ 지역특성

- 서울시 진입거점(관문도시)으로 GTX, 철도 등 新광역교통 중심지
- 중랑천, 망우산 등 천혜의 자연을 바탕으로 역사문화를 꽃피우는 도시
- 따뜻하고 인정 넘치는 지역 분위기로 행복하고 살기 좋은 도시

□ 일반현황

인구	188,134 세대												
	388,736 명 (서울시의 4.1%, 서울시에서 12번째) 65세 이상인구 73,111명(18.8%)												
면적	18.53 km ² (서울시의 3.1%)												
	주거지역	10.82km ²											
	녹지지역	7.35km ²											
	상업지역	0.36km ²											
주택	112,364 호 (저층주거지 50.6%)												
	단독	다세대주택	연립주택	아파트									
	20,096호 (17.9%)	32,303호 (28.7%)	4,466호 (4.0%)	55,499호 (49.4%)									
	<table border="1"> <tr> <td rowspan="2">기반시설</td> <td>도로</td> <td>공원</td> <td>상수도</td> <td>하수도</td> </tr> <tr> <td>331.4km</td> <td>71개소</td> <td>79,832수전</td> <td>401.7km</td> </tr> </table>				기반시설	도로	공원	상수도	하수도	331.4km	71개소	79,832수전	401.7km
	기반시설	도로	공원	상수도		하수도							
331.4km		71개소	79,832수전	401.7km									
주요시설	● 교육시설	87개교	대학교 2개교, 고등학교 12개교, 중학교 16개교 초등학교 24개교, 유치원 33개원										
	● 보육시설 (어린이집)	196개소	국공립 68개소, 민간 65개소, 가정 55개소, 직장·법인·협동 8개소										
	● 복지시설	309개소	종합 4개소, 장애인 19개소, 노인 286개소										
	● 의료시설	676개소	병원 20개소(종합3, 일반17), 의원 251개소 등										



□ 사회·경제적 여건

○ 중랑구 인구 특성

- 저출산 고령화 인구구조 심화
- 장애인, 수급권자 등 사회적 약자 많은 편

65세 이상 어르신
71,068명(18.3%)

서울시 6위

장애인
20,347명(5.2%)

서울시 3위

기초생활수급자
26,818명(6.9%)

서울시 2위

홀몸 어르신
17,946명(4.6%)

서울시 6위

○ 중랑구 주거 특성

- 저층주거지 비율 50.6%, 서울시 평균 41.2% 보다 높은 단독다가구 비율
· 저층주거지 20년 이상 노후 건축물 74.7% (30년 이상 26.7%)
- 주거중심도시로 형성, 낮은 생산기능으로 소득창출이 약한 도시

서울시-중랑구 주택 비율 비교

*출처: 통계청 국가통계포털

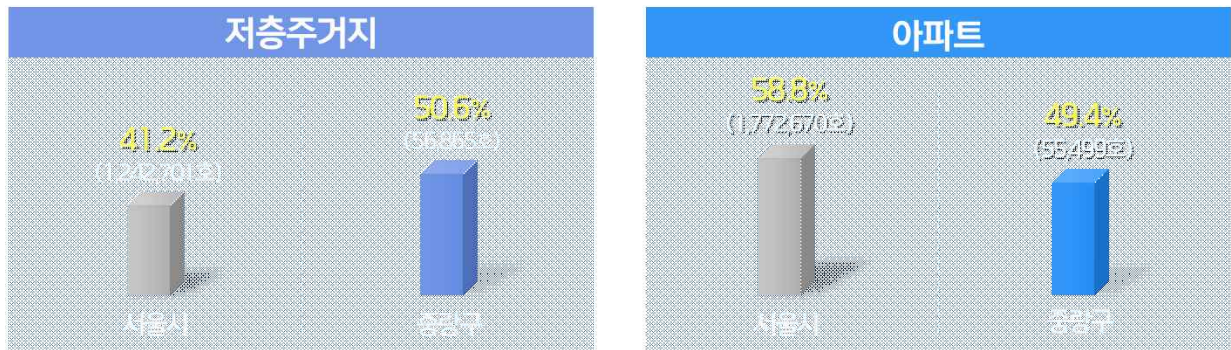

○ 중랑구 산업 특성

- 지역 내 생산성 저조, IT·첨단산업 등 미래성장산업 취약
- 핵심산업인 봉제업은 지자체 중 1위
· 중랑구 봉제업체 규모 : 90% 이상 5인 미만 사업장

지역내 총생산 (GRDP)
1.1%
서울시 23위

상업지역 비율
1.9%
서울시 평균 4.2%

제조업체의 72%가 봉제업
사업체수 2,491개
서울시 1위

비전

나의 자랑 우리 중랑

구정방향

| 행복한 미래가 있는 도시 |

| 구민의 자부심이 되는 도시 |

| 서울에서 가장 따뜻한 도시 |

꿈을 키우고 미래를 열어가는
최고의 교육도시

신속한 주택개발과 경제성장으로
구민의 자랑이 되는 도시

문화와 복지를 꽃피워
모두가 살기 좋은 도시

구정기조



참여 · 소통 · 현장

| 7대 전략목표 |



목표 1 희망찬 미래 교육도시 중랑



목표 2 신속하고 확실한 주거환경 개선



목표 3 활력 넘치는 경제 중랑



목표 4 성장동력을 키우는 도시개발

목표 5 모두가 함께 즐기는 문화 중랑



목표 6 더불어 따뜻한 복지 중랑



목표 7 소통과 참여의 협치 중랑

3

중랑의 청사진(향후모습)



① 교육분야 민선8기 달라질 모습 : 교육만족도 1위, 최고의 교육도시

교육 집중투자를 통해 중랑의 아이들이 꿈을 키우며 행복하게 성장하는 교육환경을 만들겠습니다.

주요과제	민선8기는
교육 인프라 확충 및 교육경비 지원 강화	<ul style="list-style-type: none"> ○ 제2방정환교육지원센터 건립 ○ 교육경비 160억원으로 2배 확충 ○ 천문과학관 건립
지역사회와 함께하는 교육공동체 구현	<ul style="list-style-type: none"> ○ 희망스터디 중랑 지원 : 120명
『책 읽는 중랑』 확산 및 책의 도시 조성	<ul style="list-style-type: none"> ○ 천 권 읽기 참여자 확대 : 23,038명 ○ 구립 도서관 13개소 (7개소 확충) 스마트도서관 6개소 (2개소 확충)
청소년 복합 문화·힐링공간 조성	<ul style="list-style-type: none"> ○ 덩가동 5개소 (3개소 확대) ○ 청소년 문화예술 창작센터 조성



② 주거환경 분야 민선8기 달라질 모습 : 신속하고 확실한 주거환경 개선

신속 전면적인 주택개발 및 저층 주거지의 고질적 문제 해소로 주거환경의 수준을 높이겠습니다.

주요과제	민선8기는
주택개발 사업 확대 및 신속추진	<ul style="list-style-type: none"> ○ 저층주거지 주택개발 23개소 확대추진 - 저층주거지 20% 개발, 신규아파트 1.52만호 공급 ○ 상봉9재정비 촉진구역 도시환경 정비사업 ○ 중화2동 313일대 가로주택정비사업 개발방식 결정 및 추진

주요과제	민선8기는
깨끗한 주거환경 조성	<ul style="list-style-type: none"> 구청장과 함께하는 골목청소 지속 추진 - 무단투기 근절 및 쓰레기 감량화 지속추진 청소중간집하장 이전 대체부지 확보
그물망 안전체계 마련	<ul style="list-style-type: none"> 미니소방서 1,000개소까지 확충 다목적 CCTV 총1,180개소, 4,046대 확충 - 120개소, 444대 추가설치 안심골목 6개소 확대 조성
안전하고 쾌적한 거리환경 조성	<ul style="list-style-type: none"> 지중화 사업 8개 구간 추진 경춘선 방음벽 설치 면목천로 경관 개선사업 추진
주택가 주차장 확보	<ul style="list-style-type: none"> 주택가 주차장 총 5,234면 확보 - 2,716면 추가확보, 112.6% 확보율 달성 면목2동 민자주차장 운영권 이관 - 2022.9월 이관(129면)



③ 경제분야 민선8기 달라질 모습 : 활력 넘치는 경제도시

기업유치를 통한 일자리 창출, 중랑구의 산업·상업 기능 강화로 속도감 있는 경제 성장을 이루겠습니다.

주요과제	민선8기는
경제 자족도시 기반구축	<ul style="list-style-type: none"> 1,000개 기업, 10,000개 일자리 - 양원지구 패션산업고도화단지 조성 - 중랑창업지원센터 건립 - 청년취업사관학교 조성
패션봉제 클러스터 조성	<ul style="list-style-type: none"> 패션산업의 거점공간 조성 - 중랑패션지원센터(스마트앵커) 건립

● 주요과제 ●	민선8기는
특화거리 골목형 상점가 확대	<ul style="list-style-type: none"> ○ 5개소로 확대 (2개소 추가) <ul style="list-style-type: none"> - 골목형상점가 지정(5개소) 동시 추진 ○ 간판이 아름다운 거리 확대 : 3,223개소
사회적경제 생태계 조성을 통한 지역 일자리 창출	<ul style="list-style-type: none"> ○ 사회적경제 민·관 거버넌스 구성·운영 ○ 주민주도형 사회적경제 기업 발굴·육성 : 15개



④ 도시개발 분야 민선8기 달라질 모습 : 자족도시 기반강화

중랑구민의 오랜 숙원사업이었던 도시개발과 교통 인프라를 확실하게 갖춰 자족도시 기반을 강화하겠습니다.

● 주요과제 ●	민선8기는
미래성장거점 조성	<ul style="list-style-type: none"> ○ SH 본사 신내동 이전 ○ 면목행정복합타운 통합 개발 ○ 신내차량기지 이전 및 첨단산업단지 조성 <ul style="list-style-type: none"> - 예비타당성조사 시행, 기본계획 수립 ○ 구)중랑경찰서부지 문화·체육복합공간 건립
도시 접근성 향상을 위한 광역교통망 구축	<ul style="list-style-type: none"> ○ 면목선 경전철 조기개통 ○ GTX노선 설계 및 착공 ○ 중앙선 고속열차 상봉역 정차 ○ 동부간선도로 지하화
상습정체구간 개선으로 교통편의 증진	<ul style="list-style-type: none"> ○ 신내IC 확장으로 교통체증 해소 ○ 중화역 2번출구 사거리 우회전 차로 신설



⑤ 문화분야 민선8기 달라질 모습 : 모두가 함께 누리는 문화도시

일상 속에서 문화와 체육활동 등 건강한 여가생활을 할 수 있도록 다양한 인프라 확충에 힘쓰겠습니다.

주요과제	민선8기는
역사문화 인프라 확충	<ul style="list-style-type: none"> ○ 망우역사문화공원 전국 명소화 - 기반시설 확충, 접근성 개선, 자연힐링공간 확충 ○ (가칭) 중랑(망우)근현대역사인물박물관 건립 ○ 봉화산 옹기가마 체험장 조성
지역거점 전문 문화예술시설 조성	<ul style="list-style-type: none"> ○ 세종문화회관 분관 유치 ○ 면목복합행정타운 대강당 조성 ○ 생활문화예술공간 : 2개소 조성 - 1개소 확충(혜원여고 생활 SOC 복합시설 조성)
생활체육 인프라 확충	<ul style="list-style-type: none"> ○ 면목·망우 다목적체육센터 ○ 면목유수지 문화체육복합센터 ○ 중랑천 파크골프장
마을미디어 공간 조성	<ul style="list-style-type: none"> ○ 중랑미디어센터 : 2개소 조성 - 1개소 확충(제2중랑미디어센터 조성)



⑥ 복지 분야 민선8기 달라질 모습 : 더불어 따뜻한 복지도시

어르신을 공경하고, 장애인·어린이·청소년 등을 위한 촘촘한 복지로 구민의 든든한 울타리가 되겠습니다.

주요과제	민선8기는
어르신 일자리사업 양적 확대 및 질적 제고	<ul style="list-style-type: none"> ○ 어르신 일자리 2배 확충 : 4,060명 ○ 중랑시니어클럽 개소('22. 10월)

● 주요과제 ●	민선8기는
건강하고 활기찬 노후생활 지원	<ul style="list-style-type: none"> ○ 구립경로당 2개소 추가확충 (면목4동, 상봉2동) ○ 화랑마을 시니어센터 조성 ○ 어르신 전용 체육공원 조성
장애인 권익보호 강화 및 자립지원	<ul style="list-style-type: none"> ○ 장애인일자리 2배 확충 : 360명 ○ 특수학교 및 복합화 시설 개교 (27.9월) ○ 용마산 자락길 무장애숲길 조성 - 하늘숲길, 하늘쉼터, 전망대 등 조성
안심보육환경 조성	<ul style="list-style-type: none"> ○ 국공립어린이집 취원을 확대(50% 목표) ○ 공공형실내놀이터 및 공동육아방 확충 - 공공형실내놀이터(4개소), 공동육아방(15개소) ○ 우리동네키움센터 확대 및 늘봄학교 시행 - 우리동네키움센터(6개소) 및 늘봄학교 연계
기초건강권 확립 및 마음건강 증진	<ul style="list-style-type: none"> ○ 따뜻한 산후조리서비스 대상 확대 ○ 장애인 독감예방접종 대상 확대 ○ 어르신 맞춤형 건강웰니스사업 확대실시 ○ 128개 경로당 대상 찾아가는 건강관리 사업 실시



⑦ 협치 분야 민선8기 달라질 모습 : 소통과 참여의 협치 중랑

소통과 참여를 일상화하고 주민의 지혜를 모아 구민의 힘으로 중랑을 키우겠습니다.

● 주요과제 ●	민선8기는
주민 중심의 다목적 청사 건립	<ul style="list-style-type: none"> ○ 다목적 복합청사 건립 : 7개소 - 임기 내 3개소(목2동, 중화2동, 면목7동) - 임기 후 4개소(면목4동, 목1동, 면목2동, 중화1동)

● **주요과제** ●

지역 협치 및 소통 기반 구축 강화 ▶

도시농업의 지속성장 및 육성 ▶

친환경 인프라 확대 및
환경교육 활성화 ▶

민선8기는

- **중랑마실 120회 운영**
(주민 스킨십, 현장밀착형 중심 내실 강화)
- **통합돌봄협의체 구성 및 운영**
(주민자치회 건강돌봄분과 신설 운영)
- **시민사회 활성화 조례 제정 및 협의체 구성**
- **주민참여예산제 확대 운영**

- **중랑행복농장 7개소 확대(4개소 추가)**
- **수목원 형태 주말농장 조성**

- **중랑구 환경교육센터 활성화**
(민관 거버넌스 운영 및 환경 학습 인프라 구축 등)
- **전기 자동차 충전소 1,160기 확대 설치**
- **스마트 물 순환도시 조성**

4

공약총괄도표 및 20대 핵심공약

민선8기 공약사업 : 7대 성과목표 총 124개 사업

성과목표별 공약

계	희망찬 미래 교육도시	신속하고 확실한 주거환경개선	활력 넘치는 경제중랑	성장동력을 키우는 도시개발	모두가 함께 즐기는 문화중랑	더불어 따뜻한 복지중랑	소통과 참여의 협치중랑
124	10	18	16	18	15	31	16

추진기간별 공약 : 94개 사업 임기 내 완료

계	단 기	중 기	장 기	비 고
124	28	66	30	- 단기 : 2023. 6월까지 완료 가능한 사업 - 중기 : 임기 내(2026. 6.) 완료 가능한 사업 - 장기 : 임기 후까지 계속되는 사업

사업주체별 공약

계	자체	서울시 (중앙정부)	기타 (민간자본)
124	92	20	12

사업유형별 공약

계	신규	계속
124	71	53

자원별 소요예산

(단위 : 백만원)

계	국비	시비	구비	기타(민간자본)
15,271,159	5,525,446 (36.2%)	5,209,302 (34.1%)	487,633 (3.2%)	4,048,778 (26.5%)

분야별 투자 소요 예상액

(단위 : 백만원)

연도 분야	총계(비율)		소요 예산					
			2022년	2023년	2024년	2025년	2026년	임기후
총 계	15,271,159	100%	143,060	248,947	291,637	549,390	1,431,120	12,607,005
교육	134,873	0.9%	12,302	20,318	22,536	17,634	50,915	11,168
주거환경	147,284	1.0%	33,130	49,425	40,861	18,508	5,360	
경제	105,992	0.7%	9,952	5,988	13,028	23,126	30,509	23,389
도시개발	14,478,828	94.8%	47,116	113,340	166,060	421,085	1,214,648	12,516,579
문화	161,689	1.0%	9,883	13,516	4,864	21,803	70,460	41,163
복지	148,979	1.0%	21,682	24,925	29,451	36,525	36,158	238
협치	93,514	0.6%	8,995	21,435	14,837	10,709	23,070	14,468

□ 공약사업 총괄표

번호	공약사업	성과목표	번호	공약사업	성과목표
1-1	제2방정환교육지원센터 건립	① 희망 미래 교육도시 (10)	5-1	면목·망우 다목적체육센터 건립	⑤ 모두가 함께하는 문화중랑 (15)
1-2	천문과학관 건립		5-2	면목유수지 문화체육복합센터 건립	
1-3	학교교육지원경비 160억원으로 2배 확충		5-3	망우역사문화공원을 전국 최고의 명소로 조성	
1-4	면목동 도서관/주차장 복합시설 건립		5-4	공립박물관 건립	
1-5	신내3택지 영구저류지 공공도서관 건립		5-5	봉화산 옹기가마 체험장 건립	
1-6	청소년 문화예술 창작센터 건립		5-6	중랑천 둔치 파크골프장 조성	
1-7	책 읽는 중랑 프로젝트 활성화책의 도시 조성		5-7	제2중랑미디어센터 건립	
1-8	면목2동 도서관 건립		5-8	중랑 청소년캠프 운영	
1-9	제도권 교육 소외계층 지원 확대		5-9	생활체육 지원 및 프로그램 확대	
1-10	배움 나눔을 위한 희망 스테디 중랑 시행		5-10	양원역 일대 생태예술문화 마을(아트뮤지엄) 조성	
2-1	저층 주거지 주택재개발사업 추진	② 신속하고 확실한 주거환경 개선 (18)	5-11	상봉공방거리 활성화 추진	⑥ 더 붙어 따듯한 복지중랑 (31)
2-2	'서울에서 최고로 깨끗한 중랑 만들기' 사업		5-12	생활문화예술 공간 및 프로그램 확대	
2-3	중화동 2-5구역 등 가로주택정비사업 신속 추진		5-13	문화예술회관 건립(세종문화회관 분관 유치)	
2-4	상봉9재정비 촉진구역 도시환경정비사업		5-14	문화예술회관 건립(면목행정복합타운 대강당)	
2-5	소방도로 미확보 골목 미니소방서 설치 확대		5-15	중랑천 전망대 및 중랑천 출렁다리 조성	
2-6	다목적 CCTV 확대 설치		6-1	보훈대상자 예우 및 지원 확대	
2-7	지중화사업 확대		6-2	어르신 일자리 2배 확대	
2-8	안심골목 사업 확대		6-3	장애인 일자리 2배 확대	
2-9	주차장사업 확대 및 저층주거지 공영주차장 확대		6-4	특수학교(가칭 동진학교) 내 복합화시설 건립	
2-10	청소 중간집하장 이전		6-5	중랑 이웃만들기 결연사업	
2-11	경춘선 방음벽 설치		6-6	국공립어린이집 취원을 지속적 확대	
2-12	민자주차장 129면 운영권 이관 추진		6-7	경로당 지원 강화	
2-13	면목천로 경관 개선사업		6-8	화랑마을 시니어센터 건립	
2-14	중랑장미공원 테마정원 조성		6-9	중랑시니어클럽 설치	
2-15	면목 3-5 소구역 하수관로 정비사업		6-10	구립경로당 확충	
2-16	노후 오수관로 개선공사		6-11	어르신 전용 체육공원 조성	
2-17	중랑구 스마트물 순환도시 조성		6-12	무장애 숲길 확대	
2-18	IoT 도입 먼지배출 사업장 실시간 관리		6-13	마음건강상담 지원 강화	
3-1	패션봉제산업 클러스터 조성	③ 활력 넘치는 경제중랑 (16)	6-14	어르신노리터 조성	⑦ 소통과 참여의 협치중랑 (16)
3-2	패션봉제산업 활성화		6-15	어르신 맞춤형 건강관리사업 추진	
3-3	중랑창업지원센터 건립		6-16	공공형 실내놀이터 권역별 확충	
3-4	청년 취업사관학교 건립		6-17	중랑구 공동육아방 확대	
3-5	'간판이 아름다운 거리' 확대 조성		6-18	여성친화도시 조성	
3-6	중랑사랑상품권 발행 확대 소상공인 지원		6-19	동물과 함께 하는 생명친화도시 중랑 조성	
3-7	전통시장 현대화사업 추진		6-20	장애인 독감예방접종 확대 실시	
3-8	장미꽃거리 젊음의 거리 조성		6-21	지역의료자원과 연계한 찾아가는 경로당 건강관리	
3-9	중랑동부시장 상가활성화 추진		6-22	따뜻한 산후조리 서비스 확대 지원	
3-10	특화거리 상점가 확대		6-23	어린이집 지원 확대	
3-11	사가정51길 골목형 상점가 등록 및 지원		6-24	어린이집 시설환경 개선	
3-12	태능 골목형 상점가 등록 및 지원		6-25	중랑 아동돌봄센터 확대	
3-13	신내구길 골목형 상점가 등록 및 지원		6-26	1인 가구 지원센터 건립	
3-14	봉우 골목형 상점가 등록 및 지원		6-27	다문화가정 지원확대	
3-15	주민주도 사회적경제 발굴육성을 통한 지역사회 활력 제고		6-28	기후위기 대응을 위한 국공립어린이집 그린리모델링 확대	
3-16	상봉역~상봉2동 주민센터 가로환경정비		6-29	지역아동센터 지원 확대	
4-1	SH본사 신내동 이전	④ 성장동력을 키우는 도시개발 (18)	6-30	이동 노동자 쉼터 조성	⑦ 소통과 참여의 협치중랑 (16)
4-2	면목행정복합타운 통합개발 착공 및 본격 추진		6-31	중랑아카데미 50플러스 평생교육 운영	
4-3	신내차량기지 이전 및 첨단산업단지 조성		7-1	구청장과 함께하는 중랑마실 운영	
4-4	면목선 경전철 조기개통 추진		7-2	통합돌봄 민관협의체 및 건강돌봄분과 운영	
4-5	GTX-B 노선 조기개통		7-3	중랑비전 원탁회의 운영	
4-6	GTX 상봉역 복합환승센터 건립		7-4	도심 속 힐링 주말농장 운영	
4-7	구)중랑경찰서 부지 문화·체육 복합공간 건립		7-5	수목원 형태 주말농장 신설	
4-8	중앙선 고속열차 상봉역 정차 추진		7-6	면목2동 다목적 복합청사 건립	
4-9	신내IC 일대 교통체증 해소		7-7	면목7동 다목적 복합청사 건립	
4-10	동부간선도로 지하화로 친환경 시민생태공원 조성		7-8	중화2동 다목적 복합청사 건립	
4-11	면목역광장 공간 구조 개선		7-9	묵1동 다목적 복합청사 건립	
4-12	민간(용마랜드)공원 조성 지원		7-10	시민사회 활성화를 위한 협의체 및 조례 제정	
4-13	서울유유길(중랑천로) 버스노선 신설		7-11	주민참여예산제 운영 확대	
4-14	중화역 1, 2번 출구 에스컬레이터 설치		7-12	사가정 마중 마을활력소 조성	
4-15	먹골역 1번 출구 에스컬레이터 설치		7-13	평생학습 주민동아리 육성으로 공동체문화 활성화	
4-16	중화역 2번 출구 사거리 우회전 차로 신설		7-14	청소년 성(性) 상담소 설치	
4-17	카멜리아쇼핑센터 재건축 지원		7-15	중랑구 환경교육센터 활성화	
4-18	차고지 2개소 복합개발 구상안 마련		7-16	전기자동차 충전소 설치 확대	

핵심사업 20선



교육·문화

01 중랑구 교육사업의 컨트롤타워 제2방정환교육지원센터 건립



- 위 치 면목동 626-11(現 면목7동 주민센터)
- 내 용 우리구 지역의 균형적인 교육환경 조성으로 꿈과 희망을 키우는 교육도시 중랑 구현

04 대한민국 근현대사의 보물 창고 역사문화공원을 전국 최고 명소로 조성



- 중랑전망대, 무장애길 등 기반시설 조성 및 접근성 개선
- 역사·문화적 가치를 담은 전시·교육 프로그램 진행

02 교육환경 개선 및 양질의 공교육 지원 확대 학교 교육 경쟁력 강화

- 대 상 유치원, 초·중·고등학교
- 내 용 학교 도서관 리모델링 등 시설개선, 교육 프로그램 등 교육경비 보조금 지원

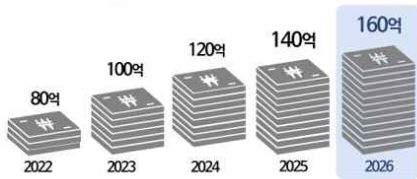

05 디지털 미디어교육과 창작·문화활동의 거점 제2 중랑미디어센터 건립

- 강의실, 미디어카페, 1인미디어실, 다목적스튜디오, 영화상영관 등

06 모두가 함께 누리는 문화 활성화 문화 인프라 확충



- 면목유수지 문화체육복합센터
 - 위 치 : 면목동 168-2(홈플러스 건물 증축)
 - 주요시설 : 다목적체육관, 도서관, 청소년 문화의 집, 육아종합지원센터
- 봉화산 옹기가마 체험장 건립
 - 위 치 : 신내동 779-4일대
 - 주요시설 : 전통가마, 옹기체험장, 주민휴식공간

03 언제 어디서나 책과 함께하는 책 읽는 중랑·책의 도시 조성



- 면목동 도서관/주차장 복합시설
 - 위 치 : 면목동 1081-1
 - 주요시설 : 어린이·유아·일반 자료실, 티에이지 공간, 주차장 등
- 취학 전 천 권 읽기, 초등 천 권 읽기 확대
- 도서 상호대차서비스 확대

07 서울에서 가장 예쁜 축제

중랑서울장미축제



- 40만 구민과 함께 만들어 가는 중랑서울장미축제
- 사계절 풍성하고 아름다운 중랑장미공원 조성



주거환경·도시개발·경제

08 2026년까지 신규아파트 1.52만호 공급 주택개발사업 추진 가속화(23개소)



- 2026년까지 중랑구 저층주거지 면적의 20% 개발
- 쾌적한 주거단지 조성 및 기반시설 확충

11 1,000개의 기업, 10,000개의 일자리 신내첨단산업클러스터조성

- 중랑창업지원센터
 - 위치 : 신내동 195-3
 - 주요시설 : 창업기업 입주시설, 창업지원센터 등
- 양원지구 패션산업고도화단지
 - 위치 : 신내동 376-8
 - 주요시설 : 패션산업고도화단지, 전자부품 첨단 R&D 센터 등



09 도시 접근성 향상을 위한 광역교통망구축 면목선 도시철도·GTX-B노선 착공



면목선 도시철도
[신내동-면목동-청량리]

신내역 ↔ 청량리역 22분

GTX-B노선
[송도-청량리-망우-마석]

상봉역 ↔ 서울역 10분

GTX 상봉역 복합환승센터 건립

철도·버스·도심항공교통을 연계한 미래형 복합환승센터 구축

중앙선 고속열차 상봉역 정차 추진
[청량리-상봉역-부전(부산)]

청량리 ↔ 부전(부산) 2시간 50분

12 중랑구 대표 산업 '패션봉제업' 경쟁력 강화 봉제산업클러스터 조성

- 중랑패션지원센터(스마트앵커)
 - 위치 : 상봉동 110-38 외 1필지
 - 주요시설 : 패션봉제 종합지원공간, 편의공간 등



13 지역주민 주차난 해소를 위한 저층주거지 공영주차장 확대

- 해원여고 부지 활용 생활 SOC복합화
 - 위치 : 봉우재로58길 39
 - 학교부지 활용 공영주차장 208면 및 생활문화센터 조성
- 중화1재정비촉진구역 공원지하 공영주차장
 - 위치 : 중화동 311-6일대(지하)
 - 중화1재정비촉진구역 내 근린공원 지하 공영주차장 102면 조성

10 더 큰 중랑의 도약을 위해 미래성장 거점 조성 SH본사 신내동 이전·면목행정복합타운 통합개발



- SH본사 신내동 이전
 - 위치 : 신내동 318 일대
 - 주요시설 : 업무시설, 전문 공연장(600석 규모) 건립
- 면목행정복합타운 통합개발
 - 위치 : 면목동 378-10 일대
 - 주요시설 : 복합청사, 공공주택, 청소년수련관, 공영주차장 등

14 지역상권 활성화를 위한 골목형 상점가 확대

- 시설현대화 및 경영환경 개선 지원
- 골목형 상점가 등록 및 지원
- 사가정51길, 태능시장, 신내구길, 봉우시장





복지·소통과 참여

15 행복하고 편안한 노년 어르신을 잘 모시는 중랑

- 경로당 지원 강화
- 화랑마을 시니어센터 건립
 - 위치 : 목동 122-174
 - 주요시설 : 경로당, 시니어클럽, 주민공간, 프로그램실 등
- 어르신일자리 2배 확대



화랑마을 시니어센터

18 건강하고 행복한 아동청소년 성장환경 조성

- 청소년문화예술창작센터 건립
 - 위치 : 면목동 354 외 1필지(면목7동 복합청사 내 3층)
 - 주요시설 : 커뮤니티공간, 그룹강의실, 댄스실, 합주실 등
- 우리동네키움센터 운영
 - 우리동네키움센터 1 ~ 6호점 운영
- 청소년커뮤니티 공간(딩가동) 운영
 - 딩가동 1 ~ 5호점 운영

16 모두가 행복합니다 장애인과 비장애인이 함께 행복한 중랑

- 시각장애인쉼터 운영
- 특수학교 내 복합화시설 건립
 - 위치 : 신내동 700일대
 - 주요시설 : 수영장, 체육관, 평생학습관 등
- 장애인일자리 2배 확대



특수학교 내 복합화시설

19 함께 그리는 중랑의 미래 주민 소통 행정 강화

- 주민과 함께하는 아침골목청소 실시
- 다양한 소통창구 운영하여 구민의 의견 청취
 - 중랑마실 : 소통이 필요한 현장을 구청장이 직접 방문해 주민과 만남 추진(월1~2회)
 - 중랑비전원탁회의 : 공약 및 분야별 구정운영 발전방향 의견수렴 등(연1회)

20 주민이 모이고 소통하는 공간 확대 다목적복합청사 건립



- 노후 주민센터 다목적복합청사로 건립
 - 목2동('23. 준공), 면목7동('24. 준공), 중화2동('24. 준공), 목1동('27. 준공), 면목2동('27. 준공)
- 면목7동 복합청사 건립
 - 위치 : 면목동 354
 - 주요시설 : 주민센터, 청소년 문화예술창작센터 등
- 중화2동 복합청사 건립
 - 위치 : 중화동 311-6
 - 주요시설 : 주민센터, 도서관 등

17 돌봄 공백 없는 아이 키우기 좋은 중랑

- 따뜻한 중랑 산후조리 확대 지원
- 국공립어린이집 확충을 통한 점진적 취원율 확대
- 공동육아방(15개소), 공공형 실내놀이터(4개소) 조성

5

공약관리체계

□ 공약 확정과정

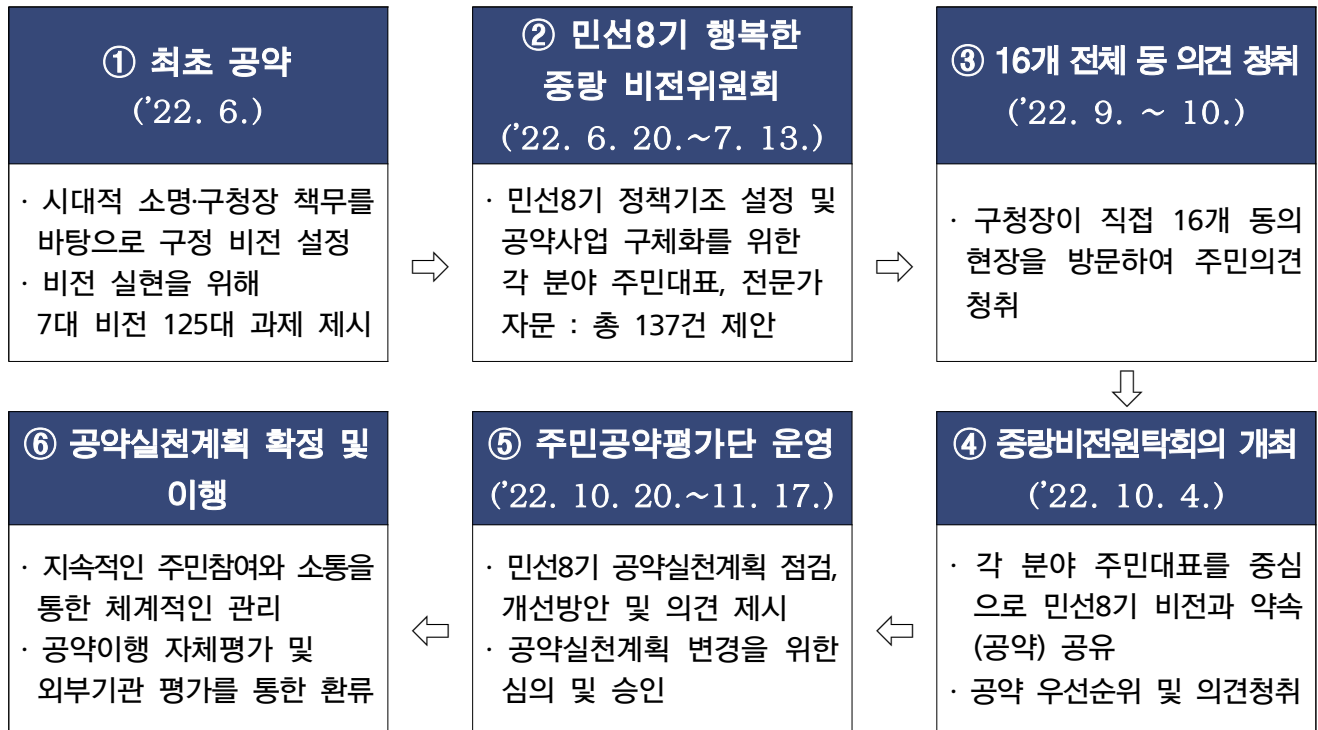

□ 공약 확정을 위한 주민 참여와 소통 : 총 2,074여 명 참여

연번	구분	일정	세부내용
1	행복한 중랑 비전위원회	'22. 6. 20. ~7. 13.(5회)	공약실천계획서 작성과정에서의 지역주민의 포괄적 참여 1 ○ 구 성 : 전문가 등 29명 ○ 분과운영 : 3개 분과 ① 교육·문화·협치분과 ② 경제·보건·복지분과 ③ 도시개발·주거환경분과 ○ 역 할 : 민선8기 정책기조 설정 공약사업 구체화
2	중랑마실 16개 동 의견청취	'22. 9.~10.	공약실천계획서 작성과정에서의 지역주민의 포괄적 참여 2 ○ 내 용 : 구청장이 직접 전 동을 순회하며 현장에서 주민을 만나 의견 청취 - 민선8기 구정비전을 설명하고 구정운영방향 공유 - 동별 현안 주제에 대해 주민과 자유롭게 대화하며 구정이해 및 참여기회 제공 ○ 참 여 : 1,600명(동 별 주민 100여명 내외)

연번	구분	일정	세부내용
3	구청장과 함께하는 골목청소	'22. 7. 1. ~10. 8.(9회)	<p>공약실천계획서 작성과정에서의 지역주민의 포괄적 참여 3</p> <ul style="list-style-type: none"> ○ 내 용 : 구청장이 지역주민과 함께 골목, 무단투기 취약지역 등을 청소하며 현장에서 주민들의 이야기 청취 ○ 참 여 : 270명(동 별 주민 30여명 내외)
4	중랑비전 원탁회의	'22. 10. 4.	<p>공약실천계획서 작성과정에서의 지역주민의 포괄적 참여 4</p> <ul style="list-style-type: none"> ○ 참가인원 : 140명(구민, 전문가 등) ○ 토론주제 : 구민과 함께 만드는 더 새로운 중랑 <ul style="list-style-type: none"> - 민선8기 핵심 공약사업 전시 및 선정 - 중랑의 미래 모습, 미래 모습 실현을 위한 전략 ○ 토론방법 <ul style="list-style-type: none"> - 14개 모둠 구성, 모둠별 퍼실리테이터 지정 ○ 토론결과 <ul style="list-style-type: none"> - 공약 및 업무계획 수립 등 구정운영에 반영
5	주민공약 평가단	'22. 10.~11. (3회)	<p>공약실천계획서 작성과정에서의 지역주민의 포괄적 참여 5</p> <ul style="list-style-type: none"> ○ 참가인원 : 35명(18세 이상 중랑구민) ○ 구성방법 : 성별, 나이, 지역을 고려한 임의표본 추출(ARS, 전화면접) ○ 활동내용 : 민선8기 공약실천계획 점검, 변경을 위한 심의 및 승인 등

주민의 목소리 청취 : 공약확정을 위한 주민 참여와 소통



행복한 중랑 비전위원회



구청장과 함께하는 중랑마실



구청장과 함께하는 골목청소



중랑 비전 원탁회의



주민공약평가단 운영

□ 공약사업의 효율적 이행을 위한 관리체계

○ 관리체계도

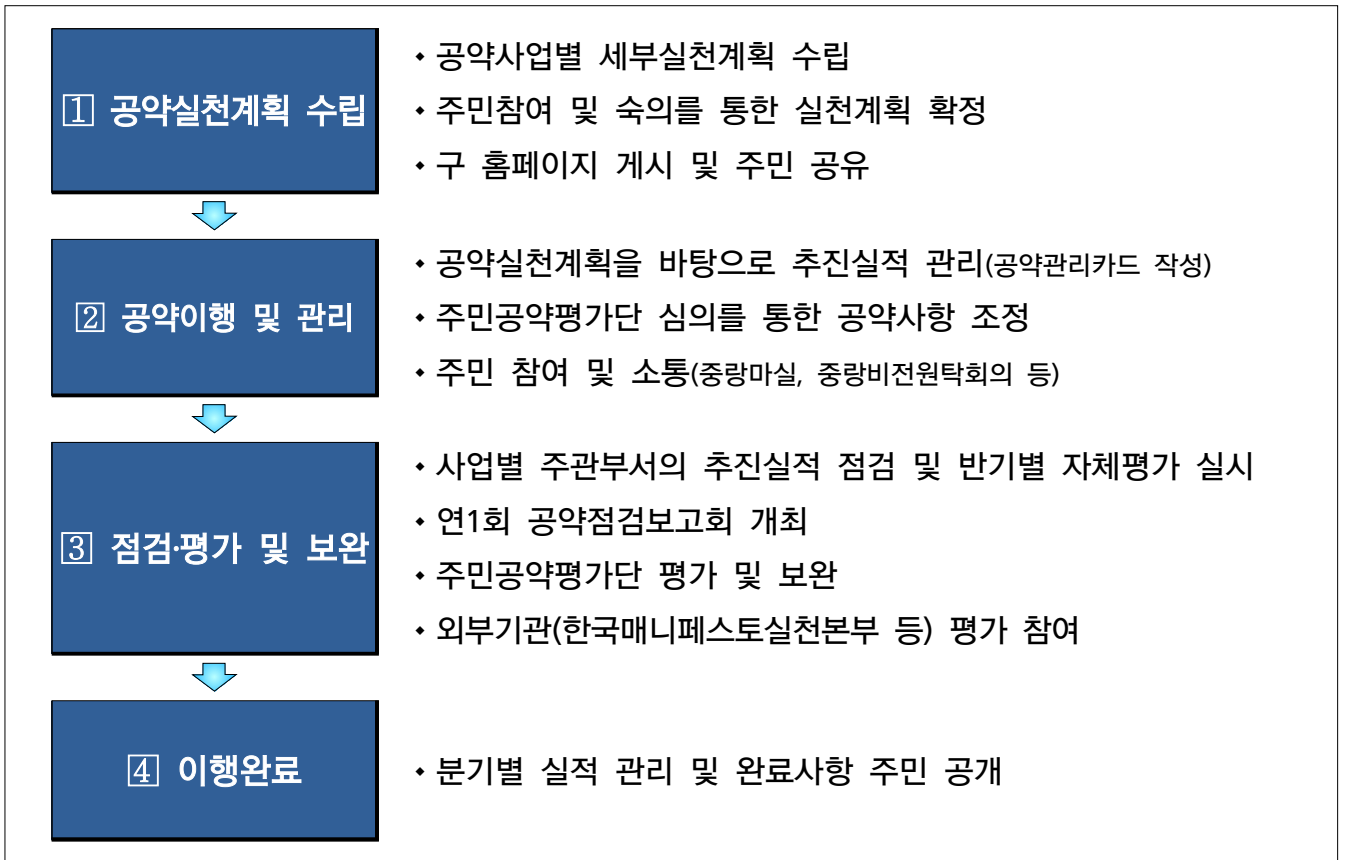

1] 공약실천계획 수립

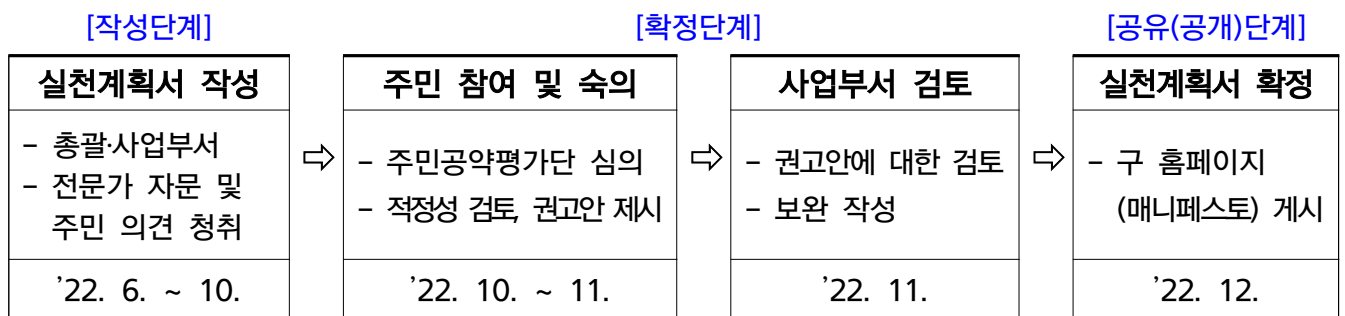

2] 공약이행 및 관리

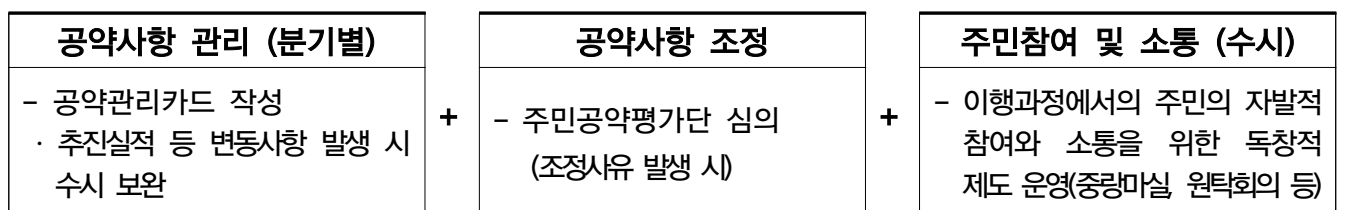

3 점검·평가 및 보완

내부 점검 및 평가	주민 평가	외부기관* 평가
<ul style="list-style-type: none"> - 분기별 자체점검(사업부서) - 연1회 공약점검 보고회 (총괄부서) - 평가결과 구 홈페이지 게시 주민 보고 	<ul style="list-style-type: none"> - 주민공약평가단 운영 공약이행현황, 점검·평가 및 권고안 마련 등 - 정책평가 여론조사 실시 규정운영 관련 주민 만족도 조사 및 의견 수렴 	<ul style="list-style-type: none"> - 전국 기초단체장 공약이행 및 정보제공 평가 참여 - 매니페스토 우수사례 경진대회 참여 <p>* 한국매니페스토실천본부 등</p>

4 이행완료

공약관리 제출	완료사업 검토	최종 확정
사업부서	총괄부서	총괄부서(완료사항 주민 공개)

- 이행실적 및 성과달성 여부를 종합적으로 판단하여 결정
- 완료사업에 대해 총괄부서와 협의 후 최종 결정 (분기별)

○ 연차별 · 분기별 추진일정

구분	내 용	2022		2023				2024				2025				2026	
		3	4	1	2	3	4	1	2	3	4	1	2	3	4	1	2
계획 수립	공약실천계획(안) 수립	■	■														
	공약실천계획서 작성 및 확정		■														
	구 홈페이지(매니페스토) 정비		■	■													
이행 관리	공약 관리카드 작성·관리			■	■	■	■	■	■	■	■	■	■	■	■	■	■
	공약 추진사항 모니터링			■	■	■	■	■	■	■	■	■	■	■	■	■	■
점검 평가	공약추진상황 자체평가			■	■	■	■	■	■	■	■	■	■	■	■	■	■
	공약추진상황 총괄보고회				■				■			■					
	주민 공약평가단 운영		■			■			■			■			■		
	정책평가 여론조사 실시		■			■			■			■			■		
	전국 기초단체장 공약이행 및 정보제공 평가			■				■			■			■			■
	매니페스토 우수사례 경진대회 참여				■				■			■			■		

6

국(시)책사업 및 자체사업 구분

성과 목표	관리 번호	공약사업	이행시기			유형	주체
			단기 (1년내)	중기 (임기내)	장기 (임기후)		
① 희망찬 미래 교육도시 (10)	1-1	제2방정환교육지원센터 건립		○		신규	자체
	1-2	천문과학관 건립			○	신규	자체
	1-3	학교교육지원경비 160억원으로 2배 확충		○		지속	자체
	1-4	면목동 도서관/주차장 복합시설 건립			○	지속	자체
	1-5	신내3택지 영구저류지 공공도서관 건립			○	지속	자체
	1-6	청소년 문화예술 창작센터 건립		○		신규	자체
	1-7	책 읽는 중랑 프로젝트 활성화책의 도시 조성	○			지속	자체
	1-8	면목2동 도서관 건립			○	신규	자체
	1-9	제도권 교육 소외계층 지원 확대	○			신규	자체
	1-10	배움 나눔을 위한 희망 스터디 중랑 시행	○			신규	자체
② 신속하고 확실한 주거환경 개선 (18)	2-1	저층 주거지 주택재개발사업 추진		○		지속	민자
	2-2	'서울에서 최고로 깨끗한 중랑 만들기' 사업	○			신규	자체
	2-3	중화동 2-5구역 등 가로주택정비사업 신속 추진		○		지속	민자
	2-4	상봉9재정비 촉진구역 도시환경정비사업			○	신규	민자
	2-5	소방도로 미확보 골목 미니소방서 설치 확대		○		신규	자체
	2-6	다목적 CCTV 확대 설치		○		지속	시(정부)
	2-7	지중화사업 확대			○	지속	민자
	2-8	안심골목 사업 확대		○		신규	자체
	2-9	주차장사업 확대 및 저층주거지 공영주차장 확대		○		지속	자체
	2-10	청소 중간집하장 이전			○	신규	자체
	2-11	경춘선 방음벽 설치		○		지속	민자
	2-12	민자주차장 129면 운영권 이관 추진	○			지속	자체
	2-13	면목천로 경관 개선사업		○		지속	자체
	2-14	중랑장미공원 테마정원 조성		○		신규	자체
	2-15	면목 3-5 소구역 하수관로 정비사업		○		신규	시(정부)
	2-16	노후 오수관로 개선공사	○			신규	자체
	2-17	중랑구 스마트물 순환도시 조성	○			신규	시(정부)
	2-18	IoT 도입 먼지배출 사업장 실시간 관리	○			신규	시(정부)
	3-1	패션봉제산업 클러스터 조성			○	지속	자체
	3-2	패션봉제산업 활성화		○		지속	자체
	3-3	중랑창업지원센터 건립			○	지속	자체

성과 목표	관리 번호	공약사업	이행시기			유형	주체
			단기 (1년내)	중기 (임기내)	장기 (임기후)		
③ 활 력 넘 치 는 경 제 중 심 (16)	3-4	청년 취업사관학교 건립		○		신규	시(정부)
	3-5	'간판이 아름다운 거리' 확대 조성	○			지속	자체
	3-6	중랑사랑상품권 발행 확대 소상공인 지원		○		지속	자체
	3-7	전통시장 현대화사업 추진	○			지속	자체
	3-8	장미꽃빛거리 젊음의 거리 조성		○		지속	자체
	3-9	중랑동부시장 상가활성화 추진	○			지속	자체
	3-10	특화거리 상점가 확대		○		신규	자체
	3-11	사가정로51길 골목형 상점가 등록 및 지원		○		신규	자체
	3-12	태능 골목형 상점가 등록 및 지원		○		신규	자체
	3-13	신내구길 골목형 상점가 등록 및 지원		○		신규	자체
	3-14	봉우 골목형 상점가 등록 및 지원		○		신규	자체
	3-15	주민주도 사회경제 발굴육성을 통한 지역사회 활력 제고		○		신규	자체
	3-16	상봉역~상봉2동 주민센터 가로환경정비	○			신규	자체
④ 성 장 동 력 을 키 우 는 도 시 개 발 (18)	4-1	SH본사 신내동 이전			○	지속	민자
	4-2	면목행정복합타운 통합개발 착공 및 본격 추진			○	지속	민자
	4-3	신내차량기지 이전 및 첨단산업단지 조성			○	지속	시(정부)
	4-4	면목선 경전철 조기개통 추진			○	지속	시(정부)
	4-5	GTX-B 노선 조기개통			○	지속	시(정부)
	4-6	GTX 상봉역 복합환승센터 건립			○	지속	민자
	4-7	구)중랑경찰서 부지 문화체육 복합공간 건립			○	신규	시(정부)
	4-8	중앙선 고속열차 상봉역 정차 추진		○		지속	시(정부)
	4-9	신내IC 일대 교통체증 해소			○	지속	시(정부)
	4-10	동부간선도로 지하화로 친환경 시민생태공원 조성			○	지속	시(정부)
	4-11	면목역광장 공간 재구조화		○		신규	자체
	4-12	민간(용마랜드)공원 조성 지원		○		지속	민자
	4-13	서울유유길(중랑천로) 버스노선 신설			○	신규	시(정부)
	4-14	중화역 1, 2번출구 에스컬레이터 설치		○		지속	시(정부)
	4-15	먹골역 1번출구 에스컬레이터 설치		○		지속	시(정부)
	4-16	중화역 2번출구 사거리 우회전 차로 신설		○		지속	시(정부)
	4-17	카멜리아쇼핑센터 재건축 지원		○		신규	민자
	4-18	차고지 2개소 복합개발 구상안 마련			○	지속	시(정부)
	5-1	면목망우 다목적체육센터 건립			○	신규	자체
	5-2	면목유수지 문화체육복합센터 건립			○	지속	자체
	5-3	망우역사문화공원을 전국 최고의 명소로 조성		○		지속	자체
	5-4	공립박물관 건립			○	신규	자체

성과 목표	관리 번호	공약사업	이행시기			유형	주체	
			단기 (1년내)	중기 (임기내)	장기 (임기후)			
[5] 모 두 가 함께즐거는 문화중랑 (15)	5-5	봉화산 옹기가마 체험장 건립		○		신규	자체	
	5-6	중랑천 둔치 파크골프장 조성	○			신규	자체	
	5-7	제2중랑미디어센터 건립		○		신규	자체	
	5-8	중랑 청소년캠프 운영		○		신규	자체	
	5-9	생활체육 지원 및 프로그램 확대	○			지속	자체	
	5-10	양원역 일대 생태예술문화 마을(아트뮤지엄) 조성			○	신규	자체	
	5-11	상봉공방거리 활성화 추진	○			신규	자체	
	5-12	생활문화예술 공간 및 프로그램 확대		○		신규	자체	
	5-13	문화예술회관 건립(세종문화회관 분관 유치)			○	지속	민자	
	5-14	문화예술회관 건립(면목행정복합타운 대강당)			○	지속	민자	
	5-15	중랑천 전망대 및 중랑천 출렁다리 조성			○	신규	시(정부)	
	[6] 더 불 어 따 뜻 한 복지중랑 (31)	6-1	보훈대상자 예우 및 지원 확대		○		신규	자체
		6-2	어르신 일자리 2배 확대		○		지속	자체
		6-3	장애인 일자리 2배 확대		○		지속	자체
		6-4	특수학교(가칭 동진학교) 내 복합화시설 건립			○	신규	시(정부)
6-5		중랑 이웃만들기 결연사업	○			신규	자체	
6-6		국공립어린이집 취원을 지속적 확대		○		지속	자체	
6-7		경로당 지원 강화	○			지속	자체	
6-8		화랑마을 시니어센터 건립		○		신규	자체	
6-9		중랑시니어클럽 설치	○			신규	자체	
6-10		구립경로당 확충		○		신규	자체	
6-11		어르신 전용 체육공원 조성		○		신규	자체	
6-12		무장애 숲길 확대		○		신규	자체	
6-13		마음건강상담 지원 강화		○		지속	자체	
6-14		어르신노리터 조성	○			신규	자체	
6-15		어르신 맞춤형 건강관리사업 추진		○		신규	자체	
6-16		공공형 실내놀이터 권역별 확충		○		신규	자체	
6-17		중랑구 공동육아방 확대		○		신규	자체	
6-18		여성친화도시 조성		○		신규	자체	
6-19		동물과 함께 하는 생명친화도시 중랑 조성		○		신규	자체	
6-20		장애인 독감예방접종 확대 실시		○		신규	자체	
6-21		지역의료자원과 연계한 찾아가는 경로당 건강관리		○		신규	자체	
6-22		따뜻한 산후조리 서비스 확대 지원		○		지속	자체	
6-23		어린이집 지원 확대		○		지속	자체	
6-24		어린이집 시설환경 개선		○		지속	자체	
6-25		중랑 아동돌봄센터 확대		○		지속	자체	

성과 목표	관리 번호	공약사업	이행시기			유형	주체
			단기 (1년내)	중기 (임기내)	장기 (임기후)		
	6-26	1인 가구 지원센터 건립	○			신규	자체
	6-27	다문화가정 지원확대	○			신규	자체
	6-28	기후위기 대응을 위한 국공립어린이집 그린리모델링 확대	○			신규	자체
	6-29	지역아동센터 지원 확대		○		지속	자체
	6-30	이동 노동자 쉼터 조성		○		신규	자체
	6-31	중랑아카데미 50플러스 평생교육 운영		○		신규	자체
7 소 통 과 참 여 의 협 치 중 랑 (16)	7-1	구청장과 함께하는 중랑마실 운영	○			지속	자체
	7-2	통합돌봄 민관협업체 및 건강돌봄분과 운영		○		신규	자체
	7-3	중랑비전 원탁회의 운영	○			지속	자체
	7-4	도심 속 힐링 주말농장 운영		○		지속	자체
	7-5	수목원 형태 주말농장 신설		○		신규	시(정부)
	7-6	면목2동 다목적 복합청사 건립			○	신규	자체
	7-7	면목7동 다목적 복합청사 건립		○		신규	자체
	7-8	중화2동 다목적 복합청사 건립		○		신규	자체
	7-9	묵1동 다목적 복합청사 건립			○	신규	자체
	7-10	시민사회 활성화를 위한 협업체 및 조례 제정		○		신규	자체
	7-11	주민참여예산제 운영 확대	○			지속	자체
	7-12	사가정 마중 마을활력소 조성		○		신규	자체
	7-13	평생학습 주민동아리 육성으로 공동체문화 활성화	○			신규	자체
	7-14	청소년 성(性) 상담소 설치		○		신규	자체
	7-15	중랑구 환경교육센터 활성화	○			신규	자체
	7-16	전기자동차 충전소 설치 확대	○			신규	자체

7

연차별(분기별) 추진계획

□ 연차별(분기별) 추진계획

관리 번호	사업명	세부 단위사업	2022		2023				2024				2025				2026	
			3	4	1	2	3	4	1	2	3	4	1	2	3	4	1	2
1-1	제2 방정환 교육지원센터 건립	공공건축 사업계획 사전검토 및 공공건축 심의		■														
		설계공모, 공유재산관리계획			■													
		기본 및 실시설계				■	■	■										
		철거공사					■	■										
		건축공사						■	■	■	■	■	■	■	■	■	■	■
		제2 방정환 교육지원센터 개관															■	■
		시설 운영															■	■
																	■	■
1-2	천문과학관 건립 추진	타당성조사 및 기본계획수립		■	■													
		서울시 심의절차 이행						■	■	■	■	■	■	■	■	■	■	■
		설계공모 및 실시설계									■	■	■	■	■	■	■	■
		건축공사															■	■
1-3	현재 80억원 학교교육지 원경비 160억원으로 2배 확충	교육경비보조금 100억	■	■	■	■	■	■	■	■	■	■	■	■	■	■	■	
		교육경비보조금 120억	■	■	■	■	■	■	■	■	■	■	■	■	■	■	■	
		교육경비보조금 140억	■	■	■	■	■	■	■	■	■	■	■	■	■	■	■	
		교육경비보조금 160억	■	■	■	■	■	■	■	■	■	■	■	■	■	■	■	
1-4	면목동 도서관/주차장 복합시설 건립	실시설계	■	■														
		공사/준공			■	■	■	■	■	■	■	■	■	■	■	■	■	
1-5	신내3택지 영구저류지 공공도서관 건립	투자 심사	■	■														
		관련 심의			■	■	■	■	■	■	■	■	■	■	■	■	■	
		설계공모 및 실시설계 용역									■	■	■	■	■	■	■	
		착공 / 공사															■	
1-6	청소년 문화예술 창작센터 건립	청소년문화예술창작센터 건립		■	■	■	■	■	■	■	■	■	■	■	■	■	■	
		개소 및 운영														■	■	
1-7	책 읽는 중랑 프로젝트활성화 책의 도시 조성	스마트도서관 구축	■	■														
		취약계층 서비스 강화			■	■	■	■	■	■	■	■	■	■	■	■	■	
		축제 개최		■		■		■		■		■		■		■		
		천권읽기 사업 추진	■	■	■	■	■	■	■	■	■	■	■	■	■	■	■	

관리 번호	사업명	세부 단위사업	2022		2023				2024				2025				2026	
			3	4	1	2	3	4	1	2	3	4	1	2	3	4	1	2
1-8	면목2동 도서관 건립	타당성조사			■	■												
		신축계획 수립				■												
		투자심사					■	■										
		도시계획시설인가 고시 및 보상절차							■	■	■	■						
		설계공모											■	■	■	■		
		착공 및 준공																■
1-9	제도권 교육 소외계층 지원 확대	임시 센터 이전				■	■	■	■	■	■	■	■	■	■	■	■	■
		직업역량 강화훈련(꿈나래)	■			■	■			■	■			■	■			■
		급식지원	■	■	■	■	■	■	■	■	■	■	■	■	■	■	■	■
1-10	배움 나눔을 위한 희망 스테디 중랑 시행	운영계획 수립			■				■				■				■	
		참여학생 모집	■	■	■	■	■	■	■	■	■	■	■	■	■	■	■	■
		학습비 지원	■	■	■	■	■	■	■	■	■	■	■	■	■	■	■	■
		설문조사 실시		■	■			■			■			■			■	
		참여 우수 학원 및 학생 표창		■	■			■			■			■			■	
2-1	저층 주거지 주택개발사업 추진	재개발사업 공모	■	■	■	■	■	■	■	■	■	■	■	■	■	■	■	■
		도심 공공주택 복합사업 발굴	■	■	■	■	■	■	■	■	■	■	■	■	■	■	■	■
		모아타운사업 발굴	■	■	■	■	■	■	■	■	■	■	■	■	■	■	■	■
2-2	'서울에서 최고로 깨끗한 중랑 만들기 사업 추진	사업 지속 추진	■	■	■	■	■	■	■	■	■	■	■	■	■	■	■	
2-3	중화동 2-5 구역 등 가로주택정비 사업 신속 추진	■ 조합설립인가 ■ 통합심의 ■ 사업시행계획인가 ■ 이주및철거, 착공																
		중화역 2-1	■	■	■	■	■	■	■	■	■	■	■	■	■	■	■	■
		중화역 2-2	■	■	■	■	■	■	■	■	■	■	■	■	■	■	■	■
		중화역 2-3	■	■	■	■	■	■	■	■	■	■	■	■	■	■	■	■
		중화역 2-5	■	■	■	■	■	■	■	■	■	■	■	■	■	■	■	■
		중화역 2-6	■	■	■	■	■	■	■	■	■	■	■	■	■	■	■	■
		중화역 2-7	■	■	■	■	■	■	■	■	■	■	■	■	■	■	■	■
		중화역 2-8	■	■	■	■	■	■	■	■	■	■	■	■	■	■	■	■
2-4	상봉9재정비 촉진 구역 도시환경정비 사업	사업시행계획인가	■															
		관리처분계획인가 및 착공			■	■	■	■	■	■	■	■	■	■	■	■	■	■
		공사시행 및 준공											■	■	■	■	■	■
2-5	생도로 미확보 골목 미생거 설치 확대	미니소방서 설치	■	■	■	■	■	■	■	■	■	■	■	■	■	■	■	
2-6	다목적 CCTV 확대 설치	다목적 CCTV 확대 설치	■	■	■	■	■	■	■	■	■	■	■	■	■	■	■	

관리 번호	사업명	세부 단위사업	2022		2023				2024				2025				2026		
			3	4	1	2	3	4	1	2	3	4	1	2	3	4	1	2	
			관계기관 협의 및 사업 신청		사전절차 이행				공사시행										
2-7	지 중 화 사업 확대	동일로(중목초)																	
		동일로(장안중)																	
		용마산로(중화중)																	
		봉우재로(중랑초)																	
		(19)중랑교~동일로 지하차도																	
		(20)망우역~신내지하차도																	
		(21)신내지하차도~금란교회																	
		(25)금란교회~동부제일병원																	
2-8	안심골목 사업 확대	안심골목 사업 확대																	
2-9	주차장사업 확대 및 저층 주차 공영주차장 확대	공영주차장 신설 및 개방 등 사업 지속 추진																	
2-10	청소 중간집중 이전	대체부지 확보 및 매입 추진																	
2-11	경춘선 방음벽 설치	경춘선 방음벽 설치																	
2-12	민자주차장 129면 운영권 이관 추진	민자주차장 이관																	
2-13	면목천로 경관 개선사업	실시설계용역																	
		경관개선 사업																	
2-14	중랑장미공원 테마정원 조성	중랑장미공원 테마정원 조성																	
2-15	면목 3-5 소구역 하수관로 정비사업	면목 3-5 소구역(1구간)																	
		면목 3-5 소구역(2구간)																	
		면목 3-5 소구역(3구간)																	
2-16	노후 오수관로 개선공사	노후 오수관로 개선공사																	
2-17	중랑구 스마트물 순환도시 조성	클린로드설치																	
		쿨링포크 설치																	
		식물재배화분 설치																	
		지하유출수 활용순환																	
2-18	IoT 도입 먼지 배출 사업장 실시간 관리	미세먼지 측정기 설치 및 관리																	
3-1	패션봉제산업 클러스터 조성	패션봉제산업 클러스터 조성 (설계→착공→준공)																	
		양원지구 패션산업 고도화단지 조성 (공사 시행, 상생방안 수립)																	

관리 번호	사업명	세부 단위사업	2022		2023				2024				2025				2026	
			3	4	1	2	3	4	1	2	3	4	1	2	3	4	1	2
3-2	패션봉제산업 활성화	패션봉제업체 일감창출 및 자생력 제고 지원																
		자동재단 지원 서비스 제공시설 확대																
		의류제조업체 작업환경개선 지원사업																
		의류제조업체 원단폐기물 처리 지원																
3-3	중량창업지원 센터 건립	기본 설계 및 사업협약 체결																
		주택건설 사업계획 승인 및 공사시행																
3-4	청년 취업 사관학교 건립	청년취업사관학교 조성																
3-5	'간판이 아름 다운 거리 확대 조성	간판개선사업																
3-6	중량상품권 발행 확대 소상공인 지원	발행계획 수립																
		상품권 1차 발행																
		상품권 2차 발행																
		주민 안내 및 홍보																
3-7	전통시장 현대화 사업 추진	전통시장 공모사업 발굴, 신청																
		전통시장 활성화 및 현대화 사업 추진																
3-8	장미꽃빛거리 체험의 거리 조성	장미꽃빛거리 조성																
		장미꽃빛거리 프리마켓 행사																
		식품접객업소 맞춤형 컨설팅																
		문화 페스티벌																
		나이트 워크																
3-9	중량동부시장 상업 활성화 추진	전통시장 활성화 공모사업 발굴, 신청																
		중량동부시장 활성화 사업 추진																
3-10	특화거리 상업가 확대	전담팀 설치, 인력확충 배치																
		특화거리 선정 골목형상업가 지정																
		특화거리 환경개선 및 활성화 사업 계획수립, 추진																
3-11	사가정51길 골목형 상업가 등록 및 지원	상인회(번영회) 구성																
		상인역량강화																
		상인회조직 및 골목형상업가 지정																
		공모사업 추진																
3-12	태능 골목형 상업가 등록 및 지원	골목형상업가 지정																
		골목형상업가 활성화																

관리 번호	사업명	세부 단위사업	2022		2023				2024				2025				2026		
			3	4	1	2	3	4	1	2	3	4	1	2	3	4	1	2	
3-13	신내구길 골목형 등락 및 장점가 지원	상인회(번영회) 구성																	
		상인역량강화																	
		상인회조직 및 골목형상점가 지정																	
		공모사업 추진																	
3-14	봉우골목형 상점가 등락 및 지원	골목형상점가 지정																	
		골목형상점가 활성화																	
3-15	주민주도 사회적경제 발굴·육성을 통한 지역사회 활력 제고	사회적경제 만관 거버넌스 운영																	
		사회적경제 통합지원사업 추진																	
		주민주도형 사회적경제기업 발굴·육성사업 추진																	
4-1	SH본사 신내동 이전	고밀복합개발용역																	
		SH내부행정절차 이행 및 도시관리계획 변경, 타당성 설계공모 및 기본·실시설계																	
4-2	면목행정복합 타운 통합개발 및 본격 추진	기본·실시설계																	
		시설물 철거																	
4-3	신내차량기지 이전 및 첨단 산업단지 조성	관계기관 협의																	
		사업성 확보방안 마련																	
		예비타당성 조사 시행 건의																	
		예비타당성 조사 시행																	
		기본계획 수립																	
4-4	면목선 경전철 조기 개통 추진	예비타당성 조사 통과																	
		기본계획 수립																	
4-5	GTX-B 노선 조기 개통	기본 및 실시설계(재정구간)																	
		우선 협상대상자 선정 및 실시협약(민자구간)																	
		착공																	
4-6	GTX-B 상봉역 복합환승센터 건립	GTX 상봉역 복합환승센터 타당성평가 및 기본계획 수립 용역																	
		국가철도공단 등 관계기관 협의																	
		민간사업자 공모 및 선정																	
		개발계획 수립 및 복합환승센터 지정																	
		실시계획 수립 및 승인																	
4-7	구)중랑경찰서 부지 문화체육 복합공간 건립	사업 협약 체결(중랑구-캠코)																	
		도시계획 변경 결정																	
		사업계획 수립 등 사전 행정절차 이행																	
		설계 공모 및 실시설계																	

관리 번호	사업명	세부 단위사업	2022		2023				2024				2025				2026		
			3	4	1	2	3	4	1	2	3	4	1	2	3	4	1	2	
4-8	중앙선 고속 열차 상봉역 정차 추진	상봉역 정차 협의 (한국철도공사)																	
		중앙선 전구간 개통																	
		상봉역 정차																	
4-9	신내IC 일대 교통체증 해소	신내IC확장사업																	
		용마산로 지하차도 건설																	
4-10	동부간선도로 저하로 친환경 시민생태공원 조성	민자터널 건설																	
		재정터널 건설																	
		사업구간 현황조사																	
4-11	면목역 광장 공간 구조 개선	실시설계용역																	
		공사시행 및 준공																	
4-12	민간(용마랜드) 공원 조성 지원	민간공원 조성계획(안) 신청 (토지주 → 중랑구)																	
		공원조성계획(안) 협의																	
4-13	서울우유길 (중랑천로) 버스노선 확충	신설 노선안 수립																	
		신설 노선안 서울시 건의 및 노선심의위 상정																	
4-14	중화역 1, 2번 출구 에스컬레 이터 설치	중화역 1, 2번출구 에스컬레이터 설치																	
4-15	먹골역 1번출구 에스컬레이터 설치	먹골역 1번출구 에스컬레이터 설치																	
4-16	중화역 2번출구 사거리 우회전 차로 신설	1차구간 철거공사																	
		2차구간 철거 및 도로공사																	
4-17	카멜리아쇼핑 센터 재건축 지원	제안서 수립(민간)																	
		행정절차 추진(행정청)																	
		착공 (건축)																	
4-18	차고지 2개소 복합개발 구상안 마련	기본구상안																	
		서울시협의 및 정책제안																	
		기본계획 수립(서울시)																	
5-1	면목·망우 다목적 체육 센터 건립	토지교환 및 대체부지 검토																	
		기본계획 수립																	
		공유재산심의 및 관리계획심의, 중앙투자심사																	
5-2	면목 우수 지 문화체육복합 센터 건립	도시계획시설 결정																	
		실시설계																	
		중앙투자심사(2단계)																	
		공사 준비 및 시행																	

관리 번호	사업명	세부 단위사업	2022		2023				2024				2025				2026		
			3	4	1	2	3	4	1	2	3	4	1	2	3	4	1	2	
5-3	망우역사문화 공원을 전국 최고의 명소로 조성	진입로 및 경관조명																	
		주차장 확충																	
		접근성 개선																	
		역사문화적 가치조명																	
		중랑전망대 경관개선																	
		생명의숲 환경개선																	
		개장지역 휴식공간 조성																	
		유명인사 묘역 추모공간화																	
		역사문화 탐방로 개발																	
5-4	공립 박물관 건립	부지 선결과제 이행																	
		전담부서(인력) 신설																	
		타당성용역·건립협약																	
		유물수집																	
		주민공청회·자문위원회																	
		타당성사전평가·투자심사																	
		설계용역																	
		공사 및 건립																	
5-5	봉화산 옹기 가마 체험장 건립	공원조성계획(변경) 결정																	
		공사시행 및 준공																	
		프로그램 운영																	
5-6	중랑천 둔치 파크골프장 조성	설계용역 및 유관부서 협의																	
		공사 및 준공																	
5-7	제2중랑미디어 센터 건립	기본계획 수립																	
		구 투자심사																	
		실시설계 용역																	
		인테리어 공사																	
		시범운영 및 개관																	
5-8	중랑 청소년 캠프 운영	중랑 청소년캠프 개최																	
5-9	생활체육 지원 및 프로그램 확대	종목별 체육대회 지원																	
		생활체육교실																	
		어린이축구 및 풋살교실																	
		여성축구교실																	
		학교스포츠 교실																	
		중랑구민체육대회																	
		전국 배드민턴 대회																	

관리 번호	사업명	세부 단위사업	2022		2023				2024				2025				2026		
			3	4	1	2	3	4	1	2	3	4	1	2	3	4	1	2	
5-10	양원역 일대 생태예술문화 마을(중랑숲 아트뮤지엄) 조성	소장품 확보																	
		설립 타당성 사전평가																	
		투자심사 및 공원조성계획																	
		설계공모 및 실시설계																	
		공사추진 및 개관																	
5-11	상봉공방거리 활성화 추진	상봉공방거리 활성화 추진																	
5-12	생활문화예술 공간 및 프로그램 확대	생활문화 프로그램 운영																	
5-13	문화예술회관 건립(세종문화 회관 분관 유치)	고밀복합개발용역																	
		SH내부행정절차 이행 및 도시관리계획 변경, 타당성																	
		설계공모 및 기본·실시설계																	
5-14	문화예술회관 건립(면목행정 복합운 대강당)	기본·실시설계																	
		시설물 철거																	
5-15	중랑천 전망대 및 중랑천 출렁다리 조성	기본설계용역																	
		타당성조사 및 기본계획수립용역(서울시)																	
		실시설계용역																	
		공사 시행																	
6-1	보훈 대상자 예우 및 지원 확대	보훈예우수당 인상																	
		보훈단체 지원 확대																	
		보훈회관 리모델링																	
6-2	어르신 일자리 2배 확대	어르신 일자리 확대																	
6-3	장애인 일자리 2배 확대	장애인 공공일자리																	
		장애인 참여 역량강화																	
6-4	특수학교(가칭 동진학교) 내 복합화 시설 건립	도시계획시설결정, 공유재산관리계획																	
		토지매수 및 토지보상																	
		설계공모 및 실시설계																	
		진입교량 실시설계																	
		진입교량 및 복합화시설 공사 시행																	
6-5	중랑 이웃들끼 결연사업	기본계획 수립																	
		중랑구청-중랑구사회복지협 의회 MOU 체결																	
		후원자 및 결연가정 발굴																	
6-6	국공립어린이집 추진을 지속적 확대	국공립어린이집 추원을 확대																	

관리 번호	사업명	세부 단위사업	2022		2023				2024				2025				2026	
			3	4	1	2	3	4	1	2	3	4	1	2	3	4	1	2
6-7	경로당 지원 강화	경로당 지원 강화																
6-8	화랑마을 시니어 센터 건립	설계용역 시행																
		공사 착공 및 준공																
6-10	구립 경로당 확충	상봉2동 경로당 대상지 선정																
		면목4동 경로당 대상지 선정																
6-11	어르신 전용 체육공원 조성	실시설계 용역 (공원조성계획 결정)																
		공사시행 및 준공																
6-12	무장애 숲길 확대	실시설계용역																
		공사 착공 및 준공																
6-13	마음건강상담 자원 강화	면목4동 상담소 이전																
		망우본동 개소 및 인력배치																
		상담소 특화 운영																
		마음투자지원사업 시행																
6-14	어르신노리터 조성	어르신노리터 프로그램 운영																
6-15	어르신 맞춤형 건강관리사업 추진	4개동 확대 운영																
		8개동 확대 운영																
		12개동 확대 운영																
		전 동 확대 운영																
6-16	공공형 실내 놀이터 권역별 확충	공공형 실내놀이터 확충																
6-17	중랑구 공동육아방 확대	공동육아방 확충																
6-18	여성친화도시 조성	여성친화도시지정																
6-19	동물과 함께 하는 생명친화 도시 중랑 조성	길고양이 증성화 시행																
		반려인 쉼터 그늘막 설치																
		동물보호교육 실시																
6-20	장애인 독감 예방접종 확대 실시	장애인 명단 확보 및 시스템 업로드																
		위탁계약 체결 및 백신수급관리																
		접종홍보 및 안내																
		접종실시 및 실적관리																
6-21	지역의료자원과 연계한 찾아가는 경로당 건강관리 사업	경로당 사전 수요조사																
		협의체 구성																
		경로당 건강관리																

관리 번호	사업명	세부 단위사업	2022		2023				2024				2025				2026	
			3	4	1	2	3	4	1	2	3	4	1	2	3	4	1	2
6-22	따뜻한 산후 조리 서비스 확대 지원	따뜻한 종량 산후조리 지원																
		이용자 만족도 조사																
		제공기관 현장점검, 간담회																
6-23	어린이집 지원 확대	담임교사 근속수당 지원																
		어린이집 냉난방비 지원																
		영아 간식비 지원확대																
6-24	어린이집 시설환경 개선	민간·가정어린이집 시설보강																
6-25	종량 아동돌봄 센터 확대	우리동네키움센터 확대																
		늘봄학교 시행																
6-26	1인 가구 지원 센터 운영	프로그램운영 확대																
		지역사회 안전망 구축 추진																
6-27	다 문 화 가 정 지원확대	다문화 자녀성장지원																
		다문화 역사프로그램 및 방정환센터 교육연계																
		결혼이민자 프로그램 확대																
6-28	가추기 대응을 위한 국공립 어린이집 그린 리모델링 확대	국공립어린이집 그린리모델링 사업																
6-29	지역아동센터 지원 확대	종사자 처우개선비																
		종사자 연수비																
		아동 프로그램비																
6-30	이동 노동자 쉼터 조성	필수노동자 쉼터 실태조사																
		의견수렴 및 장소선정																
		쉼터 조성																
		쉼터 운영																
6-31	종량아카데미 50 플 러 스 평생교육 운영	종량아카데미 50플러스 평생교육 운영 추진 계획 수립																
		교육프로그램 운영지원																
7-1	구청장과 함께 하는 종량마실 운영	종량마실 운영																
7-2	통합돌봄 민관협의체 및 주민자치회별 건강돌봄분과 운영	통합돌봄 민관협의체 운영																
		건강돌봄관련 분과 구성 및 운영																
7-3	종량비전 원탁회의 운영	종량비전 원탁회의 운영																

관리 번호	사업명	세부 단위사업	2022		2023				2024				2025				2026	
			3	4	1	2	3	4	1	2	3	4	1	2	3	4	1	2
7-4	도심 속 힐링영 주말농장 운영	중랑행복4농장 조성 공사 준공	■															
		중랑행복5~7농장 부지 발굴검토(3개소)	■	■	■	■	■	■	■	■								
		중랑행복5농장 조성			■	■	■	■										
		중랑행복6농장 조성											■	■	■	■		
		중랑행복7농장 조성																■
7-5	수목원형태 주말농장 신설	기초안 작성 및 사업 관계기관 사전협의		■	■	■	■	■	■	■	■							
		공원조성계획(변경)안 수립 및 결정									■	■	■					
		기본실시설계 인가 및 고시												■	■	■	■	
		공사 착공 및 준공																■
7-6	면목2동 다목적 복합 청사 건립	타당성조사			■	■												
		신축계획 수립				■												
		투자심사					■	■										
		도시계획시설인가 고시 및 보상절차							■	■	■	■						
		설계공모										■	■	■	■	■		
		착공 및 준공																■
7-7	면목7동 다목적 복합 청사 건립	착공 및 준공	■	■	■	■	■	■	■	■	■	■	■	■	■	■	■	
7-8	중화2동 다목적 복합 청사 건립	실시설계	■	■														
		착공 및 준공			■	■	■	■	■	■	■	■	■	■	■	■	■	■
7-9	묵1동 다목적 복합 청사 건립	보상 절차	■	■	■	■	■	■	■	■	■	■	■	■	■	■	■	■
		투자심사 및 설계공모, 기본실시설계							■	■	■	■	■	■	■	■	■	■
		착공 및 준공																■
7-10	시민사회 활성화를 위한 협의체 구성 및 조례 제정	시민사회 활성화 조례 제정			■	■	■	■	■	■	■	■	■	■	■	■	■	■
		시민사회 활성화 협의체 조직			■	■	■	■	■	■	■	■	■	■	■	■	■	■
7-11	주민참여 예산제 운영 확대	주민참여예산제 운영 확대	■	■	■	■	■	■	■	■	■	■	■	■	■	■	■	
7-12	사가정 마중 마을활력소 조성	사가정 마을활력소 조성	■	■														

관리 번호	사업명	세부 단위사업	2022		2023				2024				2025				2026		
			3	4	1	2	3	4	1	2	3	4	1	2	3	4	1	2	
7-13	평생학습 주민 동아리 육성으로 공동체문화 활성화	평생교육 중장기 종합발전계획 수립																	
		우수 평생학습동아리 지원 사업																	
		평생학습동아리 성과공유회 개최																	
		지역사회 환원활동 연계 지원																	
7-14	청소년 성상담소 설치	임시 센터 이전																	
		자문회의 개최																	
		성(性) 상담소 운영																	
7-15	중랑환경교육 센터 활성화	민관 거버넌스 운영																	
		환경교육 생태계 조성																	
		지역환경교육센터(기초) 지정 및 운영																	
		환경교육도시 지정 추진																	
7-16	전기자동차 충전소 설치 확대	전기자동차 충전소 설치 확대																	

8

공약가계부(연차별 투자수요)

□ 총괄

○ 세입·세출 규모

(단위 : 백만원)

구분	세입		세출	
합계	5,751,636		5,751,636	
내역	지방세수입	685,487	행정운영경비	822,694
	세외수입	367,782	재무활동	373,917
	이전재원	4,155,431	사업수요 (예비비 포함)	4,555,025
	보전수입 등 및 내부거래	542,936		

※ 출처 : 중랑구 '2023~2027년 중기지방재정계획'

공약사업 투자수요는 2,787,278백만원이며
 세입추계 규모의 약 48.5% 비율로,
 민선8기 공약사업 추진 시 재정상 문제 없음

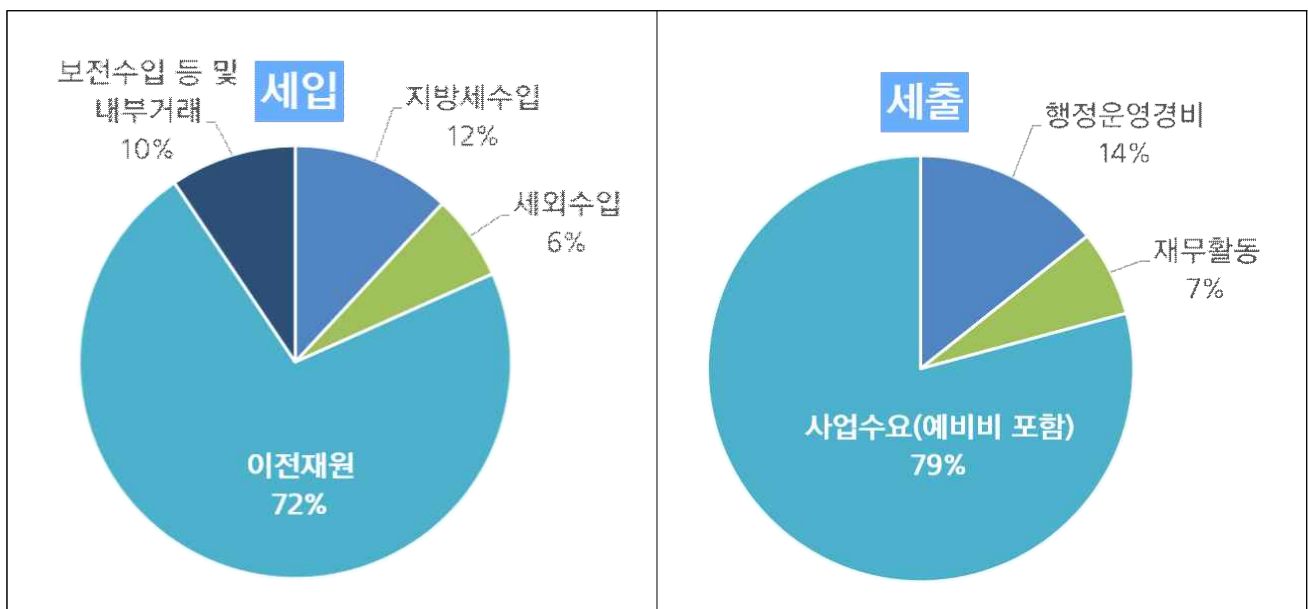

□ 연차별 재정운용계획(투자수요)

(단위 : 백만원)

관리 번호	공약사업명	입기내					입기후	
		계	2022	2023	2024	2025		2026
	합 계	2,664,154	143,060	248,947	291,637	549,390	1,431,120	12,607,005
1-1	제2방정환교육지원센터 건립	7,381	42	1,442	4,641	1,256	0	0
1-2	천문과학관 건립 추진	7,219	22	102	632	521	5,942	3,972
1-3	현재 80억원 학교교육지원경비 160억원으로 2배 확충	60,000	8,000	10,000	12,000	14,000	16,000	0
1-4	면목동 도서관/주차장 복합시설 건립	32,255	3,075	7,583	3,328	202	18,067	0
1-5	신내3택지 영구저류지 공공도서관 건립	10,531	110	26	620	275	9,500	7,196
1-6	청소년 문화예술 창작센터 건립	560	0	0	150	200	210	0
1-7	책 읽는 중랑 프로젝트 활성화 책의 도시 조성	4,151	783	842	842	842	842	0
1-8	면목2동 도서관 건립 (면목2동 복합청사 사업비에 포함)	0	0	0	0	0	0	0
1-9	제도권 교육 소외계층 지원 확대	972	174	197	191	200	210	0
1-10	배움 나눔을 위한 희망 스테디 중랑 시행	636	96	126	132	138	144	0
2-1	저층 주거지 주택개발사업 추진	5,931	1,231	1,250	1,150	1,150	1,150	0
2-2	주민과 함께 '서울에서 최고로 깨끗한 중랑 만들기' 사업 추진	11,872	2,136	2,836	2,250	2,300	2,350	0
2-3	중화동 2-5구역 등 가로주택정비사업 신속 추진	0	0	0	0	0	0	0
2-4	상봉9재정비 촉진구역 도시환경정비사업	0	0	0	0	0	0	0
2-5	소방도로 미확보 골목 미니소방서 설치 확대	74	4.5	22.5	22.5	24.75	0	0
2-6	다목적 CCTV 확대 설치	3,025	1,475	200	450	450	450	0
2-7	지중화사업 확대	21,063	8,774	6,215	0	6,074	0	0
2-8	안심골목 사업 확대	300	0	0	100	100	100	0
2-9	주차장사업 확대 및 저층 주거지 공영주차장 확대	51,052	11,067	15,102	15,664	7,909	1,310	0
2-10	청소 중간집하장 이전	0	0	0	0	0	0	0
2-11	경춘선 방음벽 설치	2,300	0	2,300	0	0	0	0
2-12	민자주차장 129면 운영권 이관 추진	0	0	0	0	0	0	0

관리번호	공약사업명	입기내						입기후
		계	2022	2023	2024	2025	2026	
2-13	면목천로 경관 개선사업	5,200	200	1,500	3,500	0	0	0
2-14	중랑장미공원 테마정원 조성	2,400	900	500	500	500	0	0
2-15	면목 3-5 소구역 하수관로 정비사업	40,125	3,400	19,500	17,225	0	0	0
2-16	노후 오수관로 개선공사	1,242	1,242	0	0	0	0	0
2-17	중랑구 스마트물 순환도시 조성	2,700	2,700	0	0	0	0	0
2-18	IoT 도입 먼지배출 사업장 실시간 관리	0	0	0	0	0	0	0
3-1	패션봉제산업 클러스터 조성	21,355	0	0	4,000	8,500	8,855	0
3-2	패션봉제산업 활성화	2,984	0	674	680	686	944	0
3-3	중랑창업지원센터 건립	25,246	0	0	2,914	7,497	14,835	23,389
3-4	청년 취업사관학교 건립	785	0	0	100	325	360	0
3-5	'간판이 아름다운 거리' 확대 조성	3,710	710	750	750	750	750	0
3-6	중랑사랑상품권 발행 확대 소상공인 지원	18,687	3,137	3,457	3,780	3,995	4,318	0
3-7	전통시장 현대화사업 추진	3,066	2,205	731	110	20	0	0
3-8	장미꽃빛거리 젊음의 거리 조성	2,846	2,534	78	78	78	78	0
3-9	중랑동부시장 상가활성화 추진	185	71	18	39	39	18	0
3-10	특화거리 상점가 확대	1,200	0	0	300	900	0	0
3-11	사가정51길 골목형 상점가 등록 및 지원	18	0	0	0	9	9	0
3-12	태릉 골목형 상점가 등록 및 지원	536	500	9	9	9	9	0
3-13	신내구길 골목형 상점가 등록 및 지원	18	0	0	0	9	9	0
3-14	봉우 골목형 상점가 등록 및 지원	18	0	0	0	9	9	0
3-15	주민주도 사회적경제 발굴·육성을 통한 지역사회 활력 제고	1,154	0	271	268	300	315	0
3-16	상봉역~상봉2동주민센터 가로환경정비	795	795	0	0	0	0	0
4-1	SH본사 신내동 이전	12,911	0	225	132	0	12,554	424,223
4-2	면목행정복합타운 통합개발 착공 및 본격 추진	39,100	0	0	0	0	39,100	480,800
4-3	신내차량기지 이전 및 첨단산업단지 조성	30,250	0	0	0	0	30,250	2,183,350

관리 번호	공약사업명	입기내					입기후	
		계	2022	2023	2024	2025		2026
4-4	면목선 경전철 조기 개통 추진	2,000	0	0	100	1,900	0	1,079,400
4-5	GTX-B 노선 조기개통	1,802,956	32,400	91,761	159,528	410,547	1,108,720	4,597,544
4-6	GTX-B 상봉역 복합환승센터 건립	0	0	0	0	0	0	790,000
4-7	구)중랑경찰서 부지 문화체육 복합공간 건립	4,711	0	0	0	987	3,724	10,112
4-8	중앙선 고속열차 상봉역 정차 추진	0	0	0	0	0	0	0
4-9	신내IC 일대 교통체증 해소	37,400	7,400	4,000	1,000	5,000	20,000	124,000
4-10	동부간선도로 지하화로 친환경 시민생태공원 조성	1,750	1,450	0	0	0	300	2,827,150
4-11	면목역광장 공간 구조 개선	650	50	600	0	0	0	0
4-12	민간(용마랜드)공원 조성 지원	0	0	0	0	0	0	0
4-13	서울우유길(중랑천로) 버스노선 확충	0	0	0	0	0	0	0
4-14	중화역 1, 2번출구 에스컬레이터 설치	11,350	0	7,037	2,875	1,438	0	0
4-15	먹골역 1번출구 에스컬레이터 설치	4,850	0	1,212	2,425	1,213	0	0
4-16	중화역 2번출구 사거리 우회전 차로 신설	14,321	5,816	8,505	0	0	0	0
4-17	카멜리아쇼핑센터 재건축 지원	0	0	0	0	0	0	0
4-18	차고지 2개소 복합개발 구상안 마련	0	0	0	0	0	0	0
5-1	면목·망우 다목적체육센터 건립	120	0	120	0	0	0	22,076
5-2	면목유수지 문화체육복합센터 건립	27,150	2,873	2,078	215	10,717	11,267	9,387
5-3	망우역사문화공원을 전국 최고의 명소로 조성	9,518	2,492	5,569	719	519	219	0
5-4	공립박물관 건립	9,773	49	4	185	9,535	0	0
5-5	봉화산 옹기가마 체험장 건립	3,050	2,100	950	0	0	0	0
5-6	중랑천 둔치 파크골프장 조성	720	20	700	0	0	0	0
5-7	제2중랑미디어센터 건립	2,800	0	2,600	200	0	0	0
5-8	중랑 청소년캠프 운영	33	0	0	10	11	12	0
5-9	생활체육 지원 및 프로그램 확대	3,494	585	775	608	844	682	0
5-10	양원역 일대 생태예술문화 마을 (중랑숲 아트뮤지엄) 조성	3,299	0	49	50	100	3,100	2,700

관리번호	공약사업명	입기내						입기후
		계	2022	2023	2024	2025	2026	
5-11	상봉공방거리 활성화 추진	366	64	71	74	77	80	0
5-12	생활문화예술공간 및 프로그램 확대	4,100	700	600	2,800	0	0	0
5-13	문화예술회관 건립 (세종문화회관 분관 유치)	48,103	0	0	3	0	48,100	0
5-14	문화예술회관 건립 (면목행정복합타운 대강당)	0	0	0	0	0	0	0
5-15	중랑천 전망대 및 중랑천 출렁다리 조성	8,000	1,000	0	0	0	7,000	7,000
6-1	보훈대상자 예우 및 지원 확대	15,887	1,605	2,607	4,507	3,584	3,584	0
6-2	어르신 일자리 2배 확대	47,786	7,363	9,104	9,742	10,424	11,153	0
6-3	장애인 일자리 2배 확대	23,158	2,830	3,532	4,591	5,608	6,597	0
6-4	특수학교(가칭 동진학교) 내 복합화시설 건립	11,300	0	0	0	5,650	5,650	0
6-5	중랑 이웃만들기 결연사업	0	0	0	0	0	0	0
6-6	국공립어린이집 취원을 지속적 확대	2,356	1,360	166	332	332	166	0
6-7	경로당 지원 강화	5,853	1,065	1,158	1,158	1,236	1,236	0
6-8	화랑마을 시니어센터 건립	1,962	151	1,811	0	0	0	0
6-9	중랑시니어클럽 설치	1,582	138	361	361	361	361	0
6-10	구립경로당 확충	122	0	0	0	0	122	238
6-11	어르신 전용 체육공원 조성	1,000	0	0	0	70	930	0
6-12	무장애 숲길 확대	3,800	0	0	2,000	1,800	0	0
6-13	마음건강상담 지원 강화	3,838	101	236	831	1,320	1,350	0
6-14	어르신노리터 조성	325	47	47	67	77	87	0
6-15	어르신 맞춤형 건강관리사업 추진	2,142	167	300	498	583	594	0
6-16	공공형 실내놀이터 권역별 확충	4,750	1,060	1,230	1,230	1,230	0	0
6-17	중랑구 공동육아방 확대	380	11	369	0	0	0	0
6-18	여성친화도시 조성	2,276	376	400	450	500	550	0
6-19	동물과 함께 하는 생명친화도시 중랑 조성	1,055	162	206	217	229	241	0
6-20	장애인 독감예방접종 확대 실시	1,312	206	206	295	300	305	0
6-21	지역의료자원과 연계한 찾아가는 경로당 건강관리사업	143	5	25	33	40	40	0

관리번호	공약사업명	입기내						입기후
		계	2022	2023	2024	2025	2026	
6-22	따뜻한 중랑 산후조리 확대 지원	3,028	600	503	625	650	650	0
6-23	어린이집 지원 확대	5,286	738	1,137	1,137	1,137	1,137	0
6-24	어린이집 시설환경 개선	990	198	198	198	198	198	0
6-25	중랑 아동돌봄센터 확대	181	0	181	0	0	0	0
6-26	1인 가구 지원센터 운영	955	172	167	202	202	212	0
6-27	다문화가정 지원확대	3,512	695	702	704	705	706	0
6-28	기후위기 대응을 위한 국공립어린이집 그린리모델링 확대	2,403	2,403	0	0	0	0	0
6-29	지역아동센터 지원 확대	1,236	229	236	253	259	259	0
6-30	이동 노동자 쉼터 조성	23	0	23	0	0	0	0
6-31	중랑아카데미 50플러스 평생교육 운영	100	0	20	20	30	30	0
7-1	구청장과 함께하는 중랑마실 운영	25	5	5	5	5	5	0
7-2	통합돌봄 민관협의체 및 주민자치회별 건강돌봄분과 운영	30	0	0	10	10	10	0
7-3	중랑비전 원탁회의 운영	100	20	20	20	20	20	0
7-4	도심 속 힐링 주말농장 운영	3,673	565	952	519	802	835	0
7-5	수목원형태 주말농장 신설	1,500	0	0	0	300	1,200	0
7-6	면목2동 다목적 복합청사 건립	24,638	0	100	10,000	6,100	8,438	4,413
7-7	면목7동 다목적 복합청사 건립	6,121	3,000	2,600	521	0	0	0
7-8	중화2동 다목적 복합청사 건립	7,892	1,521	4,905	1,466	0	0	0
7-9	묵1동 다목적 복합청사 건립	22,314	14	10,961	123	1,140	10,076	10,055
7-10	시민사회 활성화를 위한 협의체 구성 및 조례 제정	0	0	0	0	0	0	0
7-11	주민참여예산제 운영 확대	6,000	1,000	1,100	1,200	1,300	1,400	0
7-12	사가정 마중 마을활력소 조성	4,287	2,463	456	456	456	456	0
7-13	평생학습 주민동아리 육성으로 공동체문화 활성화	146	8	23	35	40	40	0
7-14	청소년 성 상담소 설치	258	0	0	82	86	90	0
7-15	중랑환경교육센터 활성화	2,062	399	313	400	450	500	0
7-16	전기자동차 충전소 설치 확대	0	0	0	0	0	0	0

9

중랑구 재정 현황 및 문제점

□ 우리 구 재정현황

재정여건 : 재정자립도 21.6%, 재정자주도 45.1% (2023년 기준)

① 재정자립도

(단위 : %)

2019년	2020년	2021년	2022년	2023년
25.23	17.48	18.21	18.21	21.6

② 재정자주도

(단위 : %)

2019년	2020년	2021년	2022년	2023년
49.97	42.06	42.21	42.93	45.1

<유사 지방자치단체와 재정자립도·자주도 비교>

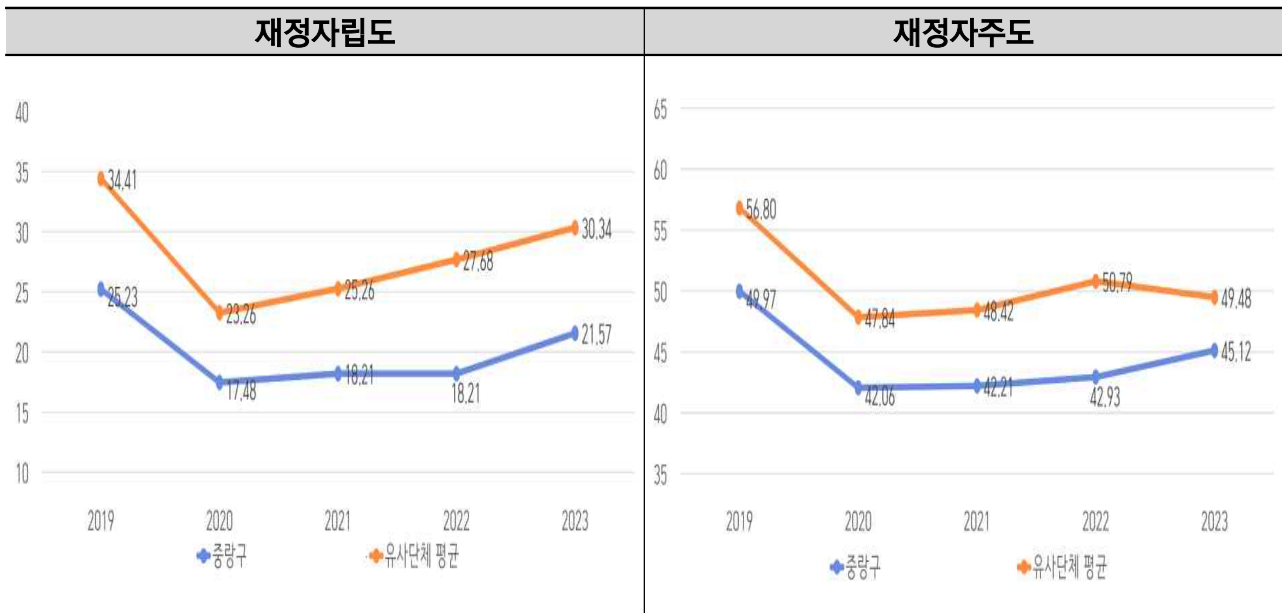

□ 재정여건 및 문제점

○ 세입여건 및 문제점

- (지방세) 부동산 거래 감소에 따른 취득세 정체 및 국세 감소로 인한 지방소득세·지방소비세 저조 등 지방세 전반에도 부정적 영향 우려
 - 안정적인 예산 운용 및 세입-세출 연계성 강화를 위해 정밀한 세입 예산 분석을 바탕으로 객관적·합리적인 예산편성 필요
- (세외수입) 체납징수 관련 제도적 기반 강화, 지방세외수입 운영실적 분석·진단 내실화 등으로 점진적 확대 기대
- 최근('23년 상반기) 자산시장 둔화 등으로 국세수입이 저조함에 따라, 단기적으로는 이전재원 감소 우려 존재

○ 세출여건 및 문제점

- 코로나19 위기 완화 등에 따라 코로나19로 인한 백신·방역 비용, 재난 지원금 지급 등 한시지출 요인은 감소
 - 다만 저출산·고령화 및 지방 인구소멸 가속화에 따라 인구구조변화에 대응하기 위한 지출 증가요인 심화
- 한편 지역경제 회복, 지역 신성장 기반 마련 및 국정과제 이행 등을 위한 지출 소요도 증가 전망
 - (인구구조 변화 대응) 저출산 대응 및 노령인구 대상 복지 강화와 함께, 농산어촌 정주여건 개선 등 지역균형발전 지원 확대
 - (지역경제 회복) 지역경제 활력을 제고하고, 고물가고금리로 어려움을 겪는 민생 안정을 지원하기 위한 지방재정 역할 필요
 - (지역 신성장 기반 마련) 기업 지방이전 지원, 모빌리티·바이오 등 첨단분야 지역 전략산업 육성 및 디지털 전환 등 지역 경쟁력 강화

□ 재정운영 방향

- 복지수요 등 지출부담 증가, 세수증가 둔화 등 대내외 재정여건에 대비하여 중장기 재정건전성 강화
- 지역 발전과 구민복지 향상을 위한 정책의지를 반영하여 한정된 재원을 효율적으로 배분

○ (희망찬 미래 교육도시 중랑) 교육경쟁력 강화 및 인프라 구축

- 제2방정환교육지원센터 설립, 교육경비지원 확대를 통한 교육경쟁력 강화 및 인프라 구축

○ (신속하고 확실한 주거환경 개선) 재개발·재건축 사업 확대

- 서울시와 연계한 전략적 개발지역 발굴, 신규 지구단위 계획 수립 및 재정비 등을 통한 상업지역 비율 제고
- 주민의 삶의 질 향상 및 주거환경 개선을 위해 재개발·재건축 사업 확대

○ (활력 넘치는 경제중랑) 경제 활성화 및 일자리 창출 지원

- 공간개혁을 통한 장기적 미래 성장 동력 확보를 위한 투자를 확대하여 지역 주력사업 경쟁력 강화
 - * 첨단산업단지 조성, 중랑패션지원센터 건립, 창업지원센터 건립 등
- 청년·중장년·노년 등 생애주기별 특성에 따른 맞춤형 취업지원 확대
- 상생형, 사회서비스 일자리 등 경제·사회 변화에 맞는 일자리 창출·지원

○ (성장동력을 키우는 도시개발) 광역차원 거점 개발

- 철도, 버스 교통을 기반으로 서울시와 수도권에서 사람이 모여드는 대도시권의 중심으로 재편

* 망우-상봉역 복합개발, 면목선 도시철도 및 GTX B노선 조기 개통 등

- 노후·불량 도로, 하수관로 등 도시기반시설 정비 강화

○ **(모두가 함께 즐기는 문화 중랑) 생활문화기반 확대 및 중랑 이미지 제고**

- 권역별 균형적인 공공도서관 확충 및 문화예술 인프라 확충으로 구민의 삶의 만족도 제고

- 망우리공원을 서울의 대표 역사문화공원으로 조성하여 역사 문화적 가치를 재조명하여 중랑구 이미지 제고

○ **(더불어 따뜻한 복지중랑) 사회안전망 확충 및 삶의 질 제고**

- 아이, 어르신, 장애인 등에 대한 빈틈없는 돌봄체계 구축

- 국공립어린이집 확충 및 민간가정어린이집 지원 확대 등 돌봄 인프라 확대

- 자살예방, 마음건강상담소 및 치매안심센터 운영, 중랑 산후조리 지원 등 맞춤형 보건서비스 확대

- 서울둘레길 및 근교산 등산로 정비, 봉화산 무장애숲길 조성 등으로 사람과 자연이 함께하는 녹지공간 확대

○ **(소통과 참여의 협치중랑) 지속가능한 협치 시스템 구축 및 기반마련**

- 구민이 참여하고 공감하는 협치행정을 위하여 주민참여예산제의 연차적 확대 시행

- 마을활력소 조성, 다목적 복합청사 조성 등으로 주민소통 공간 확충으로 마을의 다양한 공동체 활동 촉진

재정규모

(단위 : 백만원, %)

구분	중기재정계획					합계	비중	연평균신장률
	2023년	2024년	2025년	2026년	2027년			
합계	1,140,962	1,142,185	1,145,270	1,149,523	1,173,695	5,751,636	100	0.7
일반회계	1,028,758	1,052,348	1,079,721	1,083,592	1,106,857	5,351,276	93.0	1.8
특별회계	20,809	36,058	11,070	11,239	11,402	90,579	1.6	-14
의료급여	1,261	1,299	1,338	1,378	1,420	5,848	0.1	3
건축안전	3,506	3,463	3,505	3,547	3,589	14,683	0.3	0.6
주차장	16,042	31,296	6,227	6,314	6,393	92,786	1.6	-20.5
기금	91,394	53,779	54,478	54,692	55,436	309,780	5.4	-11.7
장학기금	11,287	11,165	11,048	10,930	10,813	55,243	1.0	-1.1
체육진흥기금	1,608	1,325	1,643	1,362	1,680	7,619	0.1	1.1
통합재정안정화기금 (통합계정)	44,133	6,569	6,606	6,643	6,680	70,632	1.2	-37.6
통합재정안정화기금 (재정안정화계정)	8,172	8,188	8,204	8,221	8,237	41,022	0.7	0.2
중소기업육성기금	6,259	6,378	6,499	6,623	6,749	32,507	0.6	1.9
노인복지기금	550	438	324	308	189	1,810	0	-23.4
양성평등기금	274	228	189	157	131	979	0	-16.9
자활기금	1,949	1,765	1,781	1,798	1,816	9,109	0.2	-1.8
폐기물처리시설 설치기금	7,118	7,260	7,406	7,554	7,705	37,042	0.6	2
환경미화원자녀 학자금대여기금	1,002	1,021	1,042	1,062	1,083	5,211	0.1	2
재난관리기금	3,273	3,327	3,381	3,437	3,493	16,911	0.3	1.6
옥외광고발전기금	1,391	1,559	1,628	1,703	1,786	8,067	0.1	6.4
도로굴착복구기금	2,902	2,949	2,997	3,045	3,095	14,989	0.3	1.6
식품진흥기금	1,013	1,028	1,037	1,046	1,055	5,179	0.1	1
도시재생기금	308	417	529	643	759	2,657	0	25.3
남북교류협력기금	155	160	164	161	164	804	0	1.4

□ 분야별 자원배분 계획

(단위 : 백만원, %)

구 분	중 기 재 정 계 획					합 계	비중	연평균 신장률
	2023년	2024년	2025년	2026년	2027년			
합 계	1,140,962	1,142,185	1,145,270	1,149,523	1,173,695	5,751,636	100	0.7
일 반 공 공 행 정	112,865	80,138	78,416	79,826	74,078	425,324	7.4	-9.1
공공질서및안전	8,957	9,116	9,286	9,487	9,515	46,362	0.8	1.5
교 육	31,740	39,519	46,857	43,007	36,415	197,538	3.4	4.9
문 화 및 관 광	35,156	75,072	70,873	51,996	29,135	262,231	4.6	9.3
환 경	89,656	55,858	57,269	54,828	65,425	323,037	5.6	-5
사 회 복 지	579,872	590,265	606,579	627,247	647,637	3,051,601	53.1	2.8
보 건	26,517	25,816	24,964	25,074	25,186	127,557	2.2	-1.3
농림해양수산	414	379	393	408	424	2,018	0	0.8
산업·중소기업	17,994	24,074	16,891	15,732	8,933	83,625	1.5	-11.5
교통 및 물류	32,407	44,736	27,105	16,704	16,426	137,377	2.4	-10.4
국토및지역개발	32,852	21,060	25,739	40,519	71,319	191,489	3.3	29.9
예 비 비	13,099	14,216	16,399	17,620	19,448	80,782	1.4	10.4
기 타	159,433	161,935	164,498	167,076	169,752	822,693	14.3	1.6

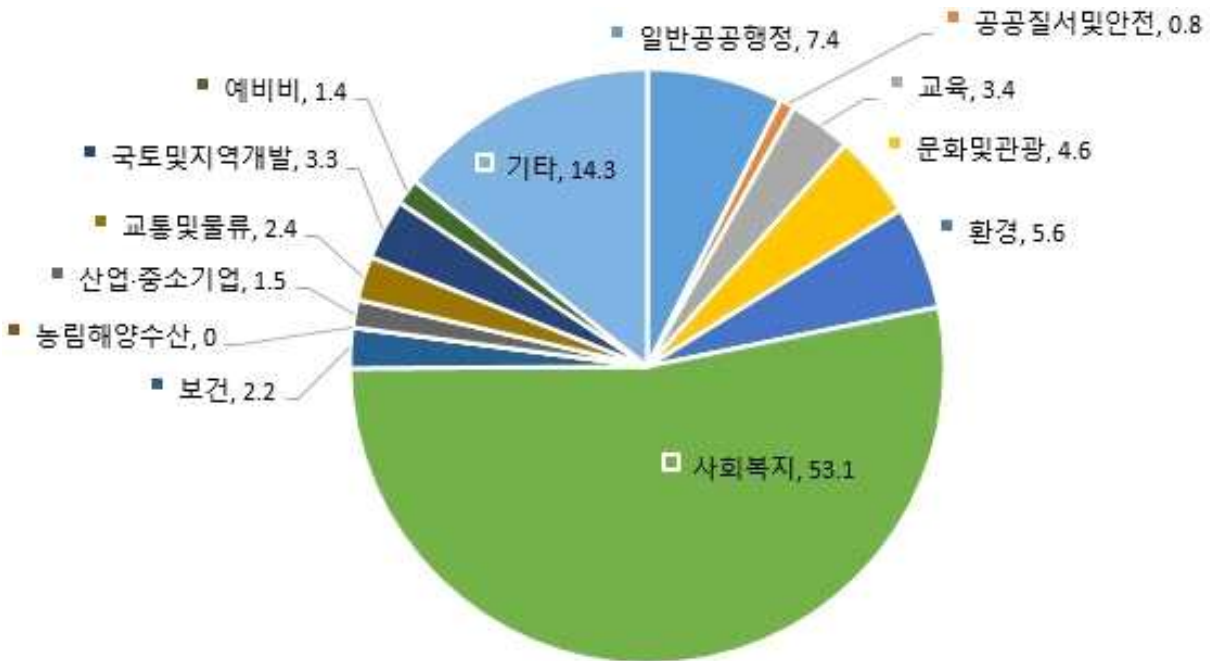

제2장. 사업별

세부실천계획



1. 희망찬 미래 교육도시 중랑
2. 신속하고 확실한 주거환경개선
3. 활력 넘치는 경제중랑
4. 성장동력을 키우는 도시개발
5. 모두가 함께 즐기는 문화중랑
6. 더불어 따뜻한 복지중랑
7. 소통과 참여의 협치중랑

7대 목표 124개 실천과제

목표 1	희망찬 미래 교육도시 중랑	쪽수
1-1	제2방정환교육지원센터 건립	61
1-2	천문과학관 건립	65
1-3	현재 80억원 학교교육지원경비 160억원으로 2배 확충	70
1-4	면목동 도서관/주차장 복합시설 건립	74
1-5	신내3택지 영구저류지 공공도서관 건립	78
1-6	청소년 문화예술 창작센터 건립	81
1-7	책 읽는 중랑 프로젝트 활성화·책의 도시 조성	84
1-8	면목2동 도서관 건립	88
1-9	제도권 교육 소외계층 지원 확대	91
1-10	배움 나눔을 위한 희망 스터디 중랑 시행	94

목표 2	신속하고 확실한 주거환경개선	쪽수
2-1	저층 주거지 주택재개발사업 추진	99
2-2	주민과 함께 '서울에서 최고로 깨끗한 중랑 만들기' 사업 추진	105
2-3	중화동 2-5구역 등 가로주택정비사업 신속 추진	108
2-4	상봉9재정비 촉진구역 도시환경정비사업	112
2-5	소방도로 미확보 골목 미니소방서 설치 확대	115
2-6	다목적 CCTV 확대 설치	118
2-7	지중화사업 확대	121
2-8	안심골목 사업 확대	127
2-9	주차장사업 확대 및 저층 주거지 공영주차장 확대	130
2-10	청소 중간집하장 이전	135
2-11	경춘선 방음벽 설치	137
2-12	민자 주차장 129면 운영권 이관 추진	140

목표 2	신속하고 확실한 주거환경개선	쪽수
2-13	면목천로 경관 개선사업	143
2-14	중랑장미공원 테마정원 조성	146
2-15	면목 3-5 소구역 하수관로 정비사업	149
2-16	노후 오수관로 개선공사	152
2-17	중랑구 스마트물순환도시 조성	155
2-18	IoT 도입 먼지배출 사업장 실시간 관리	158

목표 3	활력 넘치는 경제 도시	쪽수
3-1	패션봉제산업 클러스터 조성	162
3-2	패션봉제산업 활성화	167
3-3	중랑창업지원센터 건립	171
3-4	청년 취업사관학교 건립	176
3-5	‘간판이 아름다운 거리’ 확대 조성	179
3-6	중랑사랑상품권 발행 확대 소상공인 지원	183
3-7	전통시장 현대화사업 추진	186
3-8	장미꽃빛거리 젊음의 거리 조성	189
3-9	중랑동부시장 상가활성화 추진	195
3-10	특화거리 상점가 확대	198
3-11	사가정51길 골목형 상점가 등록 및 지원	201
3-12	태능 골목형 상점가 등록 및 지원	204
3-13	신내구길 골목형 상점가 등록 및 지원	207
3-14	봉우 골목형 상점가 등록 및 지원	210
3-15	주민주도 사회적경제 발굴·육성을 통한 지역사회 활력 제고	213
3-16	상봉역~상봉2동 주민센터 가로환경정비	216

목표 4	성장동력을 키우는 도시개발	쪽수
4-1	SH본사 신내동 이전	220
4-2	면목행정복합타운 통합개발 착공 및 본격 추진	223
4-3	신내차량기지 이전 및 첨단산업단지 조성	227
4-4	면목선 경전철 조기 개통 추진	231
4-5	GTX-B 노선 조기 개통	236
4-6	GTX-B 상봉역 복합환승센터 건립	240
4-7	구)중랑경찰서 부지 문화·체육 복합공간 건립	244
4-8	중앙선 고속열차 상봉역 정차 추진	247
4-9	신내IC 일대 교통체증 해소	251
4-10	동부간선도로 지하화로 친환경 시민생태공원 조성	254
4-11	면목역광장 공간 구조 개선	258
4-12	민간(용마랜드)공원 조성 지원	261
4-13	서울우유길(중랑천로) 버스노선 확충	266
4-14	중화역 1, 2번 출구 에스컬레이터 설치	269
4-15	먹골역 1번 출구 에스컬레이터 설치	272
4-16	중화역 2번 출구 사거리 우회전 차로 신설	275
4-17	카멜리아쇼핑센터 재건축 지원	278
4-18	차고지 2개소 복합개발 구상안 마련	281

목표 5	모두가 함께 누리는 문화 도시	쪽수
5-1	면목·망우 다목적체육센터 건립	286
5-2	면목유수지 문화체육복합센터 건립	289
5-3	망우역사문화공원을 전국 최고의 명소로 조성	293
5-4	공립박물관 건립	303

목표 5	모두가 함께 누리는 문화 도시	쪽수
5-5	봉화산 옹기가마 체험장 건립	309
5-6	중랑천 둔치 파크골프장 조성	315
5-7	제2중랑미디어센터 건립	317
5-8	중랑 청소년캠프 운영	321
5-9	생활체육 지원 및 프로그램 확대	324
5-10	양원역 일대 생태예술문화 마을(중랑숲 아트뮤지엄) 조성	329
5-11	상봉공방거리 활성화 추진	332
5-12	생활문화예술 공간 및 프로그램 확대	336
5-13	문화예술회관 건립(세종문화회관 분관 유치)	340
5-14	문화예술회관 건립(면목복합행정타운 대강당)	343
5-15	중랑천 전망대 및 중랑천 출렁다리 조성	347

목표 6	더불어 따뜻한 복지 도시	쪽수
6-1	보훈대상자 예우 및 지원 확대	351
6-2	어르신 일자리 2배 확대	354
6-3	장애인 일자리 2배 확대	357
6-4	특수학교(가칭 동진학교) 내 복합화시설 건립	362
6-5	중랑 이웃만들기 결연사업	366
6-6	국공립어린이집 취원율 지속적 확대	369
6-7	경로당 지원 강화	372
6-8	화랑마을 시니어센터 건립	375
6-9	중랑시니어클럽 설치	378
6-10	구립경로당 확충	380
6-11	어르신 전용 체육공원 조성	385

목표 6	더불어 따뜻한 복지 도시	쪽수
6-12	무장애 숲길 확대	389
6-13	마음건강상담 지원 강화	393
6-14	어르신노리터 조성	396
6-15	어르신 맞춤형 건강관리사업 추진	398
6-16	공공형 실내놀이터 권역별 확충	402
6-17	중랑구 공동육아방 확대	405
6-18	여성친화도시 조성	408
6-19	동물과 함께 하는 생명친화도시 중랑 조성	412
6-20	장애인 독감예방접종 확대 실시	415
6-21	지역의료자원과 연계한 찾아가는 경로당 건강관리사업	418
6-22	따뜻한 중랑 산후조리 확대 지원	421
6-23	어린이집 지원 확대	425
6-24	어린이집 시설환경 개선	429
6-25	중랑 아동돌봄센터 확대	432
6-26	1인 가구 지원센터 건립	435
6-27	다문화가정 지원 확대	438
6-28	기후위기 대응을 위한 국공립어린이집 그린리모델링 확대	441
6-29	지역아동센터 지원 확대	445
6-30	이동 노동자 쉼터 조성	448
6-31	중랑아카데미 50플러스 평생교육 운영	451
목표 7	소통과 참여의 협치 중랑	쪽수
7-1	구청장과 함께하는 중랑마실 운영	454
7-2	통합돌봄 민관협의체 및 주민자치회별 건강돌봄분과 운영	458
7-3	중랑비전 원탁회의 운영	462
7-4	도심 속 힐링 주말농장 운영	465
7-5	수목원형태 주말농장 신설	469

목표 7	소통과 참여의 협치 중랑	쪽수
7-6	면목2동 다목적 복합청사 건립	473
7-7	면목7동 다목적 복합청사 건립	476
7-8	중화2동 다목적 복합청사 건립	479
7-9	묵1동 다목적 복합청사 건립	482
7-10	시민사회 활성화를 위한 협의체 구성 및 조례 제정	485
7-11	주민참여예산제 운영 확대	488
7-12	사가정 마중 마을활력소 조성	491
7-13	평생학습 주민동아리 육성으로 공동체문화 활성화	495
7-14	청소년 성(性) 상담소 설치	499
7-15	중랑구 환경교육센터 활성화	502
7-16	전기자동차 충전소 설치 확대	506

1. 희망찬 미래 교육도시 종량



제2 방정환교육지원센터 건립

추진부서	교육지원과	이행도	정상추진
담당자	과장 우태희	교육기획팀장 이동욱	주무관 김지혜(2094-1894)

기본 현황	사업유형		사업주체			입지구분		재정소요액 (단위:백만원)	해당 사업지
	신규	지속	자체	서울시 (중앙정부)	민자	입기 내	입기 후		
	○		○			○ (중기)		7,381	면목7동

1 현황 및 정책목표

1. 현 황

- 방정환교육지원센터 프로그램에 대한 구민들의 참여 수요와 관심도가 지속적으로 높아짐에 따른 제2 방정환교육지원센터 건립 필요성 대두
 - ※ 운영현황('21. 5. ~ '22. 10.) : 총 2,692회 운영, 42,626명 참여
 - ※ 프로그램 만족도 조사 결과 : 참여구민 중 약 91%가 긍정적인 평가
- 시시각각 바뀌는 대입제도와 자유학년제 도입과 같은 외부 교육환경의 변화에 대응하기 위한 중랑구 교육정책의 균형적인 추진 필요성 증대

2. 정책목표

- 우리구 지역의 균형적인 교육 환경 조성 and 면목동 지역의 교육여건 개선을 위하여 2025. 5. 4. 개관을 목표로 제2 방정환교육지원센터 건립 추진
- 기초과학(물리, 화학, 생명 등) 분야를 중점으로 기존 방정환교육지원센터와 차별화된 프로그램을 운영하여 교육만족도 제고

2 사업개요

- 사업명 : 제2 방정환교육지원센터 건립
- 사업기간 : 2022. 7. ~ 2025. 4.(※ 개관일 : '25. 5. 4.)
- 건립예정지 : 면목동 626-11(現 면목7동 주민센터)
 - ※ 기존 건축물 철거 이후, 건물 신축
 - ※ 現) 면목7동 주민센터 현황

대지면적	사용규모	연면적	비고
378.5㎡(115평)	지하1층/지상3층	523.81㎡(158평)	

- 지역지구 : 준주거지역, 면목지구중심 지구단위계획구역
- 건립규모 : 지하1층 ~ 지상6층(연면적 1,514㎡)
- 운영방법 : 종량구 교육지원과 직영
- 총사업비 : 7,381백만원

3 추진실적

- '22. 6. 21.~7. 13. : 종량비전위원회 개최 - 공약 확정
- '22. 9. 20. : 제2 방정환교육지원센터 건립 TF 회의 개최(1차)
- '22. 9.~12. : 제2 방정환교육지원센터 건립 타당성조사

4 추진계획

- 향후 추진계획
 - '22. 10.~12. : 공공건축 사업계획 사전검토 및 공공건축 심의
 - '23. 1.~3. : 설계공모, 공유재산심의 및 공유재산관리계획 승인
 - '23. 4.~10 : 기본 및 실시설계 용역
 - '23. 9.~11. : 기존 건축물 철거 공사
 - '23. 11.~'25. 4. : 건축공사, 인력채용 등 운영준비
 - '25. 5. 4. : 개관

○ 연차별 추진계획 및 일정

구분	2022		2023				2024				2025				2026				비고
	3	4	1	2	3	4	1	2	3	4	1	2	3	4	1	2	3	4	
1	공공건축 사업계획 사전검토 및 공공건축 심의		■																
2	설계공모, 공유재산관리계획		■																
3	기본 및 실시설계			■															
4	철거공사				■														
5	건축공사					■													
6	제2 방정환 교육지원센터 개관											■							
7	시설 운영											■							

○ 연차별 소요예산

(단위 : 백만원)

구분	합계	임기전 (계속사업의 경우)	임기 내					임기후
			소계	2022	2023	2024	2025	
계	7,381		7,381	42	1,442	4,641	1,256	
국비			-	-	-	-	-	
시비			-	-	-	-	-	
구비	7,381		7,381	42	1,442	4,641	1,256	
기타(민자)								

5] 공약달성 확인지표

구분	확인지표	단위	목표	2022	2023	2024	2025	2026
1	건축 공사(착공)	진행률	%	100	100			
2	제2 방정환교육지원센터 개관	개소수	1	1			1	

6 구민참여 실적

- 사업추진 방향에 대한 보도자료 배부('22. 7월)
 - 중랑구 민선8기 첫 결재는 '제2방정환교육지원센터 건립', 최고의 교육도시로 도약!
- '22. 11. : 관내 학부모, 학생 설문조사

7 기대효과

- 중랑구 교육지원 사업을 총괄하는 컨트롤타워 역할을 수행함으로써, 공교육을 보완·보충하는 기능 수행 및 타 지역과의 교육격차 해소에 기여
- 전문성 있는 진로·진학 프로그램 운영, 학교 및 관내 인적자원 연계 강화, 학생 스스로 학습할 수 있는 환경 마련 등 교육환경 만족도 향상에 기여

천문과학관 건립

추진부서	교육지원과	이행도	정상추진
담당자	과장 우태희	교육기획팀장 이동욱	주무관 윤혜진(2094-1893)

기본 현황	사업유형		사업주체			임기구분		재정소요액 (단위:백만원)	해 당 사업지
	신규	지속	자체	서울시 (중앙정부)	민자	임기 내	임기 후		
○			○				○ (장기)	11,191	면목4동

1 현황 및 정책목표

1. 현 황

- 현재 서울시는 인구 대비 과학관의 수가 전국 평균 대비 부족한 실정으로 중랑구 내 아동·청소년 대상 과학관 조성이 필요함.
- ※ 서울시 천문과학관 보유 현황

구분	국립	시립	구립	비고
총 개소	1(종로)	3(광진, 관악, 노원)	3(도봉, 노원, 강서)	

2. 정책목표

- 천문과학관 건립을 통해 과학기술 관심 증진 및 미래 인재 양성
- 아동·청소년의 체험기회를 확대함으로써 주민 교육 만족도 제고

2 사업개요

- 사업명 : 중랑구 천문과학관 건립
- 사업기간 : 2022. 7. ~ 2027. 상반기
- 건립위치 : 면목동 1316-8, 용마폭포공원 내 어린이놀이터 부지
- 규모 : 부지면적 3,638 m^2 , 건축면적 635.04 m^2 , 연면적 1,275.62 m^2 (지상3층)
 - 주요시설 : 주·보조관측실, 천체투영실, 전시실, 강의실, 과학놀이터 등
- 소요예산 : 약112억원(구비)

○ 부지 위치도



3 추진실적

- '22.06.21. ~ 07.13.: 중랑비전위원회 개최 - 공약 확정
- '22.07.27.: 서울시 공원조성과 업무 협의
 - 사업설명 및 시 소유 공원 내 사업추진 가능여부 자문
- '22.07. ~ 09.: 천문과학관 시설 현황 조사 및 벤치마킹
 - 파주 어린이천문대, 광진 시립서울천문대, 노원 천문우주과학관, 천안 홍대용과학관
- '22.08.29.: 천문과학관 건립 자문위원회 개최(1차)
- '22.09.02.: 서울시 북부공원여가센터 공원운영과 업무협의
 - 사업설명 및 중랑캠핑숲 내 구유지 토지교환 협의
- '22.11.17.: 서울시 공원조성과 업무 협의
 - 사업부지 토지교환 협의 및 사업추진상황 공유
- '22.09. ~ 12.: 천문과학관 건립 타당성조사
- '23.02.03.: 천문과학관 건립 기본계획 수립(구청장 방침)
- '23.02.15.: 천문과학관 건립 자문위원회(2차)
- '23.02.22.: 서울시 공원조성과 협의
 - 사업추진현황 공유, 타당성조사 결과보고, 토지교환 협의
- '23.02.28.: 區 재정투자심사, 공유재산심의

- '23.03.17.: 공유재산관리계획 원안가결
- '23.03. ~ 04.: 공공건축 사업계획 사전검토(市 도시공간기획담당관)
- '23.03. ~: 공원 내 건축물 도시공원소위원회 자문(市 공원조성과)
- '23.04. 27.: 서울시 공원조성과 협의
 - 사업추진현황 공유, 토지교환 방식 논의
- '23.06.21./07.20./08.31.: 정책관계자(시의원) 업무협조 요청
 - 천문과학관 부지 확보 위한 시-구 토지교환 및 사업추진 관련 협조 요청
- '23.08.31.: 서울시 공원조성과 협의
 - 시-구 토지교환 공감대 형성, 교환대상 구유지 재검토 요청
- '23.12.07.: 市 공유재산심의회 시-구 토지교환 심의
 - 사유지 : 면목동 1316-8 / 구유지 : 중랑캠핑숲 6필지
- '24.02.23. ~ 03.07.: 토지교환 대상지 감정평가 시행
 - 한국감정평가사협회로부터 추천받은 2개 법인 감정평가 시행
 - 사유지 : 면목동 1316-8 / 구유지 : 중랑캠핑숲 6필지
- '24.03.12.: 市 도시공원위원회 소위원회 사전자문 “보류”
 - 건축설계공모 지침 사전자문
- '24.03.21.: 區 공유재산변경심의 원안가결
 - 토지교환 대상지 증가에 따른 변경 심의
- '24.04.25.: 區 공유재산 관리계획 원안가결
 - 토지교환 대상지 증가에 따른 변경 심의
- '24.05.23.: 시 도시공원위원회 소위원회 사전자문 “조건부 동의”
 - 건축 설계공모 지침 사전자문
- '24.07.05.: 市 공공건축심의위원회 심의 “조건부 의결”
- '24.09.04.: 건축 설계공모 공고
 - 서울시 설계공모 및 중랑구청 홈페이지 게시
- '24.10.07.: 구유지 지적측량
 - 토지교환 대상 구유지(7필지) 지적측량
- '24.11.12.: 건축 설계공모 당선작 선정
 - 내일건축사사무소, 야호아키텍츠건축사사무소 공동 참여 작품 선정
- '25.01.03.: 천문과학관 설계용역 계약
 - 설계공모 당선 업체와 실시 및 설계용역 시행

- '25.03.19.: 서울시 공원조성과 협의
 - 市 도시공원위원회 공원조성계획 상정 초안 회의
- '25.03.20.: 서울시 공원조성과 현장방문
 - 市 도시공원위원회 공원조성계획 변경을 위한 서울시 공원조성과 현장방문
- '25.04.22.: 2025년 제3차 서울시 도시공원위원회 실시
 - 市 도시공원위원회 공원조성계획 변경심의 최종 “조건부 가결”
- '25.06.05.: 서울시 공원조성과 현장방문
 - 시-구 토지교환을 위한 서울시 공원조성과 현장 실사방문
- '25.06.18.: 시-구 토지교환 대상지 중 분할대상 필지 면적변경 협의
 - 서울시 공원조성과에 지적측량 시 ‘대지 내 건축물로 인한 기준점 변경’으로 분할필지 교환 대상 면적변경 검토 요청
- '25.06.19.: 분할대상 필지 면적변경 협의 회신
 - 분할측량 과정에서 발생하는 경미한 면적 변경으로 ‘별도 의견없음’
- '25.06.20.: 시-구 토지교환 대상지 중 분할대상 필지 분할 신청
 - 토지교환을 위한 대상지 내 1개 필지(망우동 71-3) 분할 신청
- '25.07.07. : 토지분할 허가조건에 따른 토지이동(지목변경 및 합병)요청
 - 개발제한구역 내 행위허가(토지분할)승인 이 조건부로 승인되어 토지 분할 후 인접토지와 합병을 위한 각 부서 협의 요청 및 토지이동 처리
- '25.08.14. : 서울시-중랑구 간 토지교환 요청
- '25.08.21. : 토지교환 계약서 송부(市 공원조성과)
- '25.08.28. : 중랑구-서울시 토지교환 계약에 따른 교환차액 납부
- '25.09.03. : 시-구 공유재산 교환 계약에 따른 토지 소유권 이전 등기 촉탁
- '25.09.11. : 토지교환 계약에 따른 소유권 이전완료 통보

4] 추진계획

- '25. 1. ~ 12. : 기본 및 실시설계
- '26. 1. ~ 3. : 건축공사 발주
- '26. 3. ~ '27. 상반기 : 건축공사 및 준공

○ 연차별 추진계획 및 일정

(단위:분기)

구 분	2022		2023		2024		2025		2026				비고		
	3	4	1	2	3	4	1	2	3	4	1	2		3	4
1	타당성조사 및 기본계획 수립														
2	서울시 심의절차 이행														
3	설계공모 및 실시설계														
4	건축공사														'27년 상반기 준공
5	시설 운영														'27년상반기 준공이후

○ 연차별 소요예산

(단위 : 백만원)

구 분	합 계	임기전 (계속사업의 경우)	임기 내						임기후
			소계	2022	2023	2024	2025	2026	
계	11,191	-	7,219	22	102	632	521	5,942	3,972
국비	-	-	-	-	-	-	-	-	-
시비	-	-	-	-	-	-	-	-	-
구비	11,191	-	7,219	22	102	632	521	5,942	3,972
기타	-	-	-	-	-	-	-	-	-

5] 공약달성 확인지표

구분	확인지표	단위	목표	2022	2023	2024	2025	2026	2027
1	서울시 심의절차 이행 완료	진행률	%	100	-	-	-	100	
2	건축공사 착공	진행률	%	100	-	-	-	-	100
3	천문과학관 개관	개소수	개소	1	-	-	-	-	1

6] 구민참여 실적

- '22.08.29. : 천문과학관 건립 자문위원회 구성 및 개최(1차)
 - 천문·과학·공원·도시·건축·교육 관련 전문가 및 주민·학부모 대표, 공무원 등 20명 참여

- '22.09.08.: 언론보도(뉴스"SI본사 이전 천문과학관 건립, 중랑구 민선8기 공약사업 보고회")
- '22.10.31.~11.25.: 관내 학부모 대상 설문조사(응답자수 1,451명)
 - 천문과학관 건립이 필요하다 → 88.4% (1,282명)
 - 천문과학관을 이용할 의향이 있다 → 94.3% (1,368명)
- '23.02.15. : 천문과학관 건립 자문위원회(2차)
 - 천문·과학·공원·도시·건축·교육 관련 전문가 및 주민·학부모 대표, 구의원, 공무원 등 19명 참여
- '24.04.25.: 면목4동 주민 대상 설명회(1회)
- '24.04.22./04.26.: 초중고 학부모 대상 설명회(3회)
 - 천문과학관 건립 주민설명 및 의견수렴
- '24.08.20.: 언론보도(한국경제 지면, "중랑구 용마폭포공원에 천문과학관 들어선다")
- '24.09.04.: 언론보도(연합뉴스外, "중랑구 천문과학관 설계 공모 진행")
- '24.11.21.: 언론보도(연합뉴스外, "중랑구 첫 천문과학관 2026년 준공 목표·설계 당선작 선정")
- '24.12.12.: 교육발전위원회, 천문과학관 설계공모 당선작 자문회의
 - 교육발전위원 및 천문과학 분야 전문가 참여
- '25.05.15.: 언론보도(한겨레外"중랑구 천문과학관 건립, 서울시 도시공원위원회 심의 통과로 본격화")
- '25.05.26.: 한국천문연구원 연구원 자문 요청
 - 2025년 제3차 도시공원위원회 심의(자문)결과에 따라 천문관측시설 등 설치 관련(설치예정 설비) 전문가 자문실시

7 기대효과

- 천문과학관 건립을 통해 과학체험기회를 확대함으로써 지역 아동·청소년의 교육효과 제고
- 용마폭포공원, 중랑캠핑숲, 망우역사문화공원 등 지역자원과의 연계 운영으로 탐방객 유입을 통한 지역브랜드 강화 및 경제효과 기대

현재 80억원 학교교육지원경비 160억원으로 2배 확충

추진부서	교육지원과	이행도	정상추진
담당자	과장 우태희	학교지원팀장 강수진	주무관 조예란(2094-1912)

기본 현황	사업유형		사업주체			임기구분		재정소요액 (단위:백만원)	해당 사업지
	신규	지속	자체	서울시 (중앙정부)	민자	임기내	임기후		
		○	○			○ (중기)		60,000	중랑구 전역

1 현황 및 정책목표

1. 현 황

○ 중랑구 학교 현황

(2022. 6월 기준)

구분	계	유치원	초등학교	중학교	고등학교
학교 수	84	32	24	16	12

※ 대안학교(중학교 2, 고등학교 2) 포함

○ 연차별 교육경비 지원 내역



2. 정책목표

- 현재 80억원의 학교교육지원경비를 160억원으로 2배 확충하여 학생들의 학력신장과 학교 환경개선에 지원하여 교육경쟁력 강화

2] 사업개요

- 사업명 : 학교 교육경비 지원
- 사업기간 : 연중
- 지원목적 : 유치원을 포함한 각 학교에 학력신장 및 환경개선사업을 위한 교육경비보조금을 지원하여 지역 교육발전 및 교육경쟁력 강화에 기여
- 지원분야 : 학력신장 및 환경개선 분야
- 지원사업
 - 정책사업 : 학력증진프로그램, 정서함양 및 인성교육, 교육청 협력사업, 교원역량강화사업, 학부모 및 학생 참여사업 등
 - 공모사업 : 교육프로그램 및 환경개선 사업
 - 유치원 : 창의력 향상 및 체험학습 등 교육 프로그램, 환경개선
 - 초·중학교 : 수준별 맞춤학습지원, 특기·적성 등 교육 프로그램, 환경개선
 - 고등학교 : 교과 심화, 진로·진학 등 교육프로그램, 환경개선

3] 추진실적

- 교육경비 보조금 집행 ('22. 7. 기준)

구 분	사업분야	집행내역	집행금액 (단위 : 백만원)
총 계			7,600
1회	학력신장	방과 후 학습, 정서함양 및 인성교육, 기초학력 증진 등	3,174
2회	교육청 협력사업	유치원 교육경비, 기초학력코디, 방정환지원센터 지원 등	1,043
3회	환경개선	학교시설 개선, 교직원 역량 강화, 꿈담도서관, 학부모회 운영비 등	3,383

【 공약(계속)사업 실현 로드맵】

- 교육경비보조금 160억원 편성·지원

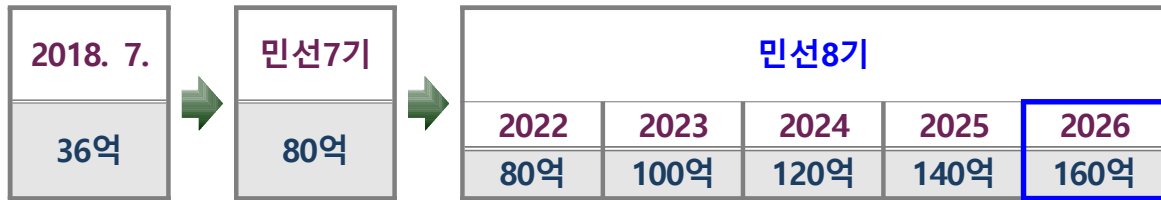

4 추진계획

- 향후 추진계획

- 교육경비보조금심의위원회 개최 : '22. 8. ~ 12.
- '22년 교육경비 지원사업 현황 파악 및 의견수렴 : '22. 10. ~ 11.
- '23년 교육경비보조금 지원계획 수립 : '22. 12.

- 연차별 추진계획 및 일정

(단위:분기)

구 분	2022		2023				2024				2025				2026				비고
	3	4	1	2	3	4	1	2	3	4	1	2	3	4	1	2	3	4	
1	교육경비보조금 100억																		
2	교육경비보조금 120억																		
3	교육경비보조금 140억																		
4	교육경비보조금 160억																		

○ 연차별 소요예산

(단위 : 백만원)

구 분	합계	임기전 (계속사업의 경우)	임기 내					임기후
			소계	2022	2023	2024	2025	
계	60,000		60,000	8,000	10,000	12,000	14,000	16,000
국비								
시비								
구비	60,000		60,000	8,000	10,000	12,000	14,000	16,000
기타(민자)								

5] 공약달성 확인지표

구분	확인지표	단위	목표	2022	2023	2024	2025	2026
1 학교 교육경비보조금	예산확보	백만원	2배확충	8,000	10,000	12,000	14,000	16,000

6] 기대효과

- 효율적인 교육경비 지원으로 교육경쟁력 강화
 - 구 중점 사업 및 학교 예산 부족에 따른 틈새 분야 지원 가능
- 현황사진

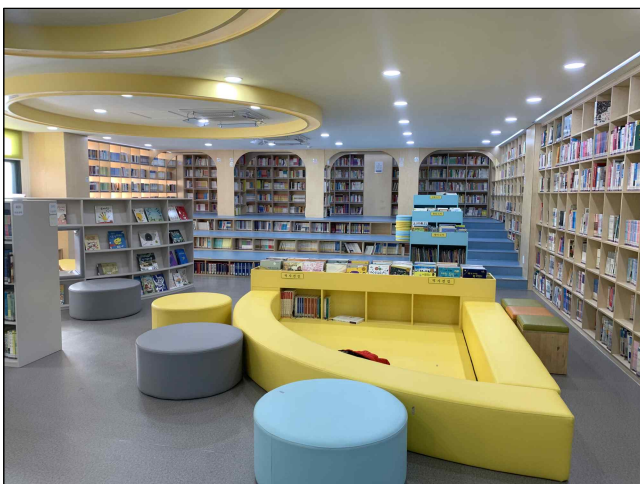

목현초등학교 꿈담도서관



상봉중학교 메이커 스페이스

면목동 도서관/주차장 복합시설 건립

추진부서	문화관광과	이행도	정상추진
담당자	과장 김진민	도서관팀장 박은정	주무관 김철승(2094-1833)

기본 현황	사업유형		사업주체		임기구분		재정소요액 (단위:백만원)	해 당 사업지
	신규	지속	자체	서울시 (중앙정부) 민자	임기 내	임기 후		
		○	○			○ (장기)	34,782	면목3,8동

1 추진배경 및 정책목표

1. 추진배경

- 도서관 건립 및 주차장 확충에 대한 지역주민들의 지속적인 요구
- 서울시 타 자치구 대비 도서관 및 공영주차장 등의 주민편의 기반 시설 부족

2. 정책목표

- 면목동 사가정공원 공영주차장 부지에 도서관과 주차장을 결합한 복합시설을 건립하여 주민편의 기반시설 확충 및 공공복리증진에 기여
- 트렌드에 부합하는 복합문화공간을 갖추고 지역주민의 문화적 갈증을 해소하는 문화적 거점역할 수행

2 사업개요

- 기 간 : 2020.1. ~ 2026. 하반기.
- 대지위치 : 면목동 1081-1 외 3필지 ※대지면적 : 2,375 m^2
- 규 모 : 연면적 7,198.02 m^2 , 지하3층/지상4층
- 사업내용 : 공공도서관, 공영주차장
- 사 업 비 : 34,782백만원(국 7,400/시 1,758/구 25,624)

○ 위치도 / 조감도



3 추진실적 및 향후계획

- '20. 08. : 타당성조사 및 기본계획 수립
- '20. 12. : 행안부 중앙투자심사 승인(조건부)
- '21. 06. : 도시계획시설 결정(변경)
- '21. 4~7.: 설계공모
- '22. 12. : 실시설계 준공
- '23. 05. : 착 공
- '26. 하반기. : 준공 및 개관

4 공간 구성 및 운영 계획

구분	구성(안)	내 용
<p>틴에이지 공간</p>		<ul style="list-style-type: none"> · 다양하고 재미있는 체험 활동 공간 · 최신 트렌드에 맞는 프로그램 구성 · 학습동기부여 프로그램 연계 ※도서관에 가장 오지 않는 연령대

구분	구성(안)	내용
어린이 자료실		<ul style="list-style-type: none"> · 어린이 눈높이에 맞는 공간 구성 및 도서비치 · 무엇이든 만들어 볼 수 있는 창작공간 ※어린이 작업실 등 · 문화에티켓을 배우고 독서근육을 키우는 공간
유아 자료실		<ul style="list-style-type: none"> · 위생, 안전, 눈높이를 고려한 환경 조성 · 오감을 자극하는 창의적인 공간 · 아이와 부모가 함께 누리는 공간 · 부모를 위한 휴식공간 · 부모와 아이가 함께하는 프로그램 운영
로비		<ul style="list-style-type: none"> · 도서관의 특성을 보여주는 개방적이고 개성 있는 공간 구성 · 소규모 전시·공연을 통해 지역주민과 소통하는 문화소통 공간
기타	· 공간적 구성과 ICT 서비스가 융·복합된 최첨단 미래형 빅데이터 플랫폼 기반시스템 구축	

○ 연차별 추진계획 및 일정

(단위:분기)

구분	2022		2023				2024				2025				2026				비고
	3	4	1	2	3	4	1	2	3	4	1	2	3	4					
1	■																		
2			■																

○ 연차별 소요예산

(단위 : 백만원)

구 분	합계	입기전 (계속사업의 경우)	입기 내					입기후
			소계	2022	2023	2024	2025	
계	34,782	2,527	32,255	3,075	7,583	3,328	202	18,067
국비	7,400	2,466	4,934	2,467	248	2017	202	-
시비	1,758	-	1,758	586	1,172	-	-	-
구비	23,224	61	23,163	22	3,763	1,311	-	18,067
기타(특교)	2,400	-	2,400	-	2,400	-	-	-

5] 공약달성 확인지표

구분	확인 지표	단위	목표	2022	2023	2024	2025	2026
1 면목동 도서관/주차장 복합시설 건립	진행율	%	100	10	20	60	80	100
				설계	착공	공사	공사	준공/운영

6] 기대효과

- 독서문화 증진 및 주민들이 언제나 편하게 이용하고 소통할 수 있는 지역 커뮤니티 공간 제공
- 부족한 주차장 확충을 통하여 지역의 주차난 해소에 기여

신내3택지 영구저류지 공공도서관 건립

추진부서	문화관광과	이행도	정상추진
담당자	과장 김진민	도서관팀장 임영목	주무관 김철승(2094-1833)

기본 현황	사업유형		사업주체			입지구분		재정소요액 (단위:백만원)	해당 사업지
	신규	지속	자체	서울시 (중앙정부)	민자	입기내	입기후		
	○	○					○ (장기)	17,727	신내1동

1 추진배경 및 정책목표

1. 추진배경

- 도서관 건립에 대한 지역주민들의 지속적인 요구
- 아파트 건축 등으로 인구증가 추세이나 북부간선도로 등으로 인해 도서관 이용에 어려움이 있음

2. 정책목표

- 타 자치구 대비 부족한 도서관 시설 확충
- 독서문화 서비스 향상을 도모하고 지역주민들에게 휴식공간 및 다양한 문화 콘텐츠를 제공할 허브시설로 조성

2 사업개요

- 위치 : 중랑구 신내동 817-5(저류지면적 7,975.3 m^2)
- 건립규모 : 지하1층 / 지상3층(연면적 2,536.86 m^2 / 건축면적 : 532.58 m^2)
- 기간 : 2021. 2. ~ 2027. 6.
- 총사업비 : 17,727백만원 (시비 4,511 / 구비 13,216)

○ 위치도 / 조감도



3] 추진실적

- '21. 03. : 타당성조사 및 기본계획 수립 용역
- '21. 11. : 기본계획 수립
- '21. 12. : 공원조성계획 결정(변경) 용역
- '22. 05. : 서울시 투자심사 의뢰(재검토)
- '22. 10. : 서울시 투자심사 조건부 승인
- '23. 04. : 공공건축 사전심의
- '23. 12. : 서울시 도시공원 소위원회 자문
- '24. 02. : 도시공원 건축심의 지원 용역
- '24. 07. : 서울시 도시공원위원회 심의

4] 추진계획

- **향후 추진계획**
 - 서울시 공공건축 심의 : '24.10.
 - 설계공모 및 실시설계 : '24.하반기.~'26.상반기
 - 착공 및 공사시행 : '26.상반기 ~ '27.6.
 - 준공 및 개관 : '27.6
- **전문가 및 주민 의견 수렴**
 - 설계공모작 당선 후 전문가와 주민이 함께하는 공간창작단 구성
공간구성과 인테리어 컨셉 등 함께 추진
 - 건립 후 주민들로 도서관 운영위원회 구성하여 개관식 등 각종 행사
공동 준비 및 프로그램 공동 개발

○ 연차별 추진계획 및 일정

(단위:분기)

구 분	2022		2023				2024				2025				2026				2027				비고
	3	4	1	2	3	4	1	2	3	4	1	2	3	4	1	2	3	4					
1	투	자	심	사																			
2	관	련	심	의																			
3	설	계	공	모	및																		
4	실	시	설	계	용	역																	
4	착	공	/	공	사																		
5	준	공																					

○ 연차별 소요예산

(단위 : 백만원)

구 분	합계	임기전 (계속사업의 경우)	임기 내						임기 후
			소계	2022	2023	2024	2025	2026	
계	17,727	-	10,531	110	26	620	275	9,500	7,196
시비	4,511	-	2,300	-	-	-	-	2,300	2,211
구비	13,216	-	8,231	110	26	620	275	7,200	4,985

5] 공약달성 확인지표

구분	확인지표	단위	목표	2022	2023	2024	2025	2026
1	공공도서관 착공	허가	회	1				1

6] 기대효과

- 신내3택지 공공도서관 건립은 균형있는 도서관 확충으로 지역주민에게 지식정보에 대한 자유롭고 편리한 접근 기회 보장
- 현대 도서관 트렌드에 맞는 문화공간을 갖추고 지역주민의 문화적 갈증을 해소하는 거점 역할 수행

청소년 문화예술 창작센터 건립

추진부서	아동청소년과	이행도	정상추진
담당자	과장 오은경	청소년팀장 강윤희	주무관 임미란(2094-6962)

기본 현황	사업유형		사업주체			입지구분		재정소요액 (단위:백만원)	해당 사업지
	신규	지속	자체	서울시 (중앙정부)	민자	입기내	입기후		
○			○	○		○	○	560	면목7동
			(재정, 권한, 제도, 기타)			(중기)			

1 현황 및 정책목표

1. 현 황

- 「2021년 서울시 지역밀착형 예술교육센터 조성 공모사업」 선정
(서울시 예산 1,500백만원 확보)

2. 정책목표

- 청소년을 위한 문화예술교육센터를 조성하여 문화예술 교육 및 체험 활동을 통한 다양한 프로그램 지원과 청소년의 자치활동 증진

2 사업개요

- 기 간 : 2022. 7. (착공) ~ 2024. 10. (개소)
- 위 치 : 면목동 354 외 1필지(면목7동 복합청사 지하2층~지상4층 중 3층)
- 규 모 : 전용면적 549.13㎡ (약 166평)
- 공간구성 : 커뮤니티공간, 개인연습실A,B, 그룹강의실, 댄스실, 합주실, 운영지원실, 강사대기실, 화장실 등

- 총사업비 : 2,060백만원
 - 조성비 : 1,500백만원(시비, '21.~'22.)
 - 운영비 : 560백만원(구비, '24.~'26.)

○ 위치도 및 평면도

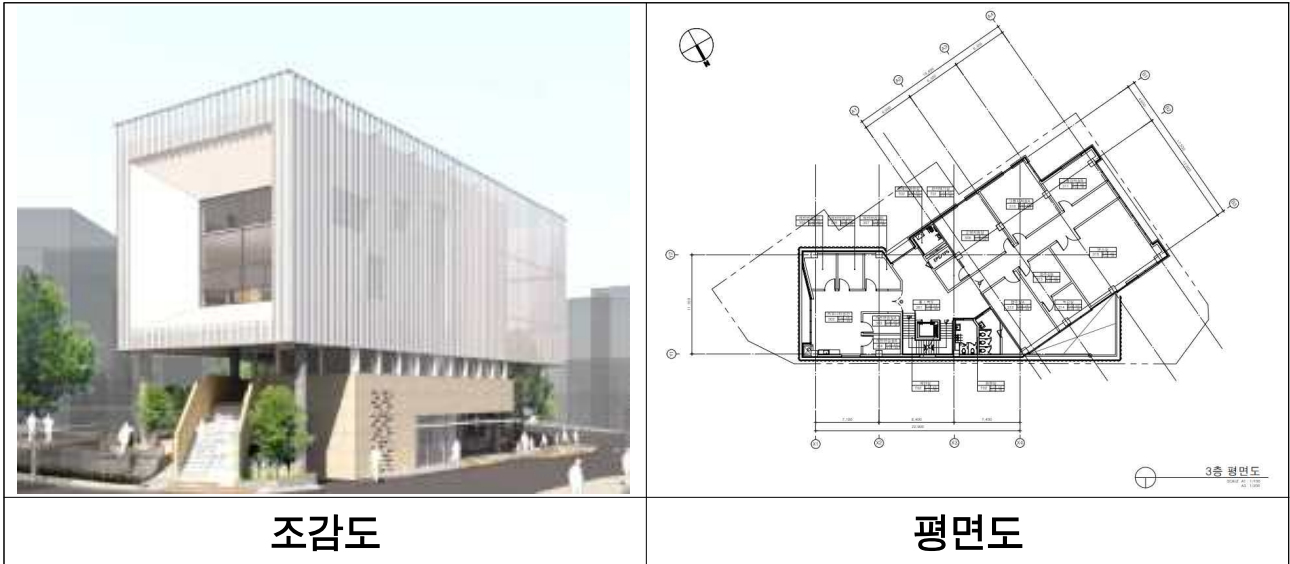

3 추진계획

○ 운영계획

- 운영방법 : 전문기관 위탁(중랑문화재단 또는 청소년 관련 법인)
- 위탁기간 : '24. 8. ~ '26. 7.(3년)
- 프로그램 운영
 - 청소년 문화예술 프로그램 운영 및 개인 연습 장소 제공
 - 예술놀이 · 전시체험 프로그램 운영
 - 청소년 예술 활동 동아리 지원(댄스, 밴드, 보컬, 웹툰 등)
 - 지역연계 프로그램

○ 향후 추진계획

- 청소년예술교육센터 공간구성 협의(마을협치과) : '23. 하반기
- 청소년예술교육센터 명칭 공모 : '24. 5월

- 위탁운영 계약 체결 : '24. 8월
 - (구)민간위탁금(또는 출연금) 집행, 센터 개소 홍보, 개소식 준비
 - (수탁기관)청소년운영위원회 구성 및 운영계획 수립, 개소 준비(악기 등 기자재 구입)
- 청소년예술교육센터 개소 및 운영 : '24. 10월

○ 연차별 추진계획 및 일정

(단위:분기)

구 분	2022		2023				2024				2025				2026				비고	
	3	4	1	2	3	4	1	2	3	4	1	2	3	4	1	2	3	4		
1	청소년 문화예술 창작센터 건립		착공						준공											
2	개소 및 운영								위탁 개소											

○ 연차별 소요예산

(단위 : 백만원)

구 분	합계	압기전 (계부사업의경우)	임기 내						압기후
			소계	2022	2023	2024	2025	2026	
계	2,060	1,500	560			150	200	210	
국비									
시비	1,500	1,500							
구비	560		560			150	200	210	
기타(민자)									

4] 공약달성 확인지표

구분	확인지표	단위	목표	2022	2023	2024	2025	2026
1	청소년예술교육 창작센터 건립	개소식	회			1		

5] 기대효과

- 지역 밀착형 체험형 청소년 예술교육센터 조성을 통해 청소년의 감성적인
인성 고양 및 재능 있는 청소년 발굴

책 읽는 중랑 프로젝트 활성화 · 책의 도시 조성

추진부서	문화관광과	이행도	정상추진
담당자	과장 김진민	도서관팀장 박은정	주무관 박준현(2094-1836)

기본 현황	사업유형		사업주체			입지구분		재정소요액 (단위:백만원)	해당 사업지
	신규	지속	자체	서울시 (중앙정부)	민자	입기 내	입기 후		
	○	○				○ (단기)		4,151	중랑구 전역

1 현황 및 정책목표

1. 현 황

- 시설현황 : 구립도서관 6, 작은도서관 50, 스마트도서관 4
- 구립도서관 이용현황
 - 전체 회원수 170,701명, 1일 이용인원 7,060명
 - 자료 대출 현황: 1일 평균 1,303명, 2,657권
- 독서문화 확산 추진
 - 북스타트(0세), 취학 전 천 권 읽기(262명 달성), 초등 천 권 읽기 추진
- 독서문화 네트워크 구축
 - 독서동아리 지원(38팀), 축제 연2회 개최, 독서진흥위원회 개최

2. 정책목표

- 언제 어디서나 책과 함께하는 책 읽기 좋은 환경 만들기
- 책으로 함께 만들어 가는 소통의 독서문화 네트워크 구축
- 지역주민과 함께하는 책 읽는 문화 확산

2 사업개요

- 사업시기 : 2022. 7. ~ 2026. 6.
- 사업내용
 - 인프라 구축 : 시설, 사서, 장서(오디오북, 전자책 포함) 추가 확충
 - 생애주기별 맞춤형 독서활성화 프로그램 운영
북스타트, 취학 전 천 권 읽기, 초등 천 권 읽기, 청소년 독서토론, 50+독서 프로그램 등
 - 중랑구 독서 리더 발굴·양성: 북스카우트, 중랑 학당
 - 독서문화 네트워크 구축·활성화: 축제, 독서진흥위원회, 동아리 지원

4 추진계획

- 추가 인프라 구축
 - 시설 확충: 도서관 7곳, 연면적 11,355m² 추가 확충
 - 바쁜 직장인들을 위한 지하철역사 스마트도서관 추가 설치: 먹골역, 사가정역
 - 도서관 간 상호대차서비스 지속 확대
 - 도서관 장서 '현)약 541,000권→876,000권'으로 335,000권 추가 확보
 - 전자책 및 오디오북 지속 추가 구입
 - 사서 인력을 서울시 평균 수준으로 확보: 도서관 당 5.8명→6.8명(시 평균)
- 「취학 전 천 권 읽기」 사업 내실 강화
 - 「취학 전 천 권 읽기, 아이의 미래를 바꾼다」 서적 출간('22.9.)
 - 중랑 어린이 북스카우트 제1기 운영·제2기 임명
 - 중랑 어린이 독서축제 개최('22.10.)
 - 부모교육 프로그램 및 유아 책놀이 프로그램 진행
 - 취약계층 아이들의 참여를 위하여 기관을 연계하여 진행
- 「초등 천 권 읽기」 활성화
 - 참여 학교 대상 현황 조사 및 피드백 회의
 - 「초등 천 권 읽기」 추천도서 목록집 업데이트·배포

○ 작은도서관 독서문화 프로그램 지속·확대 운영

- 새마을작은도서관 독서문화 프로그램 순회 교육 시행
- 작은도서관 운영인력 역량강화를 위한 「마을사서 양성과정」 진행
- 「2113 도서교환전」 등 독서문화 발전사업 지원

○ 지역 내 독서문화 네트워크 구축·활성화

- 독서동아리 지원: 보조금 지원 및 독서활동가로 육성
- 겸재책거리축제(4월), 북페스티벌(10월) 개최
- 독서문화진흥위원회 개최: 독서문화 저변 확대방안 논의

○ 도서관 미이용 주민 대상 리스타트 추진

- 도서관 초보자를 위한 쉬운 책 추천, 흥미유발 프로그램 개발·운영 등
- 도서관을 누구나 즐기는 문화 커뮤니티 시설로 인식하도록 홍보 강화
- 지식정보취약계층 서비스 강화: 프로그램 개발, 디지털 리터러시 교육

○ 연차별 추진계획 및 일정

(단위:분기)

구 분	2022		2023				2024				2025				2026				비고
	3	4	1	2	3	4	1	2	3	4	1	2	3	4	1	2	3	4	
1	스마트도서관 구축																		
2	취약계층 서비스강화																		
3	축제 개최																		
4	천권읽기사업추진																		

○ 연차별 소요예산

(단위 : 백만원)

구 분	합계	임기 내						임기후
		소계	2022	2023	2024	2025	2026	
계	4,151	4,151	783	842	842	842	842	
국비	0	0	0	0	0	0	0	
시비	2,275	2,275	455	455	455	455	455	
구비	1,876	1,876	328	387	387	387	387	
기타(민자)	-	-	-	-	-	-	-	

5] 공약달성 확인지표

구분	확인지표	단위	목표	2022	2023	2024	2025	2026
1	스마트도서관 설치	설치대수	개소	2	2	-	-	-
2	도서관 회원수	누적 회원수	명	182,750	170,750	173,750	176,750	179,750
3	취학전천권읽기	참여아동 누적수	명	11,300	8,500	9,200	9,900	10,600
4	초등천권읽기	참여아동 누적수	명	11,738	11,538	11,588	11,638	11,688

6] 기대효과

- 중랑구 어디서나 쉽게 책을 가까이 하고 도서관을 누구나 지역 문화 커뮤니티 공간으로 활발히 이용할 수 있음

면목2동 도서관 건립

추진부서	문화관광과	이행도	정상추진
담당자	과장 김진민	도서관팀장 박은정	주무관 김철승(2094-1833)

기본 현황	사업유형		사업주체			임기구분		재정소요액 (단위:백만원)	해당 사업지
	신규	지속	자체	서울시 (중앙정부)	민자	임기내	임기후		
○			○				○ (장기)	29,051	면목2동

※ 면목2동 다목적 복합청사 건립(마을협치과) 사업비에 포함

1 현황 및 정책목표

1. 현 황

○ 중랑구 생활권별 도서관 규모 현황

생활권	도서관명	연면적(m ²)			
		도서관별	생활권별	매뉴얼 기준	부족분
면목 지역생활권	중랑구립면목정보도서관	1,234	5,695.6	10,287.9	-4,592.3
	(신설예정)면목유수지 문화체육 복합센터 도서관	1,856.00			
	(신설예정)면목동 도서관 /주차장 복합시설	2,605.57			
신내·망우 지역생활권	중랑숲어린이도서관	977.8	4,561.7	6,777.8	-2,216.1
	양원숲속도서관	970.78			
	(신설예정) 신내3택지 영구저류지 공공도서관	2,613.08			
중화·북동 지역생활권	중랑구립정보도서관	5,106	8,058.5	9,496.2	-1,437.7
	중랑상봉도서관	1,753			
	(신설예정) 중화2동 복합청사 공공도서관	1,199.50			
총합		18,315.7	18,315.7	26,561.9	-8,246.2

2. 정책목표

○ 면목 지역생활권의 부족한 도서관을 면목2동에 건립하여 주민들이 언제나 편하게 이용할 수 있는 독서문화 커뮤니티 공간 제공

2 사업개요

- 사업명 : 면목2동 복합청사 내 공공도서관 건립
- 사업기간 : '23.01. ~ '27.09.
- 위치 : 면목동192-51 ※ 대지면적 1,046㎡(317평)
- 적정규모 : 연면적 1,500㎡ 내외 (공공도서관 건립 규모 기준)
- 사업예산 : 29,051백만원 ※면목2동 다목적 복합청사 총사업비

※ 면목2동 복합청사 건립(안)

- 규모 : 지하2층/지상4층 ※ 연면적 3,557㎡(1,078평)
- 주요시설 : 주민센터, 공공도서관, 자치회관, 대강당 등
- 사업비 : 약 29,051백만원

○ 위치도



3 추진계획

- 향후 추진계획
 - 2023.01. : 타당성조사 및 도시계획시설 용역
 - 2023.06. : 기본계획 수립 투자심사의뢰
 - 2024.02. : 도시계획시설인가 고시 및 보상절차
 - 2025.02. : 설계공모
 - 2026.03. : 착공
 - 2027.09. : 준공

○ 전문가 및 주민 의견 수렴

- 타당성조사 시기에 맞춰 주민 욕구 조사
- 설계공모작 당선 후 전문가와 주민이 함께하는 공간창작단 구성
공간구성과 인테리어 컨셉 등 함께 추진
- 건립 후 주민들로 도서관 운영위원회 구성하여 개관식 등 각종 행사 공동
준비 및 프로그램 공동 개발

○ 연차별 추진계획 및 일정

(단위:분기)

구분	2022		2023				2024				2025				2026				비고
	3	4	1	2	3	4	1	2	3	4	1	2	3	4	1	2	3	4	
1	타당성조사																		
2	신축계획 수립																		
3	투자심사																		
4	도시계획시설인가 고시 및 보상절차																		
5	설계공모																		
6	착공 및 준공																		2027.09 준공

○ 연차별 소요예산

※면목2동 복합청사 건립(마을협치과) 사업비에 포함

4] 공약달성 확인지표

구분	확인 지표	단위	목표	2022	2023	2024	2025	2026	
1	면목2동 공공도서관 건립	진행율	%	80	-	10	30	40	80
					-	대상지확보 계획수립	도시계획시설 보상절차	설계공모 및 설계	공사

5] 기대효과

- 공공도서관을 통한 독서진흥과 프로그램 등의 확충을 통해 지역 주민의
지식향유 대한 욕구 충족 및 책의 도시 중랑 조성
- 지역주민의 도서관 만족도를 제고하며 책 읽는 도시 중랑에 기여

제도권 교육 소외계층 지원 확대

추진부서	아동청소년과	이행도	정상추진
담당자	과장 오은경	청소년팀장 강윤희	주무관 문지현(2094-6964)

기본 현황	사업유형		사업주체			입지구분		재정소요액 (단위:백만원)	해당 사업지
	신규	지속	자체	서울시 (중앙정부)	민자	입기내	입기후		
	○		○	○		○	(단기)	972	중랑구 전역

1 현황 및 정책목표

1. 현 황

- 중랑구 학교 밖 청소년지원센터 및 청소년상담복지센터를 거점으로 하여 청소년 기관 간의 네트워크 구축 및 연계·협력 문화를 조성하여 학교 밖 청소년의 욕구에 맞는 맞춤형 프로그램 제공

2. 정책목표

- 학교 밖 청소년의 개인적인 특성과 수요를 고려한 상담지원, 교육지원, 직업체험 및 취업지원, 자립지원 등 학교 밖 청소년이 건강한 사회 구성원으로 성장할 수 있도록 다방면으로 지원

2 사업개요

[학교 밖 청소년지원센터 위탁 운영]

- 시설명 : 중랑구청소년지원센터 꿈드림(센터장 : 장미랑)
- 위치 : 용마산로 217, 시립중랑청소년센터 3층(면목동)

- 운영방법 : 종량구청소년상담복지센터 지정 운영
- 위탁기간 : 2021. 1. ~ 2023. 12.
- 지원대상 : 만9세 ~ 만24세 청소년, 학부모, 지역주민
- 운영예산 : 연 174백만원(국70, 시70, 구34)

3] 추진실적

○ 2021년 서비스 지원 실적

(단위: 명, %)

구 분	발굴·연계 청소년	지원인원 (A)	성과인원			성과비율 (B/A)×100
			소계(실인원) (B)	학업복귀	사회진입	
총 계	176	225	83	66	35	37
1분기	30	101	5	5	0	5
2분기	40	32	37	36	2	116
3분기	77	77	29	25	14	38
4분기	29	15	12	0	19	80

○ 2021년 급식 지원 실적

서비스 지원 청소년 (A)	급식지원 청소년 (B)	급식지원 서비스 지원 건수	지원비율 (B/A)×100	비 고
225명	117명	2,355건	52%	

4] 추진계획

- 향후 추진계획
 - 교육청 및 검정고시 고사장, 언론매체 등 사업 안내 및 홍보 강화
 - 위기 청소년 실태조사(표본조사) 실시
 - 꿈나래 직업역량 강화 훈련 : 매년 4월~9월
 - 학교 밖 청소년 지역사회 유관기관 간담회 : '22. 9월 ~ 10월
 - 학교 밖 청소년 발굴 및 유관기관 연합홍보(기관 연합 홍보 자료 제작 등)
기본계획 수립 : '23. 1월

○ 연차별 추진계획 및 일정

(단위:분기)

구 분	2022		2023				2024				2025				2026				비고	
	3	4	1	2	3	4	1	2	3	4	1	2	3	4	1	2	3	4		
1	(면목행정복합타운 통합개발에 따른) 임시 센터 이전																			'28.면목행정 복합타운으로 재이전
2	직업역량 강화훈련(꿈나래)																			자체사업
3	급식지원																			

○ 연차별 소요예산

(단위 : 백만원)

구 분	합계	임기전 (계속사업의 경우)	임기 내						임기후
			소계	2022	2023	2024	2025	2026	
계	972		972	174	197	191	200	210	
국비	381.5		381.5	70	71	76.5	80	84	
시비	381.5		381.5	70	71	76.5	80	84	
구비	209		209	34	55	38	40	42	
기타(민자)									

5] 공약달성 확인지표

구분	확인지표	단위	목표	2022	2023	2024	2025	2026	
1	학교 밖 청소년 지원	지원인원	명	연간	250	250	250	250	250
2	급식지원	지원인원	명	연간	2,305	2,350	2,400	2,450	2,500
3	아웃리치 활동	활동횟수	회	연간	12	13	14	15	16

6] 구민참여 실적

- 청소년복지 유관 기관장 회의 : 연2회
- 청소년복지 유관기관 실무자 회의 : 연4회 이상
- 마을활동가 간담회 : '22. 4월
- 학교 밖 청소년 MBN매일 방송 인터뷰 진행 및 보도 : '22. 5월
- 유관기관(정신건강복지센터, 월드비전) 업무협약 : '22. 5월 ~ 6월

7] 기대효과

- 학교 밖 청소년의 적성과 진로 욕구에 따른 맞춤형 서비스 제공하여 학업 복귀, 취업 등 건강한 사회 구성원으로 성장할 수 있도록 지원

배움 나눔을 위한 희망 스테디 중랑 시행

추진부서	교육지원과	이행도	정상추진
담당자	과장 우태희	교육기획팀장 이동욱	주무관 고은지(2094-1892)

기본 현황	사업유형		사업주체			입지구분		재정소요액 (단위:백만원)	해당 사업지
	신규	지속	자체	서울시 (중앙정부)	민자	입기내	입기후		
	○		○			○ (단기)		636백만원	중랑구 전역

1 현황 및 정책목표

1. 현 황

- '08.2.15. : 중랑구⇄중랑구학원연합회 무료학습지원서비스 협약 체결
- 2008~ : 저소득계층 학생 학습 지원 추진

연 도	2022년	2021년	2020년	2019년	2018년	2017년
지원인원	100명	85명	85명	85명	85명	80명

2. 정책목표

- 학습비 지원을 통한 교육비 부담 완화 및 교육격차 해소에 기여
- 현행 100명의 수강생을 연도별 5명씩 늘려 2026년까지 120명으로 확대 운영하여 학생들의 학력신장에 기여

2 사업개요

- 사업기간 : 매년 1월 ~ 12월
- 지원대상 : 기초생활수급, 차상위, 법정 한부모 가정 초·중·고등학생
- 복지사각지대 취약계층 자녀(학원장 추천) 포함
- 지원기간 : 1년(해당 학원장의 추천을 받아 1년 단위 추가연장 가능)

- 지원내용 : 연4회(분기별 지급)
 - 구청 : 학원에 학습지원비 지원(초·중등 80천원, 고등 100천원/인)
 - 학원 : 학생에게 학원 수강 지원
- 참여학원 : 중랑구 보습학원연합회 소속 학원
- 추진절차

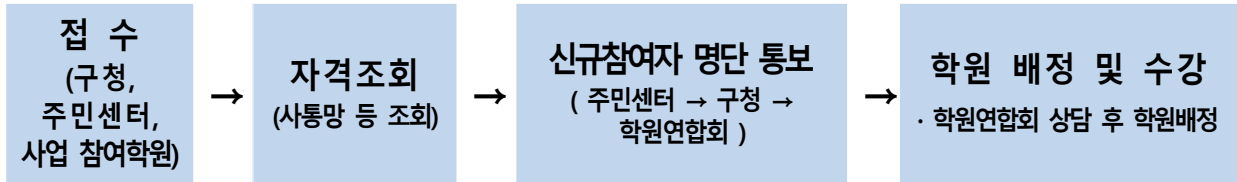

- 소요예산 : 636백만원(구비)

3 추진실적

- 2022년 지원 대상 및 지원액 확대
 - 대상 : 초·중학생 → 초·중·고등학생
 - 지원액 : 초·중등(6.5만원/월) → 초·중(8만원/월), 고등(10만원/월)
- 2022년 참여대상자 학원 배정·수강 : 100명
 - ※ 중도포기자 발생 시 수시 배정
- 2022년 1~3분기 학습지원비 지원 : 참여학원 25개소
- 사업만족도 설문조사 실시 : '22. 10.~11.

【 공약(계속)사업 실현 로드맵 】

- 배움 나눔을 위한 희망 스터디 중랑 지원대상 확대

2008. 2.	민선7기	민선8기				
		2022	2023	2024	2025	2026
무료학습 지원 협약 (학원연합회)	초·중등 85명	초·중·고 100명	초·중·고 105명 (증5명)	초·중·고 110명 (증5명)	초·중·고 115명 (증5명)	초·중·고 120명 (증5명)

4 추진계획

- 향후 추진계획
 - 4분기 학습지원비 지급 : '22. 12.

- 참여학원 모범 학원장 및 학생 표창 수여 : '22. 12.
- 참여학원 후원금 소득공제 : '23. 2.~3.
- 사업 참여학원 확대 : 25개소 → 30개소로 확대 추진
- 지원 대상자 확대 : 100명 → 120명(연도별 증5명)

○ 연차별 추진계획 및 일정

(단위:분기)

구 분	2022		2023				2024				2025				2026				비고	
	3	4	1	2	3	4	1	2	3	4	1	2	3	4	1	2	3	4		
1																				
2																				
3																				
4																				
5																				

○ 연차별 소요예산

(단위 : 백만원)

구 분	합계	임기전 (계속사업의 경우)	임기 내						임기후
			소계	2022	2023	2024	2025	2026	
계	702	66	636	96	126	132	138	144	
국비									
시비									
구비	702	66	636	96	126	132	138	144	
기타(만자)									

5] 공약달성 확인지표

구분	확인지표	단위	목표	2022	2023	2024	2025	2026	
1	대상자 학습참여	참여인원	명	증5명(연)	100	105	110	115	120
2	대상자 만족도	만족도	%	90%	90%	90%	90%	90%	90%

6 구민참여 실적

- '22. 6. 13.: 중랑구 학원보습협회 관계자 간담회
- '22. 7. 22.: 중랑구 학원보습협회 임원진 간담회

7 기대효과

- 저소득계층 학생들의 학습능력 향상 및 교육격차 해소

II. 신속하고 확실한 주거환경 개선

저층주거지 주택재개발사업 추진

추진부서	주택개발추진단		이행도	정상추진	
담당자	과장 최용대	주택정책팀장 권민희	주무관	김동환(2094-6882)	

기본 현황	사업유형		사업주체			임기구분		재정소요액 (단위:백만원)	해당 사업지
	신규	지속	자체	서울시 (중앙정부)	민자	임기 내	임기 후		
		○			○	○ (중기)		5,931	중랑구 전역

1 현황 및 정책목표

1. 현 황

- 중랑구 주거지역 면적 중 약 50% 정도가 저층주거지로 구성
 - 중랑구 주거지역 : 10.8km² / 저층주거지역[제1종, 제2종(7층)] : 5.2km²

구분	합계	주거지역						상업지역	녹지지역	비고
		소계	1종	2종(7층)	2종	3종	준주거			
면적 (km ²)	18.5	10.8	1.0	4.2	1.6	3.2	0.8	0.3	7.4	
비율 (%)	100	58.4	5.6	22.4	8.5	17.4	4.5	1.9	39.7	

- 관내 건축물 중 20년 이상 건축물 비율이 약 80%로 노후되어 있음

2021년 건축물대장 기준 노후도 현황 (단위 : %)

구분	10년 미만	10년 ~19년	20년 ~ 29년	30년 ~ 39년	40년 이상
비율	9.6	10.4	41.8	18.4	19.8

- 중랑구 내 도로, 주차장, 생활체육시설 등 생활서비스 시설 부족
 - 단독·다세대 밀집지역은 대부분의 도로 폭이 4M이하로 협소
 - 관내 단독주택의 주차장은 세대 당 0.8대로 전체적으로 주차장 수 부족

2. 정책목표

- ◆ 목 표 : 2026년까지 저층주거지 20%를 개발하여 신규 아파트 1.52만호 공급 추진으로 주거환경을 개선하고 생활서비스시설 확충 도모
 [중랑구 저층주거지(5.2km²) × 20% = 1.04km²]
- 기존사업 : 13개 주택개발사업 후보지(0.8만호)에 대해 신속한 사업 추진
 - 신규사업 : 주택개발사업 후보지 매년 발굴(0.72만호)

○ 주택개발사업 세부 추진 목표

구분	목표사업(건 수)	사업면적(km ²)	공급호수(만호)	비고
합계	23	1.04	1.52	
기존 추진	13	0.63	0.8	21~22년 선정
신규 발굴	10	0.41	0.72	

2 추진개요

- 사업명 : 저층주거지 주택개발사업
- 사업기간 : 연 중(계속사업)
- 사업위치 : 면목동 일대 등 저층주거지역(5.2km²)
- 사업주체 : 공공기관(LH·SH) 및 민간사업주체(토지등소유자 등)
- 사업종류

사업명	내용	비고
재개발·재건축사업	낡고 오래된 주택 또는 공동주택 밀집지역에서 주민이 조합을 형성하여 아파트를 건립하는 사업	
도심 공공주택 복합사업	저이용·노후화된 지역을 공공이 지구지정을 통해 부지를 확보(수용)하고 양질의 주택을 공급	
모아타운사업	저층주거지 난개발 방지 및 소규모주택 정비사업 추진을 위한 정비계획, 기반시설계획 등 종합 계획 체계	

3 추진 실적

- 국토부·서울시 주택개발사업 공모 13개소 후보지 선정 (2022.2. 기준)

구 분	합 계	재개발·재건축	도심 공공주택 복합사업	모아타운사업
건수(개소)	13	3	6	4
면적(m ²)	632,362	149,662	178,775	303,925

※ 사업면적 632,362m²로 서울시 자치구 개발면적 1위(선정 개소 2위)

- 13개 주택개발사업 후보지 현황 (2022.2. 기준)

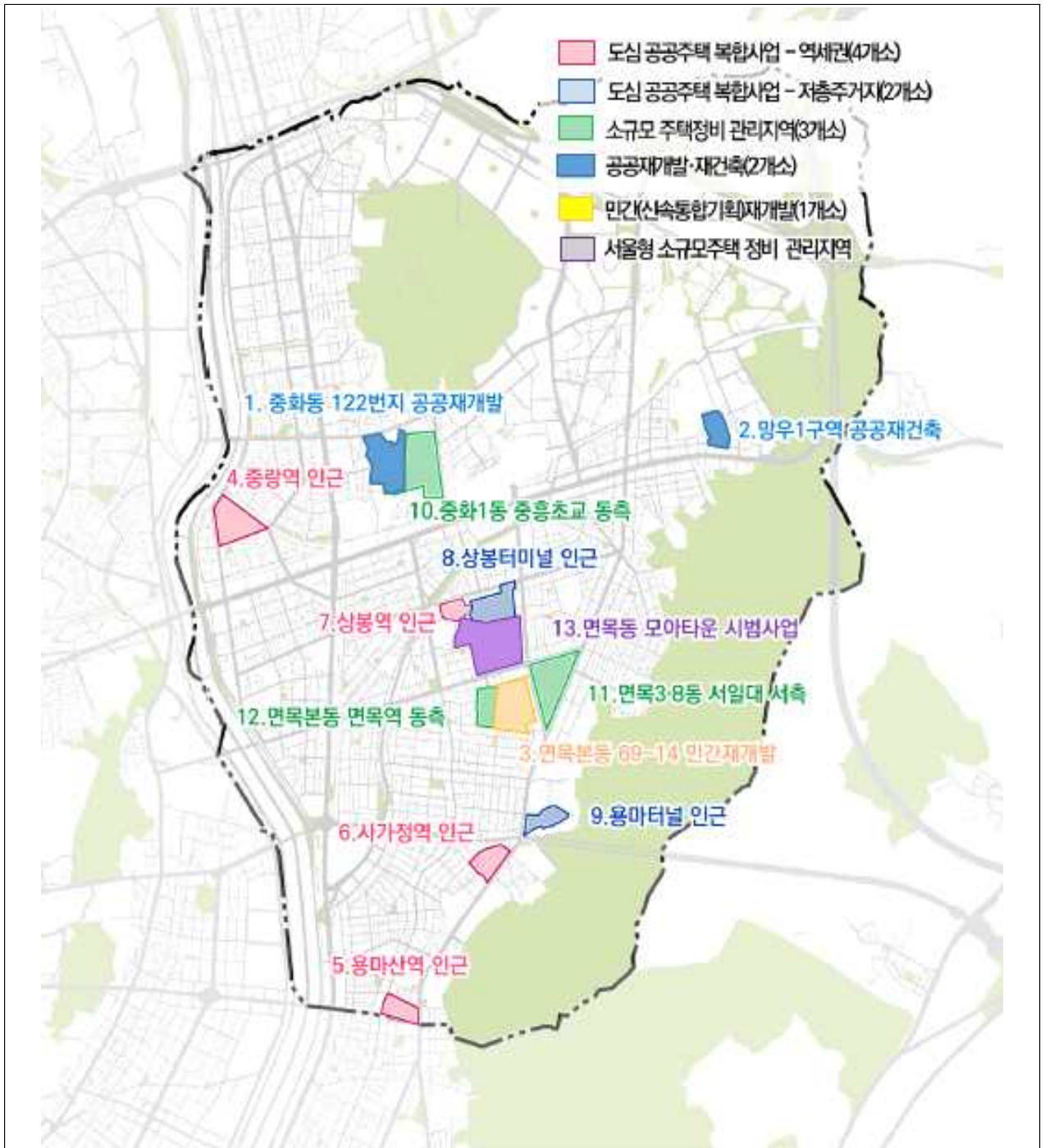

4 추진계획

□ 저층주거지 주택개발 지원단 운영

○ 주택개발 길잡이 ‘사업분석 지원단’ 운영

- 주민 희망 시 해당지역 개발사업 방식 검토 및 제시, 사업성 분석, 주민설명회까지 원스톱(one-stop)서비스 제공

구분	1단계	2단계	3단계
신청 기준	토지등소유자 10% 이상 동의		주민 요청 시
추진 사항	사전자문 회의 개최	신속 사업성 분석	주민설명회 개최
추진 내용	① 지역의 적정 사업방식 검토 ② 추진 가능한 사업방식 제시	① 분석지원 및 결과 검증 ② 희망사업사업성분석안 도출 ※ 프로그램 (LBDeveloper) 사용	① 사업성분석결과에 따른 정보 제공 ② 주민의견 공유 및 질의응답 등

○ 개발사업 통합관리 ‘신속추진 지원단’ 운영

- 관내 주택개발사업 대상지에 대하여 담당 외부전문가를 선정·파견하고 집중 관리하여 주민간의 갈등방지 및 신속한 사업 추진 도모

- (운영방안) 사업장 별 전담 전문가(코디네이터) 1인 고정 배치 및 사업 총괄, 진행 단계별 갈등사안에 따른 각 분야별 전문가 수시 배치(1인 이상)
- (운영내용) 사업 별 주민협의체를 구성하고 신속추진 지원단이 정기적으로 현장 상주 지원하여 갈등조율, 사업이해도 증가, 소통창구 일원화함으로써 신속한 사업추진을 지원

※ 신속추진 지원단 전문가 : 서울시 정비사업 코디네이터 인력 풀 활용하여 구성

○ 민관협치·주민소통 ‘주민소통 지원단’ 운영

- 주민들과 사업 진행 과정을 공유하고 주택공급정책 등을 논의하는 소통창구를 만들고 매월 추진주체를 대상으로 정기적인 교육프로그램을 운영하여 전문역량 강화

- (정기교육) 추진 주체를 대상으로 강사를 섭외하여 매월 교육프로그램 구성·운영
※ 교육내용 : 2040 도시기본계획, 감정평가 이해, 조합운영 및 관리방안 등의 전문 내용
- (분과회의) 안전 발생 시 동일 유형의 사업별 분과회의를 구성하여 회의 진행

구 성 원		비고
외부전문가	신속추진 총괄 전문가, 분야별 외부전문가 등	SH·LH 등
주 민	사업추진 대표 및 지역 내 통반장, 참여 희망 주민	
관 련 기 관	구청장, 區사업부서, LH·SH 및 사업시행자 등	
해 당 의 원	구역 내 해당 국회의원 및 市·區의원	

□ 연차별 추진계획 및 일정

○ 주택개발사업 공모 일정

(단위:분기)

구 분	2022		2023				2024				2025				2026				비고
	3	4	1	2	3	4	1	2	3	4	1	2	3	4	1	2	3	4	
1	재개발사업 공모																		
3	도심 공공주택 복합사업 발굴																		
4	모아타운사업 발굴																		

○ 주택개발사업 추진계획 일정

(단위:분기)

구 분	2022		2023				2024				2025				2026				비고
	3	4	1	2	3	4	1	2	3	4	1	2	3	4	1	2	3	4	
주택 개발 사업 추진	재개발재건축																		
	도심 공공주택 복합사업																		
	모아타운사업																		

□ 연차별 소요 예산

(단위 : 백만원)

구 분	합계	임기전	임기 내						임기후
			소계	2022	2023	2024	2025	2026	
계	5,931		5,931	1,231	1,250	1,150	1,150	1,150	
국비									
시비	3,614		3,614	1,044	725	615	615	615	
구비	2,317		2,317	187	525	535	535	535	
기타(민자)									

※ 민간재개발 사업 보조금 매칭 비율 5(區):5(市)/ 모아타운 사업 보조금 매칭 비율 3(區):7(市)

5 공약달성 확인지표

구분	확인지표	단위	목표	2022	2023	2024	2025	2026
주택개발사업 추진	지구·지역 지정	공급호수 (만호)	1.52	0.08	0.30	0.78	0.17	0.19
		지정 개소	23	1	8	6	4	4

※ 확인지표 : 재개발사업 - 정비구역지정 / 도심 공공주택 복합사업 - 복합사업지구 지정
모아타운사업 - 관리구역 지정

6 구민참여 실적

◆ 2021년 ~ 2022년 상반기 주민설명회 진행

- '21년 : 도심 공공주택 복합사업 후보지 5개소 주민설명회 진행('21.06. / 5회)
소규모주택 정비 관리지역 및 도심 공공주택 복합사업 8개소 주민설명회
진행('21.11. ~ '21.12. / 16회)
- '22년 : 기존 주택개발사업 13개소 주민설명회 진행('22.03 ~ '22.04. / 6회)
모아타운 후보지 5개소 주민설명회 진행('22.08. / 5회)

○ 관계 법령 필수 사항으로 주민설명회 및 주민 공람 의견 청취 등 진행

구 분	참여시기	참여사항	비 고
재개발·재건축	정비계획 입안 시	토지등소유자 주민설명회 진행	
		주민 공람 및 의견청취 30일 이상	
		지방의회 의견 청취 60일 이내	
모아타운사업	관리계획 승인 신청 후	주민 공람 및 의견 청취 14일 이상	
도심 공공주택 복합사업	지구지정·변경 시	주민 공람 및 의견 청취 14일 이상	

7 기대효과

- 중랑구 저층주거지 면적의 20%(1.52만호)를 개발함에 따라 저층노후주거지 이미지 탈피 및 쾌적한 주거환경 조성
- 도로 및 공원 등 기반시설을 정비하고 주차장, 주민공동시설 등 생활서비스시설을 확보

주민과 함께 '서울에서 최고로 깨끗한 중랑 만들기' 사업 추진

추진부서	청소행정과		이행도	정상추진
담당자	과장 김영수	작업관리팀장 정민우	주무관 옥영준(2094-1957)	

기본 현황	사업유형		사업주체		입지구분		재정소요액 (단위:백만원)	해당 사업지
	신규	지속	자체	서울시 (중앙정부) 민자	입기 내	입기 후		
	○		○			○ (단기)	11,872	중랑구 전역

1 현황 및 정책목표

1. 현 황

- 「깨끗한 중랑 만들기」 종합계획 수립 시행 : '18.11.30.
 - 총 4개 분야, 28개 부문, 45개 단위사업
- 「2019년 무단투기 근절대책」 종합계획 수립 시행 : '19.09.26.
 - 총 2개 분야, 4개 부문, 15개 단위사업
- 2020년 「깨끗한 골목길 만들기」 추진계획 수립 시행 : '20.03.11.
 - 총 2개 분야, 4개 부문, 12개 단위사업
- 2021년 「THE 깨끗한 중랑 만들기」 추진계획 수립 시행 : '21.03.25.
 - 총 3개 분야, 12개 과제, 22개 단위 사업
- 2022년 「THE 깨끗한 중랑 만들기」 추진계획 수립 시행 : '22.03.30.
 - 총 3개 분야, 11개 과제, 21개 단위 사업

2. 정책목표

- 「THE 깨끗한 중랑 만들기」 추진을 통해 '깨끗한 중랑'에서 한 단계 더 나아가 주민과 함께 '서울에서 최고로 깨끗한 중랑 만들기' 추진

2 사업개요

- 사업명 : 주민과 함께 ‘서울에서 최고로 깨끗한 중랑 만들기’
- 사업기간 : 2022. 1. ~ 지속 추진
- 사업내용
 - 주민과 함께 만드는 깨끗한 중랑
 - 「구청장과 함께하는 골목청소」 지속 추진으로 자율청소 분위기 조성
 - 자율청소단 구성 인원 확대 및 주민참여형 내 집 앞 쓸기 생활화
 - 「THE 깨끗한 집」 선정 및 「내 집 앞 배출실명제 안내판」 확대 설치
 - 무단투기 근절 및 깨끗한 주거환경 조성
 - 이동형 CCTV 및 다목적 CCTV 등 활용하여 무단투기 근절
 - 노후 로고젝터 수리 및 이전설치, 스마트 경고관 운영으로 투기 예방
 - 동별 무단투기 근절 특색사업 우수사례 전체 지역 확대 시행
 - 올바른 분리배출 및 쓰레기 감량화 사업 추진
 - 「플러스 리사이클」 이동식 재활용 정거장 운영 및 자원순환교육 실시
 - 도시형 생활주택에 분리수거함 설치 및 봉제원단 재활용 처리 확대
 - 공동·단독주택 RFID 교체·증설 및 대형감량기 증설

3 추진실적

- 민선7기 깨끗한 중랑만들기 추진실적

분야별	주요 추진실적
주민과 함께 만드는 깨끗한 골목길	<ul style="list-style-type: none"> • 구청장과 함께하는 골목청소 : 108회(91.3km) 3,093명 • 청소 잘하는 「THE 깨끗한 집」 선정 : 705개 • 「내집앞 배출실명제」 안내판 설치 : 1,990개 • 「깨끗한 골목길 청소 일자리(공공근로, 노인일자리)」 : 1,325명
무단투기 근절 및 청소행정 시스템 획기적 개선	<ul style="list-style-type: none"> • 청소대행 수집·운반체계 개선('20. 1. 1일부터) - 대형구역 조정 및 대형폐기물과 생활폐기물 대행업체 통합 운영 • 음식물류폐기물 직송처리 확대 <ul style="list-style-type: none"> - '18년 40% → '19년 70% → '20년 100% • 무단투기 집중 단속 : CCTV 집중 설치 및 무단투기 촬영사진 게첩
올바른 분리배출 및 쓰레기 감량화 사업 추진	<ul style="list-style-type: none"> • 주택가 재활용 분리수거함 설치 확대 지원 : 287개소 306대 • 봉제원단 재활용 처리 : 2,571톤 • 공동주택 RFID 설치 확대(보급률) : 91.6%

4 추진계획

○ 향후 추진계획

- 주민과 함께 '서울에서 최고로 깨끗한 중랑 만들기' 사업 지속 추진 : '22. 8월 ~

○ 연차별 추진계획 및 일정

구 분	2022		2023				2024				2025				2026				비고
	3	4	1	2	3	4	1	2	3	4	1	2	3	4	1	2	3	4	
1	사업 지속 추진																		

○ 연차별 소요예산

(단위 : 백만원)

구 분	계	임기 내					임기 후
		2022	2023	2024	2025	2026	
계	11,872	2,136	2,836	2,250	2,300	2,350	
국비							
시비							
구비	11,872	2,136	2,836	2,250	2,300	2,350	
기타(민자)							

5 공약달성 확인지표

구분	확인지표	단위	목표	2022	2023	2024	2025	2026
1 「구청장과의 아침 골목청소」	참여인원	명 (누적인원)	5,800	3,400	4,000	4,600	5,200	5,800
2 주민자율청소단 인원	인원	명	570	450	500	550	600	650
3 「THE 깨끗한 집」 및 「내집앞 배출실명제」 안내판 설치	설치개소	개소	2,000	400	400	400	400	400
4 쓰레기 무단투기 단속건수	횟수	회	24,000	4,600	4,700	4,800	4,900	5,000

6 기대효과

- 누구나 살고 싶은 깨끗한 중랑구 만들기를 추진하여 지역 상생 도모
- 주민이 함께 만드는 깨끗한 중랑만들기 추진으로 자긍감 도모

중화동 2-5구역 등 가로주택정비사업 신속 추진

추진부서	주택개발추진단	이행도	정상추진
담당자	과장 최용대	공공주택팀장 양희원	주무관 권태성(2094-6903)

기본 현황	사업유형		사업주체			임기구분		재정소요액 (단위:백만원)	해당 사업지
	신규	지속	자체	서울시 (중앙정부)	민자	임기 내	임기 후		
		○			○	○ (중기)		-	중화2동

1 현황 및 정책목표

1. 현 황

- 중화2동 일대 가로주택정비사업 7개소 추진
 - 조합설립인가 3개소, 연번부여 4개소
- 중화2동 도시재생 활성화계획 재구조화 용역 발주 (도시재생과)
 - 과업내용: 활성화 지역 내 추진 중인 정비사업 지원 방안(모아타운 등) 검토
 - 과업기간: '23년 1월~12월

2. 정책목표

- 중화2동 저층 주거지의 신속한 주택개발사업을 통한 주거환경 개선
 - 중화2동 소규모주택정비 관리지역(모아타운) 지정 추진 및 지역 내 부족한 생활SOC 공급
 - 2026년 기준 조합설립인가 4개소, 사업시행계획인가 7개소 목표

2 사업개요

- 사업명 : 중화2동 313-23 일대 가로주택정비사업
- 위치 : 중화2동 313-23번지 일대 외 6개소
- 사업기간 : 연중계속(2022년~2026년)

3 추진실적

① 가로주택정비사업

연번	사업명	위 치	면적(㎡)	추진현황	비고
1	중화역 2-1	329-38 일대	9,960	조합설립인가 (* 22.1.17.)	시공사 선정
2	중화역 2-2	329-30 일대	9,919	조합설립인가 (* 22.1.17.)	시공사 선정
3	중화역 2-3	327-49 일대	9,546	연번부여	
4	중화역 2-5	317-45 일대	8,267	조합설립인가 (* 22.1.17.)	시공사 선정
5	중화역 2-6	315-74 일대	7,885	연번부여 [창립총회(* 22.07.26.)]	공공재개발 신청지역
6	중화역 2-7	313-23 일대	8,269	연번부여	공공재개발 신청지역
7	중화역 2-8	317-69 일대	8,501	연번부여	공공재개발 신청지역

② 공공재개발사업

- 2022. 3. 31. 서울시 공공재개발 공모 신청(구→시)
- 2022. 8. 26. 서울시 공공재개발 공모 미선정

연번	위 치	면적(㎡)	노후도(%)	동의율(%)	비고
1	중화2동 313-12 일대	53,970	76.23	31	

○ 위치도



4 추진계획

- 도시재생 활성화계획 재구조화 용역 결과에 따른 신속추진 지원
 - 도시재생 활성화계획 변경을 통한 모아타운 추진 가능할 경우, 도시재생 활성화계획 내 소규모주택정비 관리계획(모아타운)을 반영하여 추진 (도시재생과)
 - 도시재생 활성화계획 변경을 통한 모아타운 추진 불가할 경우, 서울시 모아타운 자치구 공모 및 주민 제안 등 추진 (재정비촉진지구 해제 필요)
- 기 진행 중인 가로주택정비사업의 원활한 추진 지원
 - 지속적인 주민설명회를 통해 주민들의 정비사업 이해 증진 및 주민의견 수렴
 - 정비사업 갈등조정 코디네이터 지원으로 주민간의 갈등 해소 도모
- 연차별 추진계획 및 일정

■ 조합설립인가 ■ 통합심의 ■ 사업시행계획인가 ■ 이주및철거, 착공
 (단위:분기)

구 분	2022		2023				2024				2025				2026				비고
	3	4	1	2	3	4	1	2	3	4	1	2	3	4	1	2	3	4	
1	중화역 2-1																		
2	중화역 2-2																		
3	중화역 2-3																		
4	중화역 2-5																		
5	중화역 2-6																		
6	중화역 2-7																		
7	중화역 2-8																		

※ 개별 정비사업은 민간사업으로 사업 추진에 따라 일정이 변경될 수 있음.

5 공약달성 확인지표

구분	확인지표	단위	목표	2022	2023	2024	2025	2026
1	조합설립인가	개소수	개소	4	1	3		
2	사업시행계획인가	개소수	개소	7		3	1	3

6 구민참여 실적

- 정확한 정보전달 및 갈등관리를 위한 주민설명회 및 간담회 진행
- 관계 법령에 따른 주민 공람(의견 청취) 등 진행

참여시기	참여사항
공공시행자지정개발자 지정 시	주민 공람 및 의견 청취 14일 이상
조합설립인가 시	주민 공람 및 의견 청취 14일 이상

7 기대효과

- 도시재생 활성화계획 재구조화를 통한 중화2동 노후·저층주거지의 체계적인 도시정비 기대
- 중랑구 주택공급 활성화 및 부족한 생활서비스시설 확충으로 쾌적한 주거환경 조성

상봉9재정비촉진구역 도시환경정비사업

추진부서	도시계획과			이행도	정상추진		
담당자	과장 이건설	재정비팀장 신미경	주무관 김경근(2094-2192)				

기본 현황	사업유형		사업주체			임지구분		재정소요액 (단위:백만원)	해 당 사업지
	신규	지속	자체	서울시 (중앙정부)	민자	임기 내	임기 후		
○					○		○	-	상봉2동
							(정기)		

1 현황 및 정책목표

1. 현 황

- '15. 4.16. : 상봉9재정비촉진구역 지정
- '21. 7.29. : 상봉재정비촉진계획 변경 결정
- '21.12.21. : 서울시 교통영향평가심의 개최(결과: 수정의결)
- '22. 4.12. : 서울시 건축위원회 심의(결과: 수정가결)

2. 정책목표

- 재정비촉진사업을 통해 낙후되고 침체된 상봉터미널 일대를 망우지역중심에 걸맞는 대규모 상업시설 및 주택을 공급하여 지역경제 활성화 유도

2 사업개요

- 사업명 : 상봉9재정비촉진구역 도시환경정비사업
- 위치(면적) : 서울시 중랑구 상봉동 83-1번지 일대(28,526.6㎡)
- 용도지역 : 일반상업지역
- 사업기간 : 2015년 ~ 2027년
- 토지이용계획

계(㎡)	택지(㎡)	정비기반시설 등(㎡)			건축물 기부채납(㎡)	비 고
		소계	도로	자동차정류장 및 공공청사		
28,526.6	22,698.5	5,828.1	4,259.1	1,569.0	7,288.9 <small>※사업시행계획인가 시 확정</small>	기부채납 25.7% (토지20.4%, 건축물5.3%) <small>※ 건축물 5.3% 중 2.3% 공공청사(圖)</small>

○ 건축계획

연면적	용적률	건폐율	규모	세대수	주용도	높이
302,432.14㎡	737.99%	59.99%	지하 8층~지상 49층 (주거복합 5개동)	999 (임대 197)	주거·업무 판매·문화	175m

○ 위치도 및 조감도



3 추진실적

- '15. 4.16. : 상봉9재정비촉진구역 지정
- '19. 5.23. : 상봉재정비촉진계획 변경 결정
- '21. 7.29. : 상봉재정비촉진계획 변경 결정
- '21.12.21. : 서울시 교통영향평가심의 개최(결과: 수정의결)
- '22. 4.12. : 서울시 건축위원회 심의(결과: 수정가결)

【 공약(계속)사업 실현 로드맵 】

○ 상봉9재정비촉진구역 도시환경정비사업 추진

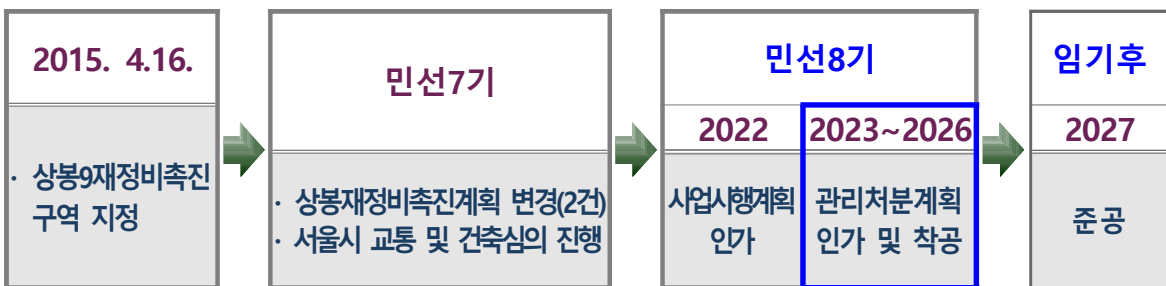

4 추진계획

- 2022년 : 사업시행계획인가
 - 2024년 : 관리처분계획인가 및 착공
 - 2027년 : 준공
- ※ 착공식 및 준공식 개최 예정

○ 연차별 추진계획 및 일정

(단위:분기)

구 분	2022		2023				2024				2025				2026				비고
	3	4	1	2	3	4	1	2	3	4	1	2	3	4	1	2	3	4	
1	사업시행계획인가																		
2	관리처분계획인가 및 착공																		
3	공사시행 및 준공																		'27년준공

○ 연차별 소요예산 : 비예산(민간자본)

(단위 : 백만원)

구 분	합계	암기전 <small>(계속사업외 경유)</small>	임기 내						암기후
			소계	2022	2023	2024	2025	2026	
계	942,460	5,034	937,426	16,974	78,700	165,526	170,870	488,909	16,447
국비	-	-	-	-	-	-	-	-	-
시비	-	-	-	-	-	-	-	-	-
구비	-	-	-	-	-	-	-	-	-
기타 (민자)	942,460	5,034	937,426	16,974	78,700	165,526	170,870	488,909	16,447

5] 공약달성 확인지표

구분	확인지표	단위	목표	2022	2023	2024	2025	2026
1	사업시행계획인가	회	1	1				
2	관리처분계획인가	회	1			1		
3	착공	회	1			1		

6] 구민참여 실적

- 주민 공청회 개최('21. 3월)
- 건축심의 통과 보도자료 배부('22. 4월)
- 착공식 개최('24년)
- 준공식 개최('27년)

7] 기대효과

- 상봉재정비촉진사업을 통한 도시중심지 위계 강화(망우지역중심 기능)
- 지상 49층, 총 999세대 대규모 복합단지 조성으로 기반시설 인프라 확충 및 주거·상업·업무기능의 중량구 랜드마크 조성

소방도로 미확보 골목 미니소방서 설치 확대

추진부서	도시안전과	이행도	정상추진
담당자	과장 김은정	안전기획팀장 최은숙	주무관 백희정(2094-0275)

기본 현황	사업유형		사업주체		임기구분		재정소요액 (단위:백만원)	해 당 사업지
	신규	지속	자체	서울시 (중앙정부) 민자	임기 내	임기 후		
○		○			○ (중기)		74	중랑구 전역

1 현황 및 정책목표

1. 현 황

- 현재 중랑구내 ‘보이는 소화기’ 설치현황 : 837개소
 - 서울시정 4개년계획(2019~2022) 「보이는 소화기 2만대 설치」
 - 2022년 현재 중랑소방서에서 중랑구 관내 837개소 설치 완료
- 사회구조변화에 따른 도시안전을 위한 ‘보이는 소화기’ 설치 확대 필요
 - 1인가구 밀집, 노후 주택지역, 소규모 상가밀집, 다중운집 공공장소 등 지역특성을 반영한 설치 필요

2. 정책목표

- 소방차 진입이 곤란한 화재취약지역에 소화기함을 설치하여 화재 발생시 신속한 초기 대응으로 안전한 생활환경 조성
- 화재로부터 국민의 인명과 재산을 보호하기 위해 중랑구 ⇔ 중랑소방서 간 협업을 통한 효율적인 주민 밀착형 사업 추진으로 「안전한 중랑 만들기」 구현
- 중랑구 관내 누구나 사용 가능한 소화기함 1,000개소 이상 설치

2 사업개요

- 위 치 : 중랑구 관내 화재취약지역
- 사업기간 : '22. 9. ~ '25. 12.
- 사업내용
 - 화재취약지역(소방도로 미확보 골목, 노후주택 밀집지역, 다중이용 공공 장소 등)에 투명 소화기함 설치
 - 화재 시 누구나 꺼내쓸 수 있는 분말 소화기를 세트로 구비하여 소방차 진입이 어려운 곳에 신속한 화재 초기 대응
- 설치필요지역 수요조사 및 의견수렴
 - 노후주택 등 효과적인 위치 선정 필요, 주택벽면 설치시 동의서 징구
 - 임기 내 동별 10개소 이내, 총 145개소 추가 설치로 총 1,000개소 이상확대
 - 소방차 진입이 어려운 공원에 총 20개소 추가 설치 : 공원녹지과 협의
- 소방서 등 외부기관과 사전협의
 - 기존 소방서 설치장소의 정확한 정보공유로 중복설치 방지
 - 보이는 소화기 표준규격에 따른 설치 및 제작 협의
- 사후 유지관리 필요
 - 설치 후 사용·파손에 따른 지속적 보수유지관리 필요
 - 인근 주민 대상 소화기 위치·사용법 등 교육 및 홍보
 - 기설치 소화기 위치 등 구청 홈페이지 안내, 소식지 통한 적극 홍보

3 추진계획

- 향후 추진계획
 - 현황파악 및 설치예정지 의견수렴 등 협의 : '22. 11. ~ 12.
 - 예산확보 및 설치 예정지 선정 : '22. 12. ~ '23. 2.
 - 구 홈페이지 알림판을 통한 설치 예정지 의견수렴 : '23. 3. ~ 4.
 - 계약, 설치 및 검수 : '23. 5. ~ 6.
 - 주민 홍보 및 교육 : '23. 7. ~ 12.
 - 교체·설치 지속추진 : '24. ~ '25.

○ 연차별 추진계획 및 일정

(단위:분기)

구 분	2022		2023				2024				2025				2026				비고
	3	4	1	2	3	4	1	2	3	4	1	2	3	4	1	2	3	4	
1	미니소방서 설치																		

○ 연차별 소요예산

(단위 : 백만원)

구 분	합계	임기전 <small>(계속사업의 경우)</small>	임기 내						임기후
			소계	2022	2023	2024	2025	2026	
구비	74		74	4.5	22.5	22.5	24.75	-	

4] 공약달성 확인지표

구분	확인지표	단위	목표	2022	2023	2024	2025	2026	
1	미니소방서 설치	개소 수	개소	1,000	847	897	947	1,000	-

5] 구민참여 실적

- 동별 미니소방서 설치 장소 설정
 - 통장회의 및 단체회의, 홈페이지를 통한 홍보
 - 동별 골목회의 등을 개최하여 자유롭게 의견제시
 - 설치예정장소 선정 관련 구 홈페이지를 통한 의견수렴
- 화재 예방을 위한 주민 홍보 및 교육 지속적 추진

6] 기대효과

- 화재 초기 신속하고 효과적인 재난대응으로 구민 인명 및 재산피해를 경감하여 안전한 생활환경 조성

다목적 CCTV 확대 설치

추진부서	도시안전과	이행도	정상추진
담당자	과장 김은정	통합관제운영팀장 한은주	주무관 정덕환(2094-0282)

기본 현황	사업유형		사업주체		임기구분		재정소요액 (단위:백만원)	해당 사업지
	신규	지속	자체	서울시 (중앙정부) 민자	임기 내	임기 후		
		○		○ <small>(재정, 권한, 제도, 기타)</small>		○ <small>(중기)</small>	3,025	중랑구 전역

1 현황 및 정책목표

1. 현 황

(2022. 6월 현재)

구분	합계	통합관제센터 실시간 관제			
		방법 (도시안전과)	공원관리 (공원녹지과)	어린이 보호 (도시안전과)	무단투기 (청소행정과)
개소	1,060	827	102	122	9
대	3,602	3,282	168	141	11

2. 정책목표

- CCTV 확대 설치로 각종 범죄로부터 안전한 환경을 조성하고 재난재해 발생시 구민의 생명과 재산보호
- 민선8기 CCTV 120개소 444대 확대 설치 ⇨ 총 1,180개소 4,046대

2 사업개요

- 위 치 : 중랑구 일원
- 사업기간 : 2022년 ~ 2026년
- 사업내용 : 범죄취약지역 CCTV 확대 설치
- 사 업 비 : 3,025백만원
- 이행방안
 - 문제점 : CCTV 확대 설치를 위한 구 자체 예산 부족
 - 대 책 : 연도별 추진계획에 의거 단계적으로 CCTV 확대 설치를 위한 예산 확보(시비보조금, 특별교부세)

3 추진실적

단위사업	'22년			
	1분기	2분기	3분기	4분기
다목적 CCTV 확대 설치	CCTV 민원접수 및 현장 조사 - 조대상 : 179개소	영상정보처리기기 심의위원회 개최 - 신규설치 48개소 선정	계약심의 및 발주 사업계약 및 사업시행	신규 CCTV 증설 - 48개소 228대 설치

【 공약(계속)사업 실현 로드맵】

- 다목적 CCTV 확대 설치

2018. 7.	민선7기	민선8기				
		2022	2023	2024	2025	2026
797개소 1,048대	1,060개소 3,602대	1,108개소 3,830대	1,126개소 3,884대	1,144개소 3,938대	1,162개소 3,992대	1,180개소 4,046대

4 추진계획

- 향후 추진계획
 - 2023년 신규 CCTV 설치후보지 현장조사 : '23. 1~4월
 - CCTV 위치선정 영상정보처리기기 심의위원회 개최 : '23. 5월
 - 계약 및 사업시행 : '23. 6 ~ 12월

○ 연차별 추진계획 및 일정

(단위:분기)

구 분	2022		2023		2024		2025		2026		비고
	3	4	1	2	3	4	1	2	3	4	
1	다목적 CCTV 확대 설치										

○ 연차별 소요예산

(단위 : 백만원)

구 분	합계	암기전 (계속사업의 경우)	임기 내						암기후
			소계	2022	2023	2024	2025	2026	
계	10,025	7,001	3,025	1,475	200	450	450	450	
국비	5,870	4,660	1,210 (21사고이월)	1,210 (21사고이월)	-	-	-	-	
시비	2,124	1,161	963	188	100	225	225	225	
구비	2,131	1,179	852	77	100	225	225	225	

5] 공약달성 확인지표

구분	확인지표	단위	목표	2022	2023	2024	2025	2026
다목적 CCTV 확대 설치	개소수 /대	개소 /대	120개소 444대	48개소 228대	18개소 54대	18개소 54대	18개소 54대	18개소 54대

6] 기대효과

- 범죄 취약지역의 CCTV 확대 설치로 사건사고로부터 안전한 환경 조성
- CCTV의 효율적 운영관리로 통합대응체계 구축 및 위기대처 능력 강화

지중화사업 확대

추진부서	도시경관과	이행도	정상추진
담당자	과장 신재훈	건설행정팀장 이옥희	주무관 김민주(2094-2527)

기본 현황	사업유형		사업주체		임기구분		재정소요액 (단위:백만원)	해당 사업지
	신규	지속	자체	서울시 (중앙정부) 민자	임기 내	임기 후		
		○		○		○ (장기)	48,760	중랑구 전역

1 현황 및 정책목표

1. 현 황

- 추진기간: '19. 1. ~ '26.12.
- 추진내용: 전선 및 통신선 지중 매설 및 전신주 철거
- 추진구간: 주요간선도로 및 특화거리 7개구간 7.1km(망우로3, 특화거리3, 상봉중앙로1)
- 사업비: 51,851백만원
(시14,786 / 구14,565 / 민자[한전·통신] 22,500)
- 추진현황
〈망우로, 상봉중앙로 지중화사업: '24년 2개구간 공사 완료 예정〉

연도	추진구간	사업비	추진기간	추진내용
2019	[망우로('19)] 중랑교~동일로지하차도(1.6km)	13,480백만원	'19년~'24년	· '19. 3. ~ '19.12. : 협약 및 설계
	· '20. 1. ~ '24. 9. : 관로·선로공사			
2020	[망우로('20)] 망우역~신내지하차도(0.8km)	7,376백만원	'20년~'24년	· '24. 9. ~ '24.12. : 전주철거 및 공원료
	· '20. 1. ~ '20.12. : 협약 및 설계			
2021	[망우로('21)] 신내지하차도~금란교회(1.1km)	9,147백만원	'21년~'26년	· '22. 7. ~ '24. 9. : 관로·선로공사
	· '24. 9. ~ '24.12. : 전주철거 및 공원료			
2021	[상봉중앙로] 봉화삼거리~상봉지하차도(1.0km)	5,945백만원	'21년~'26년	· '21. 1. ~ '24.11. : 협약 및 설계
	· '25. 1. ~ '26.11. : 관로·선로공사			
				· '26.11. ~ '26.12. : 전주철거 및 공원료

〈특화거리 지중화사업: '22년 1개구간 공사완료, '23년 2개구간 공사완료〉

연도	추진구간	사업비	추진기간	추진내용
2020	[상봉먹자거리] 대상~코스트코(1.0km)	5,200백만원	'20년~'23년	• '20. 1. ~ '20.12. : 협약 및 설계 • '21. 1. ~ '23.11. : 관로·선로공사 • '23.12. : 전주철거 및 공사완료
	[사가정51길] 사가정역 먹자골목(1.0km)	6,726백만원		• '20. 1. ~ '20.12. : 협약 및 설계 • '21. 1. ~ '23.11. : 관로·선로공사 • '23.12. : 전주철거 및 공사완료
	[태릉시장] 태능에섬빌~새마을금고(0.6km)	3,977백만원		• '20. 1. ~ '21. 1. : 협약 및 설계 • '21. 2. ~ '22. 9. : 관로·선로공사 • '22.10. : 전주철거 및 공사완료

2. 정책목표

- 민선8기내 망우로(4.5km) 전 구간 및 그린뉴딜 통학로 4개소(4.3km)의 지중화사업을 통해 도시미관 개선 및 보행중심의 도시공간 조성
 - 동일로 그린뉴딜 통학로 2개소(장안중, 중목초), 2.4km 구간을 시작으로 관내 통학로 추가 2개소(중화중, 중랑초), 1.9km 구간 지중화를 통해 보행중심 도시공간 조성
 - 망우로 3.5km 구간(중랑교 ~ 금란교회)은 현재 착공하여 공사 중이며, 나머지 1개 구간, 1.0km(금란교회 ~ 동부제일병원)를 추가 확대하여 망우로 전 구간 지중화 추진

2 사업개요

- 사업기간: '23. 1. ~ '29. 12.
- 사업구간: 망우로 및 관내 통학로 총 8개 구간(망우로 4, 통학로 4)
- 사업비: 48,760백만원(국2,908/시11,383/구14,930/민자[한전·통신]19,539)
※ 3개 구간(망우로1, 통학로2) 사업비는 한전·통신과 협의 후 반영
- 사업구간

구분	사업구간	사업기간	사업비	비고
1구간	[망우로('19)] 중랑교~동일지하차도(1.6km)	'19년~'24년	13,480백만원 (시2,654/구5,519/민자5,308)	망우로
2구간	[망우로('20)] 망우역~신내지하차도(0.8km)	'20년~'24년	7,376백만원 (시3,208/구1,030/민자3,138)	
3구간	[망우로('21)] 신내지하차도~금란교회(1.1km)	'21년~'26년	9,147백만원 (시2,947/구2,307/민자3,893)	
4구간	[망우로('25)]금란교회~동부제일병원(1.0km)	'25년~'28년	한전·통신과 협의 후 반영	

구분	사업구간	사업기간	사업비	비고
5구간	[중목초] 88병원 ~ 면목2동사거리(1.4km)	'23년~'26년	9,811백만원 (국1,647/시1,432/구3,132/민자3,600)	통학로
6구간	[장안중] 중화역 ~ 동일지하차도(1.0km)	'23년~'26년	8,945백만원 (국1,261/시1,142/구2,942/민자3,600)	
7구간	[중화중] 중화중교삼거리~용마금호어울림아파트(0.94km)	'25년~'28년	한전·통신과 협의 후 반영	
8구간	[중랑초] 중랑초등학교사거리~면목동1550(0.99km)	'26년~'29년	한전·통신과 협의 후 반영	

3] 추진실적

- 망우로 3.5km 구간 지중화공사 중 : '19. ~ 현재
- 특화거리 지중화사업 선로공사 완료 및 전주철거 : '23. 12.
- 2023 그린뉴딜 통학로(중목초, 장안중) 지중화사업 선정 : '22. 12.
- 2023 그린뉴딜 통학로(중목초, 장안중) 협약 및 실시설계 : '23. ~ 현재
- 2025 그린뉴딜 통학로(중화중) 지중화사업 신청 : '24. 7.

4] 추진계획

- 민선8기 지중화사업 추진 계획

사업구분	추진계획
그린뉴딜통학로 (4.33km)	<ul style="list-style-type: none"> · '26년 착공 구간 - 장안중, 중목초 (2개 구간, 2.4km) · '25년 신규 구간 - 중화중 (1개구간, 0.94km) 신청 · '26년 신규 구간 - 중랑초 (1개구간, 0.99km) 신청
망우로 (4.5km)	<ul style="list-style-type: none"> · '25년 신청 - 금란교회 ~동부제일병원 (1개 구간, 1.0km) · '26년 완공 - 중랑교 ~ 금란교회 (3개 구간, 3.5km)

- 추가 재원확보 추진
 - 그린뉴딜 통학로 지중화사업 공모를 통해 지속적으로 국비 확보 노력
 - 해당지역 민간 건축허가 시 지중화사업비 등 민간투자금 확보 추진
- 행복한 중랑 비전위원회 의견 반영
 - 안전한 통학로를 위해 학교주변 지중화사업과 함께 상업지역에 대한 지중화사업도 적극 추진

○ 구간별 사업계획('22 ~ '26년)

구간		2022년	2023년	2024년	2025년	2026년
그린뉴딜 통학로	중목초	그린뉴딜 사업 선정 및 관계기관 협의	사업 협약, 실시설계 등 사전절차 이행		착공	
	장안중	그린뉴딜 사업 선정 및 관계기관 협의	사업 협약, 실시설계 등 사전절차 이행		착공	
	중화중			그린뉴딜 사업 신청 및 관계기관 협의		사전절차 이행
	중랑초				그린뉴딜 사업 신청 및 관계기관 협의	
망우로	('19) 중랑교 ~ 동일지하차도	관로, 선로 공사 및 공사완료				
	('20) 망우역 ~ 신내지하차도	관로, 선로 공사 및 공사완료				
	('21) 신내지하차도 ~ 금란교회	사업 협약, 실시설계 등 사전절차 이행		착공 및 공사완료		
	('25) 금란교회 ~ 동부제일병원			사업신청 및 관계기관 협의	사전절차 이행	

【 공약(지속)사업 실현 로드맵 】

○ 중랑구 지중화사업 확대



○ 연차별 추진계획 및 일정

■ 관계기관 협의 및 사업 신청
 ■ 사전절차 이행
 ■ 공사시행
 (단위:분기)

구 분	2022		2023		2024				2025				2026				비고	
	3	4	1	2	3	4	1	2	3	4	1	2	3	4				
통학로	동일로(중목초)																	
	동일로(장안중)																	
	용마산로(중화중)																	
	봉우재로(중랑초)																	
망우로	(’19) 중랑교 ~ 동일로 지하차도																	
	(’20) 망우역 ~ 신내지하차도																	
	(’21) 신내지하차도 ~ 금란교회																	
	(’25) 금란교회 ~ 동부제일병원																	

○ 연차별 소요예산

(단위 : 백만원)

구 분	합계	임기전 <small>(계위사업의 경우)</small>	임기 내						임기후
			소계	2022	2023	2024	2025	2026	
계	48,760	27,697	21,063	8,774	6,215	-	6,074	추후 산정	추후 산정
국비	2,908	-	2,908	-	2,908	-	-	-	-
시비	11,383	8,809	2,574	1,574	1,000	-	-	-	-
구비	14,930	6,549	8,381	-	2,307	-	6,074	-	-
민자 <small>(한전·통신)</small>	19,539	12,339	7,200	7,200	-	-	-	-	-

※ '24 ~ '26년 지중화사업 소요예산은 추후 산정(한전측과 협의필요)

5 공약달성 확인지표

구분	확인지표	단위	목표	2022	2023	2024	2025	2026
1	그린뉴딜 통학로 지중화 (4개소)	신청	개소	4개소	2		1	1
		착공	개소	2개소				2
2	망우로 지중화 (4개소)	신청	개소	1개소			1	
		착공	개소	1개소			1	
		준공	개소	3개소			2	1

6 기대효과

- 지중화를 통한 보행환경 및 도시미관 개선으로 구 이미지 개선
- 아이들의 안전한 통학로 확보 및 전주 철거를 통한 불법광고물 부착 차단

7 종량구 지중화사업 현황도



안심골목 사업 확대

추진부서	도시경관과	이행도	정상추진
담당자	과장 신재훈 디자인팀장 김철수	주무관	황진아(2094-2532)

기본 현황	사업유형		사업주체		임기구분		재정소요액 (단위:백만원)	해 당 사업지
	신규	지속	자체	서울시 (중앙정부) 민자	임기 내	임기 후		
○			○		○ (중기)		300	중랑구 전역

1 현황 및 정책목표

1. 현 황

- 저층 주택가 밀집 골목 등에 대한 안전한 환경조성에 대한 주민요구 증가
- 관내 총 주택 중 건축 30년 이상 비율이 49%이며, 그 중 단독·연립·다세대 주택은 건축 30년 이상 비율이 평균 62%(2020 인구주택총조사 기준)로 노후 주택가 주변 환경개선에 대한 필요성 대두

2. 정책목표

- 노후주택 밀집지역에 안전사고 발생을 예방하고 범죄에 대한 두려움을 낮추는 생활 안심디자인사업으로 주민 삶의 질 향상에 기여

2 사업개요

- 위 치 : 중랑구 전역(대상지 별도선정)
- 사업기간 : '23. 2. ~ '26. 12.

- 사업내용 : 지역 맞춤형 생활안심디자인사업 추진
 - 소방안전, 보행안전, 범죄예방 등 각 지역 특성 분석을 통한 지역 맞춤형 환경개선안 마련 및 적용
- 총사업비 : 300백만원
- 추진일정 : 3년 간 총 6개소(년 2개소) 조성 목표

□ 이행방안

- 대상지 선정방안(매년 2개소)
 - 중랑경찰서 및 소방서와의 업무협조를 통해 문제지역 발굴
 - 문제지역 중심으로 주민동의 등 사전협의 후 최종 대상지 선정
- 타부서 관련사업 연계 이행
 - CCTV 설치(고도화) 및 도로포장 등 타부서 소관 사업 연계 시행하여 사업효과 극대화
- 주민 참여기회 확대 방안
 - 대상지 문제점 분석, 개선방향 설정, 디자인 등에 직접 참여하는 주민 워크숍 운영

4 추진계획

- 향후 추진계획
 - 생활안심디자인사업 추진계획 수립 : '23. 1.
 - 유관부서·기관 업무협조 및 중랑구 현황조사 : '23. 1. ~ 6.
 - 대상지 선정 : '23. 7. ~ 12.
 - 용역사 선정 및 사업시행 : '24. 1.~
- 연차별 추진계획 및 일정

(단위:분기)

구 분	2022		2023				2024				2025				2026				비고
	3	4	1	2	3	4	1	2	3	4	1	2	3	4	1	2	3	4	
1	안심골목 사업 확대																		

○ 연차별 소요예산

(단위 : 백만원)

구 분	합계	임기전 <small>(계속사업의 경우)</small>	임기 내					임기후
			소계	2022	2023	2024	2025	
계	300		300	0	0	100	100	100
국비								
시비								
구비	300		300	0	0	100	100	100
기타(민자)								

5] 공약달성 확인지표

구분		확인지표	단위	목표	2022	2023	2024	2025	2026
1	안심골목 사업 확대	개소 수	개소	6	-	-	2	2	2

6] 기대효과

- 노후 주택가 밀집 지역에 범죄 및 안전예방시설 확충으로 안심하고 생활할 수 있는 마을 환경 조성
- 지역 주민들의 불안감 해소 및 지역 애착심 증대

주차장 사업 확대 및 저층 주거지 공영주차장 확대

추진부서	주차관리과	이행도	정상추진
담당자	과장 최영학	주차기획팀장 임상철	주무관 최종현, 허강(2659) 김준혁(2652) 이은형(2656)

기본 현황	사업유형		사업주체			임기구분		재정소요액 (단위:백만원)	해당 사업지
	신규	지속	자체	서울시 (중앙정부)	민자	임기내	임기후		
	○	○				○ (중기)		51,052	중랑구 전역

1 현황 및 정책목표

1. 현 황

○ 중랑구 주차장 확보 현황 ('21. 12월말 기준)

구분	전체			주택가		
	자동차 등록대수	주차면수 (면)	주차장 확보율 (%)	자가용 승용차 (대)	주차면수 (면)	주차장 확보율 (%)
중랑구	114,375	133,919	117.1	89,013	99,106	111.3

※ 출처 : 서울시 열린데이터 광장 [주차장확보율(%) : (주차면수 ÷ 자동차대수) × 100]

○ 중랑구는 주차장 확보율은 100%가 넘으나 노후 주택가 밀집지역이 다수 존재하고 있어 만성적인 주차난을 겪고 있으며, 불법주차로 인한 민원, 안전사고 등이 지속적으로 발생하고 있음.

○ 주택가 주차장 확보율은 25개 자치구 중 10위

2. 정책목표

○ 노후 주택가 밀집지역에 공영주차장 확대 및 부설주차장 개방등을 통해 지역주민의 주차난 해소, 구민의 삶의 질 개선

○ 상습 불법주차 지역 및 민원 다수 발생 지역에 공영주차장 우선 건설하여 주차로 인한 다툼 및 보행자 불편, 안전사고 예방

- 민선8기 신규 공영주차장 1,100면 이상 확보하여 주택가 주차장 확보율 112.6% 이상 달성하여 25개 자치구 중 7위 목표

2 추진실적

- 민선7기 주차장 확보 현황 : 총 2,518면 확보

지 표	합 계	2018	2019	2020	2021	비 고
합계	2,518	169	1,625	528	196	
공영주차장 신설	1,426	55	1,225	146	-	
부설주차장 개방	277	55	87	39	96	
주차장 공유	633	-	273	300	60	
그린파킹 및 자투리땅 발굴	182	59	40	43	40	

- 민선7기 주차장 연차별 추진성과

단위사업	2018	2019	2020	2021	비고
공영주차장 신설	망우3동 공영주차장 55면 준공	① 먼목유수지 공영주차장 1,008면(567면 공단 직영) ② 중량역 공영주차장 217면 준공	① 봉화산역 공영주차장 100면 운영권 확보 및 운영 ② 주민친화 소규모 공영주차장 8개소 46면 준공		
부설 주차장 개방	중흥초등학교 부설주차장 25면 개방 등 총 5개소 55면 개방	중화동 주합해본빌 35면 개방 등 총 9개소 87면 개방	면목동 힐하우스 등 총 10개소 39면 개방	① 서일대학교 주차장 94면 11월 운영 개시 ② 먼목동 주택 1개소 망우동 주택 1개소	
주차장공유	신규사업 계획수립	IOT공유주차장 35면 ARS공유주차장 238면	IOT공유주차장100면 ARS공유주차장 200면	IOT공유주차장 60면	
그린파킹	59면 준공	40면 준공	43면 준공	40면 목표	

【 공약(계속)사업 실현 로드맵】

- 자치구 7위 수준 주택가 주차장 확보율 달성

민선7기 (10위) 111.3%	➔	민선8기 (7위)				
		2022	2023	2024	2025	2026
		111.5%	112%	112.3%	112.5%	112.6%

3 추진계획

- 추진기간 : 2022. 7. ~ 2026. 7.
- 민선8기 주차장 확보 계획 : 총 2,716면 확보

지 표	합 계	2022	2023	2024	2025	2026
합계	2,716	1,092	518	529	445	132
공영주차장 신설	1,104	192	314	319	239	40
부설주차장 개방	1,052	772	80	80	80	40
주차장 공유	420	90	90	100	100	40
그린파킹 및 자투리땅 발굴	140	38	34	30	26	12

○ 민선8기 주차장 연차별 추진 계획

단위사업	2022	2023	2024	2025	2026
공영주차장 신설	① 면목2동 민자주차장 129면 운영권 이관 ② 면목동 자율주택 연계 마을주차장 48면 운영권 이관 ③ 주민친화 소규모 공영주차장 4개소 15면(망우3동 8면, 면목7동 4면, 묵1동 3면)	① 중화1동 공영주차장 확충 250면 준공 ② 망우저류조 공원 60면 ③ 주민친화 소규모 공영주차장 1개소 4면(면목7동)	①망우3동 해원여자 고등학교 생활SOC 공영주차장 215면 ② 중화2동 재창비구역 공원 지하주차장 104면	① 면목7동 오거리공원 공영주차장 43면 ② 소규모 마을주차장 80면 ③ 면목3·8동 면목 도서관 공영주차장 116면	소규모 공영주차장 40면
부설 주차장 개방	① 관내아파트 및 교회 등 대형부설주차장 보유기관지속협의를 통해 80면 개방 목표 추진 ② 양원지구 S1BL 아파트 주차장 692면 개방	관내아파트 및 교회 등 대형부설주차장 보유 기관 지속협의를 통해 80면 개방 목표 추진	관내아파트 및 교회 등 대형부설주차장 보유 기관 지속협의를 통해 80면 개방 목표 추진	관내아파트 및 교회 등 대형부설주차장 보유 기관 지속협의를 통해 80면 개방 목표 추진	관내아파트 및 교회 등 대형부설주차장 보유 기관 지속협의를 통해 40면 개방 목표 추진
주차장공유	IOT공유주차장 50면 목표 앱 및 ARS공유주차장 40면 목표	IOT공유주차장 50면 목표 앱 및 ARS공유주차장 40면 목표	IOT공유주차장 50면 목표 앱 및 ARS공유주차장 50면 목표	IOT공유주차장 50면 목표 앱 및 ARS공유주차장 50면 목표	IOT공유주차장 20면 목표 앱 및 ARS공유주차장 20면 목표
그린파킹	38면 목표	34면 목표	30면 목표	26면 목표	12면 목표

○ 연차별 소요예산

(단위 : 백만원)

구분	임기 내						임기 후
	계	2022	2023	2024	2025	2026	
계	51,052	11,067	15,102	15,664	7,909	1,310	
국비	6,000	2,373	2,547	1,080			
시비	20,922	4,682	5,726	4,983	4,748	783	
구비	24,130	4,012	6,829	9,601	3,161	527	
기타(민자)							

4 공약달성 확인지표

구분	확인지표	단위	목표	2022	2023	2024	2025	2026	
1	공영주차장 신설	개소수	면	1,104	192	314	319	239	40
2	부설주차장 개방	개소수	면	1,052	772	80	80	80	40
3	주차장 공유	개소수	면	420	90	90	100	100	40
4	그린파킹 및 자투리땅 발굴	개소수	면	140	38	34	30	26	12

5 기대효과

- 노후 주택가 밀집지역에 주차공간 확보로 지역주민 주차난 해소 및 삶의 질 개선
- 지역 내 불법주정차 감소로 인한 민원 및 안전사고 예방
- 교통흐름 개선으로 인한 경제적 효과 제고

참고자료

□ 자치구별 주차장 확보현황

(’21. 12월말 기준)

구 별	전 체			주택가			
	자동차 등록대수 (대)	주차면수 (면)	주차장 확보율 (%)	자가용 승용차 (대)	주차면수 (면)	주차장 확보율 (%)	순위
총 계	3,176,736	4,354,516	137.1	2,609,334	2,720,553	104.3	
총 로	50,347	96,350	191.4	38,996	35,773	91.7	22
중	61,159	108,561	177.5	47,592	33,851	71.1	25
용 산	79,740	110,649	138.8	69,749	69,593	99.8	19
성 동	107,564	134,107	124.7	82,640	89,181	107.9	11
광 진	98,371	137,040	139.3	79,766	92,790	116.3	6
동 대 문	98,466	148,063	150.4	80,187	96,777	120.7	2
중 량	114,375	133,919	117.1	89,013	99,106	111.3	10
성 북	121,073	155,093	128.1	103,283	116,321	112.6	7
강 북	75,337	93,845	124.6	60,845	73,614	121.0	1
도 봉	95,631	111,916	117.0	76,683	86,063	112.2	8
노 원	152,285	183,901	120.8	128,613	137,436	106.9	13
은 평	133,175	166,662	125.1	111,829	131,735	117.8	4
서 대 문	89,200	125,844	141.1	74,575	77,749	104.3	16
마 포	121,363	182,861	150.7	100,944	105,507	104.5	15
양 천	151,338	168,382	111.3	127,140	122,552	96.4	19
강 서	205,058	288,042	140.5	164,486	172,090	104.6	14
구 로	145,874	190,319	130.5	112,959	114,871	101.7	17
금 천	90,169	133,132	147.6	69,563	52,319	75.2	24
영 등 포	146,095	183,911	125.9	117,096	96,430	82.4	23
동 작	106,229	139,766	131.6	93,439	110,929	118.7	3
관 악	118,083	153,306	129.8	99,015	110,889	112.0	9
서 초	177,132	264,800	149.5	151,377	142,578	94.2	20
강 남	239,642	402,283	167.9	200,358	186,087	92.9	21
송 파	246,852	353,631	143.3	202,313	217,073	107.3	12
강 동	152,178	188,133	123.6	126,873	149,239	117.6	5

※ 주차장확보율(%) : (주차면수 ÷ 자동차대수) × 100

청소 중간집하장 이전

추진부서	청소행정과	이행도	정상추진
담당자	과장 김영수	자원순환팀장 오성민	주무관 김을(2094-1944)

기본 현황	사업유형		사업주체		임지구분		재정소요액 (단위:백만원)	해당 사업지
	신규	지속	자체	서울시 (중앙정부)	민자	임기 내		
	○		○				○ (장기)	미정 면목5동

1 현황 및 정책목표

1. 시설현황

- 위치 : 중랑구 동일로 541 등 5필지(하천·제방부지/국·공유지)
- 규모 : 총 9,184㎡(2,783평)
- 사용일 : 1970. 6.
- 근무인력 : 117명(운전원 22, 환경미화원 5, 공공근로 5, 대행 85)
- 보유장비 : 차량 63대(직영26, 대행37), 박스 12(직영11, 대행 1), 기계 3
- 주요기능 : 청소차 차고지, 재활용품 임시적치장, 폐낙엽 및 봉제원단 선별, 환경미화원 휴게실, 청소장비 보관, 재난발생 시 폐기물 임시 적치

2. 정책목표

- 중간집하장 이전 대체부지 확보 및 이전 설치로 지역 주민들이 겪은 장기간의 불편 해소

2 사업개요

- 사업명 : 청소 중간집하장 이전
- 사업기간 : '22. 8. ~ '26. 6.
- 사업내용
 - 중간집하장 이전을 위한 대체부지 적극 발굴
 - 중간집하장 대체부지 매입 및 현대화 시설 설치

- 문제점 및 대책
 - 집하장 부지 면적이 9,184㎡(2,783평)으로 마땅한 대체 부지 확보의 어려움
 - 대체부지 주변의 주민반대로 부지 확보(매입)의 어려움 예상됨

3 추진계획

- 향후 추진계획
 - 대체부지 확보 및 매입 추진 : '22. 8. ~ '26. 6.
 - 집하장 시설물 설치 공사 : '26. 7. ~
 - ※ 동부간선도로 지하화 시 지하공간 중간집하장 활용 적극 요청

○ 연차별 추진계획 및 일정

구 분	2022		2023				2024				2025				2026				비고
	3	4	1	2	3	4	1	2	3	4	1	2	3	4	1	2	3	4	
1	대체부지 확보 및 매입 추진																		
2	집하장 시설물 설치 공사																		

- 연차별 소요예산
 - 집하장 대체부지 확보 시 연차별 소요예산 추후 산정

4 공약달성 확인지표

구분	확인지표	단위	목표	2022	2023	2024	2025	2026
1	집하장 대체부지 매입(확보)	개소수	개소	1				1

5 기대효과

- 면목동의 주민숙원 사업인 집하장 이전 설치로 주민 불편 해소
- 집하장 현대화 시설 이전으로 청소 행정의 효율화 추진

경춘선 방음벽 설치

추진부서	교통행정과	이행도	정상추진
담당자	과장 정명숙	교통행정팀장 김영민	주무관 이요셉(2094-2579)

기본 현황	사업유형		사업주체			임기구분		재정소요액 (단위:백만원)	해당 사업지
	신규	지속	자체	서울시	국가 철도공단	임기 내	임기 후		
		○			○	○		2,300	신내1동
					○	(중기)			

1 현황 및 정책목표

1. 현 황

- 기존 방음벽 노후화(2001년 설치)에 따른 기능저하로 소음관리 기준초과
- 경춘선(망우~신내역구간) 선로변과 불과 4~5m 거리를 두고 아파트 (벽산아파트, 석탑아파트)등 주거지역과 접하고 있어, 열차 운행 소음으로 인한 지속적인 민원발생

2. 정책목표

- 경춘선 소음감소로 인근 주거환경 개선
- 낡고 노후화된 방음벽 개량으로 거리환경 개선

2 사업개요

- 위 치: 신내동 벽산아파트 ~ 석탑아파트 L = 320m
- 내 용: 경춘선 방음벽 개량공사
- 사업기간: '20. 3. ~ '23년 中
- 총사업비: 2,300백만원(국비) ※전액 확보 완료
- 사업추진주체: 국가철도공단
- 사업위치도



3 추진실적

- 실시설계: '20. 3. ~ '22. 5.
- 입찰 및 공사계약 : '22. 6. ~ '22. 7.

4 추진계획

- 공사 착공 : '22. 8월 中(공사업체 착공계 제출)
- 준공 예정 : '23년 中

○ 연차별 추진계획 및 일정

(단위:분기)

구 분	2022		2023				2024				2025				2026				비고
	3	4	1	2	3	4	1	2	3	4	1	2	3	4	1	2	3	4	
1	경춘선 방음벽 설치																		

○ 연차별 소요예산

(단위 : 백만원)

구 분	합계	암기전 <small>(계속사업의 경우)</small>	암기 내						암기후
			소계	2022	2023	2024	2025	2026	
계	2,300	-	2,300		2,300				
국비	2,300	-	2,300		2,300				
시비									
구비									
기타(민자)									

5] 공약달성 확인지표

구분	확인지표	단위	목표	2022	2023	2024	2025	2026
1	방음벽 설치	개소수	개소	1		1		

6] 기대효과

- 경춘선 소음감소로 인근 주거환경 개선
- 낡고 노후화된 방음벽 개량으로 거리환경 개선

민자주차장 129면 운영권 이관 추진

추진부서	주차관리과	이행도	정상추진
담당자	과장 최영학	주차기획팀장 임상철	주무관 최종현(2094-2659)

기본 현황	사업유형		사업주체		임기구분		재정소요액 (단위:백만원)	해당 사업지
	신규	지속	자체	서울시 (중앙정부)	민자	임기 내		
		○	○			○ (단기)	비예산	중랑구 전역

1 현황 및 정책목표

1. 현 황

- '20.11. : 면목2동 민간투자사업 무상사용 종료 민자주차장에 대한 활용의견 제출 안내(서울시)
- '20.11. : 민자주차장 활용의견 제출 - 공영주차장 운영 (중랑구→서울시)
- '21. 7. : 민자주차장 관리이행계획 수립 관련 자료 제출 (중랑구→서울시)
- '22. 3. : 면목2동 민자주차장 중랑구 운영권 이관 통보 (서울시→중랑구)
- 민자주차장 운영현황
 - 관리운영권자 : 에릭스 에프앤비(주)
 - 무상사용기간 : '02.09.01. ~ '22.08.31.(20년)
 - 건축물 개요 : 1개동(주차장 1동, 주차장 79.2%·근생 20.8%)

주 용 도	주차장, 근린생활시설	당초사업비	4,020백만원
연 면 적	3,600.98㎡(주차장 3,062.40㎡ / 근생 538.58㎡)		
층수 및 구조	지하1/지상3층(철골조 및 철근콘크리트조)		

2. 정책목표

- 면목2동 민자주차장 일대는 노후 주택가 밀집 지역으로 만성적인 주차난을 겪고 있음.
- 사업대상지 반경 300m이내에 동부전통시장이 위치해 있어 시장 상인 및 이용객들로 인한 상습적인 불법주차 단속요청이 있는 지역으로 주차장을 준치가 필요한 지역임.
- 운영권을 중랑구로 이관하여 지역민의 주차난 해소 및 시장 이용객들의 편의를 제고하고자 함.

2 사업개요

- 위 치 : 서울시 중랑구 면목2동 183-14
- 규 모 : 부지 1,795.9 m^2 , 건축연면적 3,600.98 m^2 , 2층 3단 129면
- 사업기간 : 2020. 11. ~ 2022. 9.
- 사업내용 : 민자주차장 129면 운영권 중랑구 이관
- 도시계획 : 제3종일반주거지역, 도시계획시설(주차장)
- 추진일정 : 2022년 9월 이관 목표
- 위치도 및 현황사진

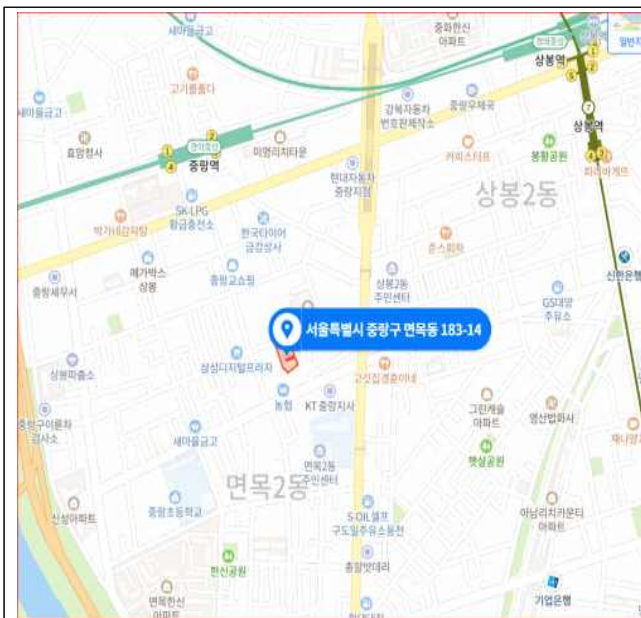

3 추진계획

- '22. 6. ~ 8. : 면목2동 민자주차장 시설유지보수 실시 및 임차인 조치
- '22. 8. : 면목2동 민자주차장 인수·관리계획 관련 협의
 - 면목2동 민자주차장 관리위임 협약(안) 통보 및 협약 시행
- '22. 9. ~ : 시설물 인수·인계 및 관제시스템 설치 등 시설개선 공사 실시
- '22. 10. ~ : 주차장 운영 개시
- 연차별 추진계획 및 일정

(단위:분기)

구분	2022		2023				2024				2025				2026				비고	
	3	4	1	2	3	4	1	2	3	4	1	2	3	4	1	2	3	4		
1 민자주차장 이관																				

4 공약달성 확인지표

구분	확인지표	단위	목표	2022	2023	2024	2025	2026
1 민자주차장 이관	개소수	면	129	129	-	-	-	-

5 기대효과

- 주차공간 확보로 지역주민 주차난 해소로 인한 삶의 질 개선
- 지역주민 및 동부시장 방문자에게 주차서비스가 확대되어 지역 내 불법 주정차 민원 감소 및 안전사고 예방, 교통흐름 개선

면목천로 경관개선 사업

추진부서	도로과	이행도	정상추진
담당자	과장 조두현	도로계획팀장 김건두	주무관 이진철(2094-2696)

기본 현황	사업유형		사업주체		임기구분		재정소요액 (단위:백만원)	해 당 사업지
	신규	지속	자체	서울시 (중앙정부) 민자	임기 내	임기 후		
		○	○	○ <small>(재정, 권한, 제도, 기타)</small>		○ (중기)	5,200	면목2,5동

1 현황 및 정책목표

1. 현 황

- '19.09. : 사업계획 수립
- '19.12. : 특별교부세 교부
- '20.01. ~ '21.06. : 면목유수지 주변 보도 및 교통섬 정비완료
- '20.11. ~ '22.03. : 면목천로 경관개선 사업 기본설계용역 시행
- '22.07. : 추경예산 요청(용역비 200백만원)
- '22.08. : 2022년 하반기 특별조정교부금 제출(공사비 1,500백만원)
- '22.10. ~ '23.03. : 실시설계용역 시행

2. 정책목표

- 면목유수지 주변 보행환경이 열악하여 정비를 요구하는 민원이 지속적으로 제기되어 조속한 보행환경 개선 필요
- 면목천로 주변의 낙후된 시설 및 버려진 공간을 정비 및 시설 확충으로 자연성 회복 및 지역주민을 위한 콘텐츠가 있는 역동적인 공간으로 조성

2 사업개요

- 위 치 : 봉우재로 120 ~ 면목동 1508-10(면목천로)
- 규 모 : 면목천로 1.2km 환경정비
 - 노후 된 포장 및 시설교체, 수목정비 및 테마가든 조성 등
- 사업기간 : '19.09. ~ '24.12.
- 사 업 비 : 5,200백만원
- 위 치 도



○ 현황사진



3 추진실적

- '19.09. : 사업계획 수립
- '20.01. ~ '21.06. : 면목유수지 주변 보도 및 교통섬 정비완료
- '20.11. ~ '22.03. : 면목천로 경관개선 사업 기본설계용역 시행
- '22. 07. : 추경예산 요청(용역비 200백만원)
- '22. 08. : 2022년 하반기 특별조정교부금 제출(공사비 1,500백만원)

4 추진계획

- '22. 10. ~ '22. 12. : 실시설계용역 시행
- '23. 01. ~ '24. 12. : 공사시행
- ※ 사업비를 국비 또는 시비로 확보 노력 필요
- 연차별 추진계획 및 일정

(단위:분기)

구 분	2022		2023				2024				2025				2026				비고
	3	4	1	2	3	4	1	2	3	4	1	2	3	4	1	2	3	4	
1	실시설계용역																		
2	경관개선 사업																		

- 연차별 소요예산

(단위 : 백만원)

구 분	합계	임기 전 <small>(계속사업의 경우)</small>	임기 내						임기 후
			소계	2022	2023	2024	2025	2026	
계	5,200		5,200	200	1,500	3,500	-	-	-
국비	3,500		3,500	-	1,500	2,000	-	-	-
시비	1,000		1,000	-	-	1,000	-	-	-
구비	700		700	200		500	-	-	-
기타(민자)	-	-	-	-	-	-	-	-	-

5 기대효과

- 낙후된 공간 및 시설을 정비하여 쾌적하고 안전한 녹지가로 조성 및 주민의 정서함양 등에 기여하는 여가·문화 활동의 중심 공간으로 거듭나고자 함
- 면목패션봉제특구 및 장미축제, 중랑패션위크 등 지역축제와 연계될 수 있는 특화가로 조성으로 지역의 랜드마크 역할 기대

중랑장미공원 테마정원 조성

추진부서	공원녹지과	이행도	정상추진
담당자	과장 백종주	중랑장미팀장 김민경	주무관 이서하(2094-2372)

기본 현황	사업유형		사업주체			입지구분		재정소요액 (단위:백만원)	해당 사업지
	신규	지속	자체	서울시 (중앙정부)	민자	입기 내	입기 후		
○			○			○ (중기)		2,400	목1,2동 중화2동 면목2,4,5동

1 현황 및 정책목표

1. 현 황

- 민선7기 서울장미거리 구간 연장으로 지역적 불균형 해소
 - ※ 기존 (구 목동교~중랑교) 2.95km → 추가 조성(중랑교~장평교) 2.5km, 총 5.45km 연장
- 중랑천 상류구간(목동교~중랑교)으로 장미식재지가 집중되어 있어 하류구간(중랑교~장평교) 장미 식재에 대한 주민 요구도가 높음
- 중랑장미공원에 장미가 176품종 275,195주 식재되어 있으나, 구간별 특화 공간 부족

〈 중랑장미공원 현황 〉

- ◆ 총 규모
 - 제방: 총 5.45km (월릉교~장평교 5.15km, 舊 목동교~월릉교 0.3km)
 - 둔치·제방 면적: 0.18km² (평균 폭 25~40m)
- ◆ 수목(장미) 현황 : 총 560,076주 (장미 275,195주, 수목 284,881주) ※ 2022. 8.기준
- ◆ 장미 식재지역
 - 장미정원 : 목동천, 수림대공원, 이화교, 면목천
 - 기 타 : 중랑천 제방, 제1연육교, 중화수경공원, 검재교 등

2. 정책목표 : 2025년까지 장미 4만주 식재

- 종량천 전역으로 풍성한 장미를 감상할 수 있도록 식재구간 확대
- 사계장미 식재 및 환경 개선으로 사계절 풍성하고 화려한 경관 연출

2] 사업개요

- 위 치 : 종량천 제방 및 둔치(구 묵동교~ 장평교)
- 연 장 : 5.45km
- 기 간 : 2022. 7. ~ 2025. 12.
- 내 용 : 사계장미 식재, 휴게·편의시설 설치 등
- 사 업 비 : 2,400백만원(시비 900, 구비 1,500)

3] 추진실적

- 2018. ~ 2019. : 장미거리 연장 추진(중랑교~장평교)
 - 장미거리 2.5km 조성, 장미 82,994주 식재, 장미장원 조성 등
- 2020. ~ 2021. : 종량장미공원 환경 개선사업
 - 장미 50,539주 식재, 산책로(데크로드) 조성, 화장실 교체 등

4] 추진계획

지속적인 장미 식재 및 환경개선으로 종량천 전역 균형 개발

- 종량천 하류구간(중랑교~장평교) 장미 식재 가능지 적극 발굴
 - 주변 여건, 주민 요구사항 등을 종합적으로 검토하여 매년 1만주 이상 식재
 - ※ '22년 1만주 → '23년 2만주 → '24년 3만주 → '25년 4만주
 - 여름철 집중호우 시 침수피해가 적은 구간 위주로 대상지 선정
- 운동시설, 제방 산책로 환경정비로 쾌적하고 안전한 이용환경 제공

다시 찾고 싶은 품격 높은 장미정원 조성

- 품종 다양화 및 색다른 경관 연출을 위한 테마정원 조성
 - 종량장미공원만의 특화공간 조성으로 이용활성화 및 재방문 유도
- ※ 동부간선도로 상부 공원화 추진 시 종량장미공원 연계 등 우리구 의견 적극 제시 및 협의

□ 연차별 추진계획 및 일정

(단위:분기)

구 분	2022		2023				2024				2025				2026				비고
	3	4	1	2	3	4	1	2	3	4	1	2	3	4	1	2	3	4	
중랑장미공원 테마정원 조성																			

□ 연차별 소요예산

(단위 : 백만원)

구 분	합계	임기전 (계속사업의 경우)	임기 내						임기후
			소계	2022	2023	2024	2025	2026	
계	2,400	-	2,400	900	500	500	500	-	
시비	900	-	900	900	-	-	-	-	
구비	1,500	-	1,500	-	500	500	500	-	

4 공약달성 확인지표

구분	확인지표	단위	목표	2022	2023	2024	2025	2026
중랑장미공원 테마정원 조성	식재수량	주	4만	1만	2만	3만	4만	-

5 기대효과

- 서울에서 가장 아름다운 축제인 ‘서울장미축제의 장’으로 이용자에게 휴식과 힐링을 선사하고 관광 명소화 및 지역 경제 활성화

6 위치도



면목 3-5 소구역 하수관로 정비사업

추진부서	치수과	이행도	정상추진
담당자	과장 민태중	하수팀장 장승훈	주무관 강우진(2094-2767)

기본 현황	사업유형		사업주체		입지구분		재정소요액 (단위:백만원)	해당 사업지
	신규	지속	자체	서울시 (중앙정부) 민자	입기내	입기후		
○			○	(재정, 권한, 제도, 기타)	○	(중기)	40,125	면목본동 면목3·8동 망우3동

1 현황 및 정책목표

1. 현 황

- '20. 9.~'22. 3. : 기본 및 실시설계(서울시)
- '22. 4.~ 7. : 건설사업관리계획 수립, 계약심의 등 발주방안 검토
- '22. 8. : 계약 및 착공

2. 정책목표

- 면목동 일대 노후 하수관로의 최소유속 확보 및 하수악취 최소화를 추진하여 고품질 하수도 개량공사 시행.

2 사업개요 ※ 배치도 및 조감도 있는 경우 반드시 첨부

- 위 치 : 면목본동, 면목3·8동, 망우3동 일대
- 규 모 : 하수관로 정비 D300~1,350mm, L=24.4km
- 사업기간 : '22. 8. ~ '24. 8. (장기계속)
- 사 업 비 : 40,125백만원(시비)
 - 공사비 37,567백만원, 건설사업관리용역비 2,558백만원

○ 위치도

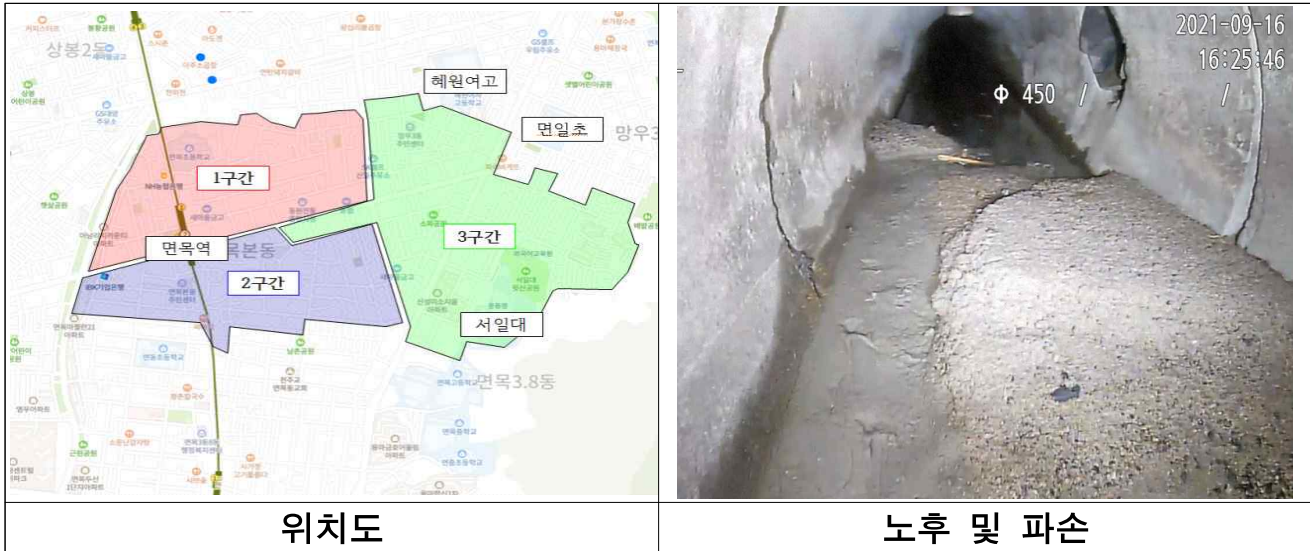

3 추진계획

○ 향후 추진계획

- '22. 8. ~ '22. 12. : 건설사업관리용역 및 공사 시행(1차분)
 ※ 폭우대비 하수관로 설계기준(30년⇒50년 빈도) 상향으로 재설계중
- '23. 1. ~ '23. 12. : 건설사업관리용역 및 공사 시행(2차분)
- '24. 1. ~ '24. 8. : 건설사업관리용역 및 공사 시행(3차분)

○ 연차별 추진계획 및 일정

(단위:분기)

구 분	2022		2023				2024				2025				2026				비고
	3	4	1	2	3	4	1	2	3	4	1	2	3	4	1	2	3	4	
1	면목 3-5 소구역(1구간)																		
2	면목 3-5 소구역(2구간)																		
3	면목 3-5 소구역(3구간)																		

○ 연차별 소요예산

(단위 : 백만원)

구 분	합계	임기전 (계속사업의 경우)	임기 내					임기후
			소계	2022	2023	2024	2025	
계	40,125	-	40,125	3,400	19,500	17,225		
국비	-	-	-	-	-	-		
시비	40,125	-	40,125	3,400	19,500	17,225		
구비	-	-	-	-	-	-		
기타(민자)	-	-	-	-	-	-		

4 공약달성 확인지표

구분		확인지표	단위	목표	2022	2023	2024	2025	2026
1	면목 3-5 소구역(1구간)	공정율	%	100	8	60	100		
2	면목 3-5 소구역(2구간)	공정율	%	100	8	60	100		
3	면목 3-5 소구역(3구간)	공정율	%	100	8	60	100		

5 기대효과

- 소구역 내 고품질 하수도 시범사업을 시행하여 하수도 공사 표준모델을 구축하고 배수개선을 통한 지역주민 편의 증진

노후 오수관로 개선공사

추진부서	치수과	이행도	정상추진
담당자	과장 민태중	하수팀장 장승훈	주무관 김동립(2094-2767)

기본 현황	사업유형		사업주체		임기구분		재정소요액 (단위:백만원)	해 당 사업지
	신규	지속	자체	서울시 (중앙정부) 민자	임기 내	임기 후		
○			○		○ (단기)		1,242	신내2동

1 현황 및 정책목표

1. 현 황

- '21. 3.~11. : 노후 오수관로 조사 및 실시설계 용역 시행
- '22. 2.~3. : 공사발주 및 계약
- '22. 4. : 공사착공

2. 정책목표

- 관내(신내로 17길 122 외 5개소) 노후 및 상태가 불량한 오수관로를 개량하여 수해예방 및 안전하고 쾌적한 주민의 생활 도모

2 사업개요

- 위 치 : 서울시 중랑구 신내로 17길 122 외 5개소
- 규 모 : 노후 오수관로 개량 D300~500mm, L=787m
- 사업기간 : '22. 4. ~ 12.
- 사업내용 : 신내로 17길 122 외 5개소 노후 오수관로 개량
- 총사업비 : 1,242백만원
 - 도급비 693백만원, 관급비 273백만원, 이전비 276백만원

- 추진일정 : '22. 12. 준공 목표
- 위치도 및 현황사진



3 추진계획

- '22. 4.~11. : 공사시행
- '22. 12. : 공사준공
- 연차별 추진계획 및 일정

(단위:분기)

구 분	2022		2023				2024				2025				2026				비고
	3	4	1	2	3	4	1	2	3	4	1	2	3	4	1	2	3	4	
1 노후 오수관로 개선공사	■	■																	

○ 연차별 소요예산

(단위 : 백만원)

구 분	합계	임기전 (계속사업의 경우)	임기 내					임기후
			소계	2022	2023	2024	2025	
계	1,242		1,242	1,242				
국비								
시비	1,242		1,242	1,242				
구비								
기타(민자)								

4 공약달성 확인지표

구분	확인지표	단위	목표	2022	2023	2024	2025	2026
1	노후 오수관로 개선	개선 연장	m	787	787			

5 기대효과

- 관내 노후 오수관로를 개량하여 수해를 예방하고 안전하고 쾌적한 생활 환경을 조성

중랑구 스마트물순환도시 조성

추진부서	치수과	이행도	정상추진
담당자	과장 민태중	하수팀장 장승훈	주무관 김동립(2094-2757)

기본 현황	사업유형		사업주체		입지구분		재정소요액 (단위:백만원)	해 당 사업지
	신규	지속	자체	서울시 (중앙정부) 민자	입기 내	입기 후		
○			○	(재정, 권한, 제도, 기타)	○	(단기)	2,700	상봉1동 상봉2동

1 현황 및 정책목표

1. 현 황

- '21. 5.: 스마트물순환도시 조성 사업선정(서울시 공모사업)
- '21. 7.~'22. 5.: 실시설계 용역 시행
- '22. 6.: 공사발주 및 계약

2. 정책목표

- 하수도로 버려지던 도시 물자원을 활용하여 물순환 및 생활환경 개선
 - 도로 빗물의 물순환(토양침투) : 집수면적 A=8,090m²
 - 망우로 한전전력구 지하 유출수의 물순환 및 활용 : V=1,260m³/일
 - IOT 시스템을 활용한 물자원의 순환상태 및 성과 실시간 확인

2 사업개요

- 위 치 : 중랑구 망우로(망우역~중랑역) 보차도 구간(약 1.6km)
- 사업기간 : '21. 5.~ '23. 6.
- 사 업 비 : 3,000백만원(시비) / (설계비300, 공사비2,700)

○ 사업내용

- 토양 침투시설 설치 : 식물재배화분 42개소, 침투트렌치 14개소
- 공기중 증·발산 시설 설치 : 캐논포그 2개, 쿨링포그 23개
- 도로 노면 살수시설 설치: 클린로드 150m
- 주민이용 시설 : 자동 급수시설 1개소, 스마트 공기정화벤치 1개소
- 기타시설 : 저류조 2개소 신설 및 펌프 개선
- 시설물통합운영 관리 및 홍보시스템(IOT) 설치

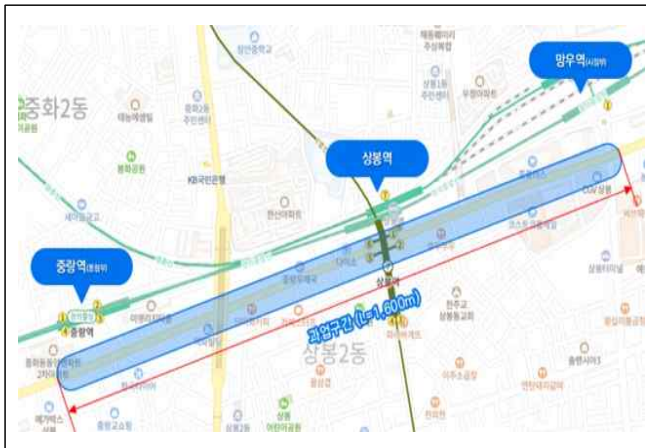

위치도



조감도

3 추진계획

○ 향후 추진계획

- 공사시행 및 준공 : '22. 7.~'23. 6.
- 매체별 홍보추진 : '23. 6.

○ 연차별 추진계획 및 일정

(단위:분기)

구 분	2022		2023		2024				2025				2026				비고
	3	4	1	2	3	4	1	2	3	4	1	2	3	4			
1	클린로드설치																
2	쿨링포크 설치																
3	식물재배화분 설치																
4	지하유출수 활용순환																

○ 연차별 소요예산

(단위 : 백만원)

구 분	합계	암기전 (계속사업의 경우)	임기 내					암기후
			소계	2022	2023	2024	2025	
계	3,000	300	2,700	2,700				
국비								
시비	3,000	300	2,700	2,700				
구비								
기타(민자)								

4] **공약달성 확인지표**

구분		확인지표	단위	목표	2022	2023	2024	2025	2026
1	지하유출수 활용·순환	용량	m3/일	1,260	-	1,260			
2	식물재배화분 설치	개소수	개소	42	10	32			
3	클린로드 설치	연장	m	150	-	150			
4	쿨링포그 설치	개소수	개소	23	21	2			

5] **기대효과**

- 하수도로 버려지던 도시 물자원(빗물, 지하수) 순환에 따른 7억원/년 경제효과
- 지하수를 활용한 도시 생활환경 개선(비산먼지, 도시열섬 완화)
- 빗물 토양침투를 통한 침수예방 효과

IoT 도입 먼지배출 사업장 실시간 관리

추진부서	맑은환경과	이행도	정상추진
담당자	과장 권정민	대기관리팀장 조복임	주무관 김진성(2094-2447)

기본 현황	사업유형		사업주체			입지구분		재정소요액 (단위:백만원)	해당 사업지
	신규	지속	자체	서울시 (중앙정부)	민자	입기 내	입기 후		
	○		○	○		○		비예산	중랑구 전역
				(재정, 권한, 제도, 기타)		(단기)			

1 현황 및 정책목표

1. 현 황

- 건설공사장에서 발생하는 비산먼지가 초미세먼지 기여도 22% 차지
 - 난방 발전(31%), 자동차(26%), 비산먼지(22%), 건설기계 등(18%), 기타(3%)
 - ▶ 서울시 초미세먼지 상세 모니터링 해석 연구결과(서울연구원, 2019)
- 중랑구 관내 비산먼지 발생공사장 103개소 중 특별관리 대상 (연면적 10,000㎡ 이상)은 10개소('22. 7. 기준)
 - 철거·터파기 등 기초공사 공정 공사장은 5개소

2. 정책목표

- 사물인터넷(IoT)기반 먼지 관측 시스템을 통한 상시 감기 및 즉각대응체계를 구축하여 공사장에서 발생하는 미세먼지에 대한 선제적 관리를 강화하여 주민들의 쾌적한 생활 환경 조성

2 사업개요

- 추진근거: 「서울특별시 중량구 미세먼지 예방 및 저감에 관한 조례」 제5조(사업자의 의무)
- 사업대상: 연면적 10,000 m^2 이상 대형공사장(철거·터파기 등 기초공사 공정 공사장)
- 사업기간: 2022. 7. ~
- 사업내용: 「미세먼지 통합 관제시스템」 구축 운영(서울시)
 - 공사장 내부에 24시간 미세먼지를 측정할 수 있는 측정기 설치
 - 외부 전광판을 통하여 실시간 데이터 표출
 - 기준 초과 시 담당공무원 및 공사장 현장책임자에게 SMS통보
 - 기초공사(철거·터파기) 공정 완료 후 타 공사장으로 이전 설치
- 통합 관제시스템 운영개요

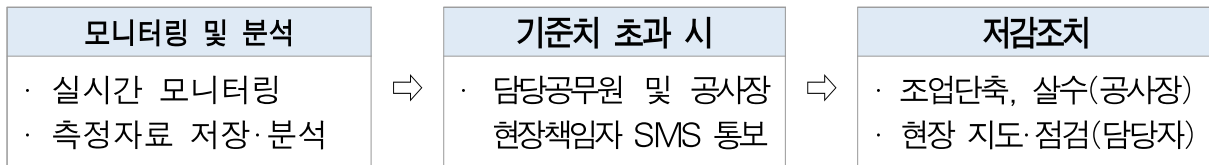

3 추진실적

- '22년 7월 현재 1개소 측정기 설치 완료
 - 중화1재정비 추진구역 주택재개발정비사업(연면적 146,926.12 m^2)

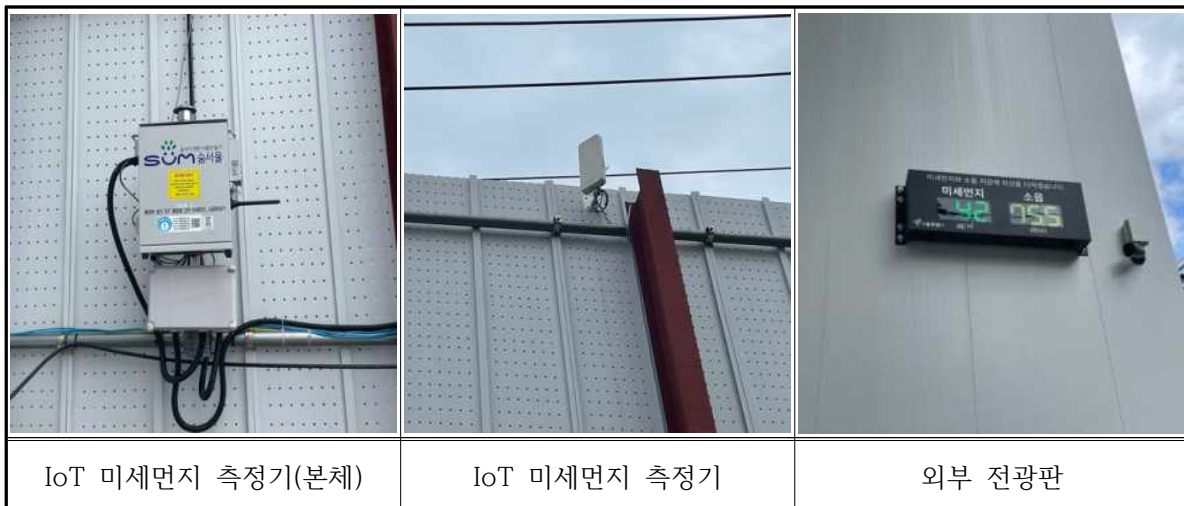

4 추진계획

○ 향후 추진계획

- IoT 도입 미세먼지 측정기 설치 대상 발굴 적극 추진(연중)
 - 특별관리 대상 공사장(연면적 10,000㎡ 이상) 비산먼지 발생사업 신고 시 설치동 의서를 제출토록 하여 설치 대상 확대
 - 공정 상 비산먼지 발생이 많아 민원이 다수 발생하는 공사장에 우선 설치
 - 신규 발생 특별관리 대상 공사장 100% 설치 목표

○ 향후 신규 발생 특별관리 대상 공사장(예상)

연도	공사장명	연면적(㎡)
2022	목동8번지 청년주택사업	53,573.8
	상봉동100번지 청년주택사업	21,764.29
2023	상봉9재정비 촉진구역 도시정비형재개발사업	325,394
2024	상봉7재정비 촉진구역 도시정비형재개발사업	171,598

○ 연차별 추진계획 및 일정

(단위:분기)

구 분	2022		2023				2024				2025				2026				비고	
	3	4	1	2	3	4	1	2	3	4	1	2	3	4	1	2	3	4		
미세먼지 측정기 설치 및 관리																				연중

○ 연차별 소요예산: 비예산

5 공약달성 확인지표

구분	확인지표	단위	목표	2022	2023	2024	2025	2026
1 미세먼지 측정기 설치 (연면적 10,000㎡ 이상 신규발생 공사장)	설치율	%	100	100	100	100	100	100

6 기대효과

- 통합 관제시스템을 통한 실시간 모니터링 및 즉각 대응체계를 구축하여 공사장 발생 미세먼지에 대한 관리강화로 쾌적한 도시환경 조성
- 전광판 설치 및 실시간 정보 공개를 통해 공사장 분진 관련 민원에 선제적으로 대응하여 구민과의 신뢰관계 형성

Ⅲ. 활력 넘치는 경제종량



패션봉제산업 클러스터 조성

추진부서	기업지원과	이행도	정상추진
담당자	과장 임정득	패션봉제팀장 이상욱 기업유치팀장 정홍순	주무관 강성준(2094-1282) 주무관 한혜진(2094-1272)

기본 현황	사업유형		사업주체			입지구분		재정소요액 (단위:백만원)	해당 사업지
	신규	지속	자체	서울시 (중앙정부)	민자	입기 내	입기 후		
		○	○				○ (장기)	32,334	상봉2동 신내1동

1 현황 및 정책목표

1. 현 황

- 면목패션(봉제) 특정개발진흥지구 지정('16.4월) 이후 집적된 패션봉제산업을 리드해 나갈 기반시설과 유관기관 부족한 상태로 봉제업 지원체계와 봉제 관련시설 간 연계가 미흡하여 산업 효율성 저하
- 도시제조업(봉제업) 실태에 대한 총체적 솔루션 부재
 - 도심제조업 침체 및 낙후된 시설로 생산성 저하
 - 인력 고령화 및 신규 유입 부족으로 인력수급 불균형 심화
 - '기획/디자인-제조-유통'간 가치사슬의 단절로 시장수요 및 매출 감소
- 패션봉제산업 경쟁력 강화를 위해, 교육·생산지원·판로개척 등 다양한 패션봉제산업 활성화 프로그램을 운영할 거점공간이자 기반시설 조성 필요

2. 정책목표

- 면목패션(봉제) 특정개발진흥지구 패션봉제산업 클러스터 조성하여 국내 패션봉제산업 최대 생산기지 거점화 및 효율적 관리 추진
 - 스마트앵커(생산·협업공간) : '24년 착공 / '26년 준공
- 민간투자 유치를 통해 양원지구 패션산업 고도화단지 조성하여 지역 봉제업체와 협업 일감 조달 및 지역 주민 일자리 창출
 - 패션산업 고도화단지(모다이노침) : '24년 착공 / '27년 준공

2] 사업개요

- 면목패션(봉제) 특정개발진흥지구 패션봉제산업 클러스터 조성
 - 위치 : 중랑구 상봉동 110-38 외 1필지
 - 공사기간 : 2024. 7. ~ 2026. 7.
 - 규모 : 대지 1,567.6㎡, 연면적 6,219.75㎡(지하3층/지상5층)
 - 개발방법 : 공공부지 위탁개발(임대형 개발 : 위탁기간 30년 이내)
 - 소요예산 : 32,334백만원(건축비 26,581, 토지비 5,753)
 - 건축비 : 국비 2,500, 시비 2,726, SH차입 9,068, 구비 12,287
 - 토지비 : 구비 5,753(고물상부지 3,275, 공영주차장 2,478)



○ 양원지구 패션산업 고도화단지 조성

- 위 치 : 신내동 376-3 일대
- 규 모 : 지하5층/지상18층,
연면적 66,270.36㎡
- 도입시설 : 패션산업 고도화단지,
전자부품 첨단 R&D 센터
- 개발방식 : 민간투자유치(모다이노칩)
- 추진일정 : '24년 착공 / '27년 준공



3 추진실적

○ 면목패션(봉제) 특정개발진흥지구 패션봉제산업 클러스터 조성

- 중앙패션지원센터 조성
 - 설계용역 착수('20년), 건축허가 처리('22년)
 - 중앙투자심사('23년 8월), 공사 계약('23년 12월)
 - 기존건축물 철거('24년 4~6월), 공사 착공('24년 7월)

○ 양원지구 패션산업 고도화단지 조성

- 공모에 의해 사업자 선정[모다이노칩]('19년), 건축허가 처리('21년)
- 착공기한 연장('23년 4월) : '23. 4. 11. → '24. 3. 1.
- 착공신고('24년 2월말)
- 시공업체 변경계약('24년 8월) : 구국토건 → 포스코E&C

4 추진계획

향후 추진계획

○ 면목패션(봉제) 특정개발진흥지구 패션봉제산업 클러스터 조성

- 스마트앵커 : 착공('24.하반기)→준공('26.하반기)

○ 양원지구 패션산업 고도화단지 조성

- 공사 시행 및 지역 봉제업체와 상생지원방안 협의 : '24년~'26년
- 기업 입주 및 지역주민 일자리 창출 : '27년 ~

연차별 추진계획 및 일정

○ 면목패션(봉제) 특정개발진흥지구 패션봉제산업 클러스터 조성

(단위:분기)

구 분	2022		2023				2024				2025				2026				비고
	3	4	1	2	3	4	1	2	3	4	1	2	3	4	1	2	3	4	
패션봉제산업 클러스터 조성 (설계→착공→준공)																			

○ 양원지구 패션산업 고도화단지 조성

(단위:분기)

구 분	2022		2023				2024				2025				2026				비고
	3	4	1	2	3	4	1	2	3	4	1	2	3	4	1	2	3	4	
양원지구 패션산업 고도화단지 조성 (공사 시행, 상생방안 수립)																			

연차별 소요예산

○ 면목패션(봉제) 특정개발진흥지구 패션봉제산업 클러스터 조성

(단위 : 백만원)

구 분	합계	임기전 (계속사업의 경우)	임기 내						임기후
			소계	2022	2023	2024	2025	2026	
계	32,334	10,979	21,355	-	-	4,000	8,500	8,855	-
국비	2,500	2,500	-	-	-	-	-	-	-
시비	2,726	2,726	-	-	-	-	-	-	-
구비	18,040	5,753	12,287	-	-	4,000	4,000	4,287	-
민자	9,068	-	9,068	-	-	-	4,500	4,568	-

○ 양원지구 패션산업 고도화단지 조성

(단위 : 백만원)

구 분	합계	임기전 (계속사업의 경우)	임기 내					임기후
			소계	2022	2023	2024	2025	
계	비예산		민간투자유치					

5] 공약달성 확인지표

구분	확인지표	단위	목표	2022	2023	2024	2025	2026
면목패션(봉제)특구 패션봉제산업 클러스터 조성	착공	개소	1			1		

6 구민참여 실적

- 면목패션(봉제) 특정개발진흥지구 패션봉제산업 클러스터 조성
 - 스마트앵커 조성 TF 회의 개최-시설입주 및 운영방안 논의('21.2)
 - 스마트앵커 건립 설계용역 관련 주민설명회 개최('21.4.)
 - 중랑구 패션봉제산업 클러스터 조성 언론 홍보('22.3.)
 - 면목패션(봉제)특구 도시재생활성화계획 수립 주민설명회 개최('21.5.)
 - 면목패션(봉제)특구 도시재생활성화계획 수립 중간보고회 개최('22.6.)
- 양원지구 패션산업 고도화단지 조성
 - 양원지구 기업유치사업 추천 대상자 공모('19.7~11.)
 - 양원지구 국내 최대 규모 도심 패션봉제 메카 조성 언론 홍보('20.1.)
 - 추천 사업자 (주)모다이노칩 지역사회 기여계획 협의('20.2.)

7 기대효과

- 면목패션(봉제) 특정개발진흥지구 패션봉제산업 클러스터 조성
 - ① 중랑패션지원센터(스마트앵커)
 - 도심제조업 활성화를 위한 거점공간인 중랑패션지원센터를 조성하여, 인력양성·장비지원·일감증진 등 다양한 패션봉제산업 활성화 프로그램을 운영함으로써, 진흥지구 및 중랑구 전체 봉제업체 대상 지원체계 구축
 - 디지털 전환 등 변화하는 패션봉제업체 트렌드 및 산업계 동향에 맞춰, 경쟁력 강화 및 고부가가치 산업으로 환경 전환 지원
- 양원지구 패션산업 고도화단지 조성
 - 사업자 신규 채용시 중랑구민 50% 이상 채용을 통한 지역일자리 제공
 - 지역 봉제업체 협업을 통한 안정적 일감 확보에 기여
 - 다양한 공적공간 제공으로 단지 활성화를 통해 지역발전 기여

패션봉제산업 활성화

추진부서	기업지원과	이행도	정상추진
담당자	과장 양은숙	패션봉제팀장 이상욱	박나영(2094-1286) 최선운(2094-1284) 한영일(2094-1287)

기본 현황	사업유형		사업주체			입지구분		재정소요액 (단위:백만원)	해당 사업지
	신규	지속	자체	서울시 (중앙정부)	민자	입기 내	입기 후		
	○	○				○ (중기)		2,984	중랑구 전역

1 현황 및 정책목표

1. 현황 및 진단

- **봉제업 현황**(출처 : 2023년 사업체총조사 통계발표 자료)
 - 사업체수 : 2,976개 (전체 제조업 4,288개의 69.4%)
 - 종사자수 : 11,390명 (전체 제조업 14,456명의 78.8%)
 - 서울시 전체 봉제업 28,507개의 10.4% 차지 (자치구 집적도 1위)
- **문제 진단**
 - 규모의 영세성 : 5인 미만 영세업체가 총 사업체 74.4% 차지
 - 안정적 일감부족 : 정보력 부족, 일감수주 한계
 - 열악한 작업환경 : 지하 위치 작업공간, 봉제 낙후된 이미지
 - 인력 부족 : 저부가가치의 단순 임가공, 종사자 고령화 등

2. 정책목표

- 영세·낙후된 패션봉제산업 지원을 통한 생산성 증대 및 경쟁력 향상
- 패션봉제산업 경쟁력 향상을 통한 지역 경제 활성화에 기여

2] 사업개요

- 사업기간 : 연중
- 대 상 : 관내 패션봉제업체
- 내 용
 - 패션봉제업체 일감창출 및 자생력 제고지원
 - 자동재단 지원 서비스 제공시설 확대
 - 의류제조업체 작업환경개선 지원
 - 의류제조업체 원단폐기물 처리 지원
- 총사업비 : 2,984백만원

3] 추진실적

- 패션봉제 공동브랜드 「포플」 운영: 의류제품 139종 개발('20. ~ '23.)
- 패션봉제 공용장비실 조성·운영: 1개소 완료('21.)
- 자동재단 지원 서비스 제공시설 확대: 우선 이용 협조 완료('24.)
- 의류제조업체 작업환경 개선지원: 총 229개 업체 지원('19. ~ '23.)
- 의류제조업체 원단폐기물 처리지원: 총 4,850톤 처리 지원('19. ~ '23.)

4] 추진계획

- 패션봉제업체 일감창출 및 자생력 제고지원
 - 기 간 : 연중
 - 내 용 : 일감연계 지원행사 진행 및 관리, 교육 프로그램 운영
 - 방 법 : 관내 봉제업체 ⇨ 바이어연계 수주행사·지역행사·역량강화 컨설팅 프로그램 등 참여(전문업체 용역진행), 서일대학교 연계 ICT 교육프로그램 운영
 - 사 업 비 : 연간 240백만원
- 자동재단 지원 서비스 제공시설 확대
 - 기 간 : '24.~ '26.
 - 내 용 : 동부권 패션지원센터 자동재단 서비스 중량 우선 이용 협조(자동재단기 2세트 가동)
 - 방 법 : 자동재단 무상지원, 패턴 및 마카 출력 우선 지원 등

○ 의류제조업체 작업환경개선 지원 공모사업(市 공모사업)

- 기 간 : 연중
- 대 상 : 위험·위해 환경요인에 취약한 의류제조업체
- 내 용 : 분진·조도·전기·냉난방 등 작업환경 개선 품목 보조금 지원

○ 의류제조업체 원단폐기물 처리 지원(청소행정과)

- 기 간 : 연중
- 내 용 : 원단폐기물 처리 지원
- 방 법
 - 원단폐기물 별도 분리 배출
 - 원단폐기물 배출자 실명제
- 사 업 비 : 연간 212백만원

○ 연차별 추진계획 및 일정

(단위:분기)

구 분	2022		2023				2024				2025				2026				비고
	3	4	1	2	3	4	1	2	3	4	1	2	3	4	1	2	3	4	
1	패션봉제업체 일감창출 및 자생력 제고 지원																		
2	자동재단 지원 서비스 제공시설 확대																		
3	의류제조업체 작업환경개선 지원사업																		
4	의류제조업체 원단폐기물 처리 지원																		

○ 연차별 소요예산

(단위 : 백만원)

구 분	합계	암기전 <small>(계사업외경유)</small>	임기 내					암기후
			소계	2023	2024	2025	2026	
계	2,984	-	2,984	674	680	686	944	-
국비	-	-	-	-	-	-	-	-
시비	834	-	834	202	206	210	216	-
구비	2,150	-	2,150	472	474	476	728	-
기타 (민자 등)	-	-	-	-	-	-	-	-

5] 공약달성 확인지표

구분	확인지표	단위	목표	2023	2024	2025	2026	
1	패션봉제업체 일감창출 및 자생력 제고 지원	지원업체 수	개	20개 이상	-	20개 이상	20개 이상	20개 이상
2	자동재단 지원 서비스 제공시설 확대	자동재단기 세트 수	세트	3	1	3	3	3
3	의류제조업체 작업환경개선 지원사업	지원 업체수	개	45개 업체	35개 업체	38개 업체	42개 업체	45개 업체
4	의류제조업체 원단폐기물 처리 지원	처리량	톤	1,320	1,320	1,320	1,320	1,320

6] 구민참여 실적

- 봉제단체 시설 이용 홍보 간담회: '21.12.
- 공용장비실 이용 홍보 방송 및 언론 홍보: '22.1.
- 패션봉제 공동브랜드 「포플」 운영 간담회: '22.6.

7] 기대효과

- 핵심 제조업인 패션봉제산업 지원을 통한 생산성 증대, 경쟁력 향상으로 지역경제 발전 도모
 - 바이어 매칭이 가능한 수주행사 참여와 온/오프라인 판매행사 개최 등으로 관내 봉제업체 일감창출 및 수익 증진
 - 디지털 시대에 발맞춰 AI기술 및 3D프로그램 교육과 사업역량강화 컨설팅 등을 진행하여, 업체 경쟁력과 자생력을 제고시키고 지역경제를 발전시킬 수 있는 기업으로 성장 지원
 - 자동재단 지원 서비스 제공시설 확대: 대량 재단 가능 CAD/CAM 자동 재단 서비스 제공 시설인 동북권패션지원센터(중랑구 용마산로115길 108, 자동재단기 2세트 가동) 관내 업체 우선 이용 협조로 중랑 패션봉제산업 생산성 증대 및 경쟁력 강화에 기여
 - 의류제조업체 작업환경개선사업: 안전하고 건강한 일터 조성으로 근로 환경 개선 및 작업능률 향상
 - 의류제조업체 원단폐기물 처리지원 : 봉제업체 원단폐기물 처리비용 절감 및 폐기물 재활용으로 환경문제 해소

중랑창업지원센터 건립

추진부서	기업지원과	이행도	정상추진
담당자	과장 임정득	기업유치팀장 정홍순	주무관 한혜진(2094-1272)

기본 현황	사업유형		사업주체			입지구분		재정소요액 (단위:백만원)	해 당 사업지
	신규	지속	자체	서울시 (중앙정부)	민자	입기 내	입기 후		
		○	○				○ (장기)	55,099	신내1동

1 현황 및 정책목표

1. 현 황

- 중랑구는 주거 밀집지역으로 운수업 및 도·소매업 비중이 높고(41%), 소기업이 대부분(98.51%로 서울시 평균 92.2%)을 차지하는 등 산업 기반이 열악
 - '19년 GRDP(지역내총생산) 서울시 1.1%(서울시 23위, 평균 4%), 1인당 GRDP 서울시 21위
 - 상업지역 비율 : 관내 면적의 1.93%(서울시 평균 4.2%)
- 패션봉제산업 중심의 산업 경쟁력은 강화하는 추세이나 중랑 경제의 지속 성장을 위한 산업 발전의 다각화 등 미래 산업에 대한 투자 및 기반 확충 필요
 - ※ '19년 GRDP 성장률 자치구 3위 (민선 7기 지속 성장중)
- 신내 첨단산업 클러스터 조성으로 미래 성장 동력 확보 및 자족 정주 도시의 기틀 마련

※ 신내 첨단산업 클러스터 추진 현황

구 분	내 용	비 고
민선 8기 (’22.~’26.)	- 중랑창업지원센터 건립(141개 기업, 650명 일자리) - 양원지구 패션고도화단지 조성(400개 기업, 4,500개 일자리)	
민선 7기 (’18.~’22.)	- 신내1·2 지식산업센터 건립(사업완료) ※ 신내1(’20.5.) : 280개 기업, 2,100명 일자리 신내2(’21.6.) : 350개 기업, 3,030명 일자리 - 중랑창업지원센터(SK V1) : ’22.3월 개소 ※ 테스트베드 역할 : 42개 기업, 81명 일자리	

2. 정책목표

- 자족도시 경제 중량의 첨단산업 성장 기반 구축 「중랑창업지원센터」 건립
- 신내 첨단산업 클러스터 창업기업 입주 및 성장 지원 앵커 시설로 중랑창업생태계 활성화 핵심 거점 육성(141개 기업)

2 사업개요

- 사업기간 : ’18. 9. ~ ’28. 11.
- 위 치 : 서울시 중랑구 신내동 195-1(신내3택지개발지구)
- 규 모 : 부지 2,999 m^2 (908평), 지하2층/지상12층(연면적 16,400.66 m^2)
- 총사업비 : 55,099백만원(토지매입비 6,464, 건립비 48,635)
 - 건립비 : 국비 9,786, 사비 10,936, 구비 11,685, SH 6,429, 주택도시보증금 9,799
- 시설현황 : 창업복합시설(창업기업입주시설과 창업지원센터 등 결합)

주요시설	층 별	기 능
창업기업 입주시설	3~12층 (9,061 m^2)	· 청년층 창업기업 141호(주거 및 업무시설) ※ 구 100% 선정(지역 여건에 맞는 인재 선정)
창업지원센터 · 생활SOC · 근린생활시설	1~2층 (2,909 m^2)	· 중랑창업지원센터 : 코워킹스페이스, 네트워킹룸, 회의실, 촬영스튜디오 등 · 생활SOC : 체육프로그램실, 다목적공간 등

3 추진실적

- '19. 12. 24. : 부지 매입 완료
- '20. 07. 23. : 국토부 「일자리연계형 지원주택」 공모 선정
- '21. 01. 15. : 중앙투자심사 면제 결정(행안부)
- '21. 01. ~ 05. : 건축 기본구상 및 사업타당성 검토 용역(SH)
- '21. 06. 29. : 지구계획 변경 승인(주민복합시설 → 창업지원복합시설)
※ 용적률 상향(200 → 400%)
- '21. 07. ~ : 재원조달계획 협의(국토부, 서울시, SH)
- '22. 11. 3. : 市공공주택과 시비 지원 기준 방침 수립(市주택정책실장)
- 시비지원 확정(공공주택 및 생활형 SOC(운영기관 소유·관리) 건립 부족분 각각 지원)
- '23. 06. 23. : 공유재산 관리계획 수립
- 중랑창업지원센터 건립 부지 무상 사용
- '23. 07. 05. : 서울시의회 보고(제319회 서울시의회 정례회)
- '23. 09. 18. : 기관별 재원분담 조정
- 서울시비 감액 요구에 따라 생활SOC 일부(10%)를 수익시설로 전환하여 SH공사 부담액 증액 조정
- '23. 09. 26. ~ 12. 18. : 현상설계공모
- 당선사 : (주)선기획
- '24. 03. 21. : 사업시행협약(중랑구-SH공사)
- '24. 07. 23. : 서울시 공공주택통합심의위원회 개최

【 공약(계속)사업 실현 로드맵 】

- 중랑창업지원센터 건립



4 추진계획

- 공모사업선정 : 국토부 『일자리연계형 지원 주택』 (국비 등 재원 확보)
- 사업추진방식 : 공공시설 복합화 사업(중랑구·SH공사 공동 시행)
 - 중랑구 : 부지제공, 창업지원센터 건립비 조달 및 운영
 - SH공사 : 건축설계 및 책임시공, 창업기업입주시설 건립비 조달 및 운영
- 복합화 사업 추진 관련 기관 협업 시스템 구축
 - 국토부, 서울시, SH공사 등 신속한 사업추진을 위한 소통 창구 마련



○ 추진일정

- 기본 설계 : '24. 1. ~ 8.
- 사업 협약 체결(중랑구 - SH) : '24. 3.
- 주택건설 사업계획 접수 및 승인 : '24. 9. ~ 10.
- 실시 설계 및 공사시행 : '24. 11. ~ '28. 10.
- 준공 : '28. 11.

○ 연차별 추진계획 및 일정

(단위:분기)

구 분	2022		2023				2024				2025				2026				비고	
	3	4	1	2	3	4	1	2	3	4	1	2	3	4	1	2	3	4		
1																				
2																				

○ 연차별 소요예산

(단위 : 백만원)

구 분	합계	임기전 (계사업의 경우)	임기 내					임기후
			소계	2023	2024	2025	2026	
계	55,099	6,464	25,246	-	2,914	7,497	14,835	23,389
국비	9,786	-	6,849	-	-	4,403	2,446	2,937
시비	10,936	-	6,562	-	-	1,094	5,468	4,374
구비	18,149	6,464	7,000	-	2,000	2,000	3,000	4,685
기타 (SH, 주택도시 기금 등)	16,228	-	4,835	-	914	-	3,921	11,393

5] 공약달성 확인지표

구분		확인지표	단위	목표	2022	2023	2024	2025	2026
1	기본설계 및 사업협약 체결	진척률	%	100			100		
2	주택건설 사업계획 승인 및 공사시행	진척률	%	50			10	10	30

6] 구민참여 실적

- 사업 협약 체결(중랑구-SH) 등 필요 시 민간 전문가 자문 실시
- 창업 기업 유치 및 성장 지원 플랜 등 추진 사항 언론 홍보 실시
- 중랑창업지원센터(SK V1) 입주기업 만족도 평가 및 운영 결과 반영

7] 기대효과

- 유망 창업 기업 유치와 성장을 통한 일자리 창출 및 지역 경제 활성화
- 4차산업 중심 창업생태계 활성화를 통한 중랑구의 신(新)성장 동력 확보

청년 취업사관학교 건립

추진부서	일자리창출과	이행도	정상추진
담당자	과장 배영미	청년지원팀장 최보람	주무관 백연주(2094-2272)

기본 현황	사업유형		사업주체			입지구분		재정소요액 (단위:백만원)	해당 사업지
	신규	지속	자체	서울시 (중앙정부)	민자	입기내	입기후		
○			○	○		○	○	785	상봉1동
			<small>(재정, 권한, 제도, 기타)</small>			<small>(중기)</small>			

1 현황 및 정책목표

1. 현 황

- 신내 첨단산업 클러스터 조성 등 관내 IT 기업 인프라 구축에 따른 디지털 분야 전문인력 필요
- 미래 산업형 인재를 양성하기 위한 청년 IT 전문 교육기관 부족

2. 정책목표

- 청년취업사관학교 조성 : '22. 11. 착공 / '25년 하반기 준공
- 4차 산업에 필요한 디지털 분야 실무인재 양성 및 일자리 연계
- 연간 150명 교육실시 및 교육 이수자의 취업률 80% 이상 달성

2 사업개요

- 사업기간 : 2022. 7. ~ 2025. 12.
- 위 치 : 중랑구 상봉동 100, 청년주택 3층
- 규 모 : 연면적 782.89㎡, 전용면적 620.26㎡
- 운영방법 : 서울산업진흥원 위탁운영
- 총사업비 : 785백만원 (시비 / 조성비 425, 운영비 360)

○ 조성지 도면



3 추진실적

- '21. 8. 6. : 서울시 경제정책실 경제일자리기획관 면담
- '22. 7. 5. : 1자치구 1청년취업사관학교 조성관련 회의(서울시)
- '22. 7.29. : 청년취업사관학교 공모 제안서 市 제출

4 추진계획

- 취업사관학교 조성방식
 - 중 랑 구 : 부지제공 (역세권청년주택 기부채납 공간)
 - 서 울 시 : 건축설계 및 시공, 조성·운영 예산 확보
- 취업 사관학교 운영 방안
 - 교육대상 : 청년 구직자 연 150여명
 - 교육과정 : DT과정(서비스기획, 디지털 마케팅, UI/UX 디자인, 웹퍼블리싱) 연 2회 운영
 - 교 육 비 : 무료
- 향후 추진일정
 - 청년주택 건축 착공 : '22. 11.
 - 청년취업사관학교 공간 설계 및 시공 : '23. 1.~ '25.12.
 - 청년취업사관학교 개소 및 교육생모집 : '25. 하반기

○ 연차별 추진계획 및 일정

(단위:분기)

구 분	2022		2023				2024				2025				2026				비고
	3	4	1	2	3	4	1	2	3	4	1	2	3	4	1	2	3	4	
1	청년취업사관학교 조성																		

○ 연차별 소요예산

(단위 : 백만원)

구 분	합계	암기전 (계속사업의 경우)	임기 내						암기후
			소계	2022	2023	2024	2025	2026	
계	785		785	0	0	100	325	360	
국비	0		0	0	0	0	0	0	
시비	785		785	0	0	100	325	360	
구비	0		0	0	0	0	0	0	
기타(민자)									

5] 공약달성 확인지표

구분	확인지표	단위	목표	2022	2023	2024	2025	2026
1	청년취업사관학교 개소	개소 수	개소	1			1	

6] 기대효과

- 취업사관학교와 관내 IT 기업의 파트너십을 형성하여 기업에서 요구되는 전문교육을 실시함으로써, 청년 취업의 미스매치를 줄이고 직주근접형 도시로 발전

‘간판이 아름다운 거리’ 확대 조성

추진부서	도시경관과	이행도	정상추진
담당자	과장 신재훈	광고물관리팀장 김무경	주무관 오종권(2094-2552)

기본 현황	사업유형		사업주체			임기구분		재정소요액 (단위:백만원)	해 당 사업지
	신규	지속	자체	서울시 (중앙정부)	민자	임기 내	임기 후		
		○	○			○ (단기)		3,710	중랑구 전역

1 현황 및 정책목표

1. 현 황

- 추진기간 : 2009. ~
- 개선실적 : 총 2,665개소
- 추진현황
 - 2009 ~ 2017 : 926개소
 - 2018 ~ 2021(민선7기) : 1,736개소

2. 정책목표

- 난립한 불법광고물을 정비하고 아름다운 디자인의 에너지 절약형 간판 설치로 에너지 절약유도 및 안전하고 깨끗한 도시경관 개선
- 구간(장소)별로 조도 및 디자인 등을 적용하여 쾌적하고 특색있는 도시미관 조성

2 사업개요

- 사업명 : 간판이 아름다운 거리 조성사업
- 위치 : 중랑구 전역(대상지 별도선정)
- 사업기간 : '22. 2. ~ '26. 12. (반복사업)
- 사업내용 : 아름다운 디자인의 간판 교체 및 불법광고물 정비
 - 지역의 특색을 담은 특화거리 조성으로 도시 브랜드 가치 향상
 - 불법광고물 정비와 LED간판 교체로 도시경관 개선 및 에너지 절약
- 총사업비 : 3,710백만원
- 추진일정 : 총 1,484개소 조성 목표

3 추진실적

- '22년도 추진현황 : 총 2개 지구 140개 업소

연번	사업구간(양방향)	행정구역	개선대상 업소수	소요예산 (백만원)	비고
	계		140	350	
1	중랑역로 (중랑역로 135~247)	묵 2 동	80	200	도시재생지 (상반기 추진중)
2	사가정로 (사가정로 357~431)	면목38동 면목 7 동	60	150	주민요청 (상반기 추진중)

- 추진현황
 - 사업 기본계획 주민공람 및 행정예고 : '22. 3. ~ 4.
 - 정비시범지구(광고물 표시방법 등) 고시 : '22. 4.
 - 간판개선 주민위원회 구성 및 협약체결 : '22. 5.
 - 간판개선 사업자 선정 및 계약 : '22. 5.
 - 주민안내 및 신청서 접수 : '22. 6. ~

4 추진계획

○ 2022년 하반기 추진계획

- 위치 : 봉우재로(상봉시장교차로~혜원사거리)
- 사업기간 : '22. 9. ~ '23. 6.
- 사업구간 : 봉우재로(상봉시장교차로 ~ 혜원사거리)
- 사업규모 : 144개소
- 총사업비 : 360백만원 [구비(옥외광고발전기금)]
- 세부 추진일정
 - 추진구간 간판 디자인(안) 심의 및 간판 제작·설치 및 철거 : '22. 9. ~ 11.
 - 정비시범지구(광고물 표시방법 등) 고시 : '22. 9. ~ 10.
 - 간판개선 주민위원회 구성 및 협약체결 : '22. 10.
 - 간판개선 사업자 선정 및 계약 : '22. 10. ~ 11.
 - 주민 안내 및 신청 접수 : '22. 12.
 - 간판 디자인(안) 심의 및 간판 제작·설치 및 철거 : '23. 1. ~ 6.

○ 2023년 이후 추진계획

- 매년 300개소 총 1,484개소 간판개선(대상지 별도선정)

【 공약(계속)사업 실현 로드맵 】

○ '간판이 아름다운 거리' 확대 조성



○ 연차별 추진계획 및 일정

(단위:분기)

구 분	2022		2023				2024				2025				2026				비고
	3	4	1	2	3	4	1	2	3	4	1	2	3	4	1	2	3	4	
1	간판개선사업																		

○ 연차별 소요예산

(단위 : 백만원)

구 분	합계	압기전 (계속사업의 경우)	임기 내					압기후
			소계	2022	2023	2024	2025	
계	3,710		3,710	710	750	750	750	750
국비								
시비								
구비	3,710		3,710	710	750	750	750	750
기타(민자)								

5] **공약달성 확인지표**

구분	확인지표	단위	목표	2022	2023	2024	2025	2026
1	봉우재로 간판개선사업	진행율	%	100		100		

6] **구민참여 실적**

- 기본계획 주민공람 실시 및 개별 안내문 발송
- 구간별 간판개선 주민위원회 구성

7] **기대효과**

- 위험간판 및 무허가 불법광고물 정비로 보행자 안전사고 예방
- LED간판 교체로 에너지 절약 및 도시미관개선

중랑사랑상품권 발행 확대·소상공인 지원

추진부서	기업지원과	이행도	정상추진
담당자	과장 임정득	기업지원팀장 여지형	주무관 정금희(2094-1293)

기본 현황	사업유형		사업주체			입지구분		재정소요액 (단위:백만원)	해당 사업지
	신규	지속	자체	서울시 (중앙정부)	민자	입기 내	입기 후		
		○	○			○ (중기)		18,687	중랑구 전역

1 현황 및 정책목표

1. 현 황

- 추진배경
 - 대기업을 골목상권 진출 및 온라인 매출 급증 등으로 소상공인 입지 약화
 - 코로나19 장기화로 인하여 어려움을 겪고 있는 소상공인 매출회복 지원 필요
- 중랑사랑상품권 발행규모 : 누적 841.2억원
 - '20년 : 150억원(당초 100억원 + 추가 50억원)
 - '21년 : 400억원(당초 266억원 + 추가 134억원)
 - '22년 : 291.2억원(당초 210억원 + 추가 81.2억원)

2. 정책목표

- 중랑사랑상품권 발행 확대로 소상공인 결제수수료 절감을 통한 경영 안정화 도모
- 상품권을 활용한 지역 내 소비 확대로 소상공인 매출 증대 지원

2 추진개요

○ 발행규모

(단위 : 억원)

연 도	2022	2023	2024	2025	2026	비 고
발행액	290	320	350	370	400	

- 할 인 율 : 10% ※ 재정부담 : 국비 2%, 시비 6%, 구비 2%
- 발행시기 : 상·하반기(연중 2회)
- 구매한도 : 1인당 월 70만원(보유한도 : 200만원)
- 사 용 처 : 관내 상품권 가맹점

3 추진실적

○ 발행실적('19 ~ '22 상반기)

(단위 : 억원)

연 도	2020	2021	2022 상반기	비 고
발행액	150	400	150	

4 추진계획

○ 향후 추진계획

- 상품권 발행계획 수립 : 매년 1월경
- 상품권 1차 발행 : 매년 1~2월경
- 상품권 2차 발행 : 매년 8~9월경
- 매체별 상품권 발행 홍보 추진 : 연중

○ 연차별 추진계획 및 일정

(단위 : 분기)

구 분	2022		2023				2024				2025				2026				비고
	3	4	1	2	3	4	1	2	3	4	1	2	3	4	1	2	3	4	
1 발행계획 수립			■				■				■				■				
2 상품권 1차 발행			■				■				■				■				
3 상품권 2차 발행	■				■				■				■						
4 주민 안내 및 홍보	■	■	■	■	■	■	■	■	■	■	■	■	■	■	■	■	■	■	■

○ 연차별 소요예산

(단위 : 백만원)

구 분	합계	암기전 <small>(계속사업의 경우)</small>	임기 내					암기후
			소계	2022	2023	2024	2025	
계	21,676	2,989	18,687	3,137	3,457	3,780	3,995	4,318
국비	4,658	1,196	3,462	582	640	700	740	800
시비	11,732	1,345	10,387	1,747	1,920	2,100	2,220	2,400
구비	5,286	448	4,838	808	897	980	1,035	1,118
기타(민자)	0	0	0	0	0	0	0	0

5] 공약달성 확인지표

구분	확인지표	단위	목표	2022	2023	2024	2025	2026
1 중량사랑상품권 발행	발행규모	억원	400	290	320	350	370	400

6] 구민참여 실적

- 전통시장 상인회 및 중량구상공회를 통한 홍보 안내
- 유관기관 및 직능단체 회의 시 설명회 개최
- SNS 블로그 뉴스레터 등 다양한 홍보채널 활용

7] 기대효과

- 소상공인 가맹점 결제 수수료 경감으로 경영 부담 해소
- 소비자의 골목상권 이용 확대를 통한 지역경제 활성화 도모

전통시장 현대화사업 추진

추진부서	지역경제과	이행도	정상추진
담당자	과장 배영미	시장지원팀장 정기택	주무관 황선용(2094-2253)

기본 현황	사업유형		사업주체			임기구분		재정소요액 (단위:백만원)	해 당 사업지
	신규	지속	자체	서울시 (중앙정부)	민자	임기 내	임기 후		
		○	○			○ (단기)		3,066	면목본동 면목3·8동

1 현황 및 정책목표

1. 현황

○ 전통시장 현황

시장명	소재지	등록일	상인회		시장현황	
			구성형태	대표자	면적	점포수
동원전통종합시장	면목본동 74-1 ~ 102-23	2005.8.19.	시장상인회	조영태	13,243㎡	128
동원전통시장 상점가	면목본동 121-23 ~103-10	2018.12.5.	시장상인회	한영석	5,217㎡	90
사가정시장	면목3.8동 459-1 ~1111-3	2009.9.25.	시장상인회	박병홍	5,807㎡	129

2. 정책목표

- 시설 및 경영 현대화 지원 사업으로 전통시장 경쟁력 향상 및 자생력을 강화하고 지역 경제 활성화에 기여

2 사업개요

- 사업기간 : '22. 7. ~ '26. 6.
- 총사업비 : 3,066백만원
- 내 용 : 시설현대화(주차환경개선, 홍보전광판 설치, CCTV 설치 등)
경영현대화(시장경영패키지, 온라인 장보기 지원 등)

3 추진실적

- 설 명절 이벤트 사업 지원: '22.2월
- 동원전통종합시장 아케이드 창문 선팅필름 시공: '22.4월~5월
- 동원전통시장 상점가 화재알림시설 설치: '22.6월~7월
- 2023년 전통시장 시설현대화 공모사업 신청: '22.7월

4 추진계획

- 향후 추진계획
 - 동원전통종합시장 주차환경개선사업 사업추진 : '22.8월~'23.12월
 - 전통시장 활성화 지원 공모사업, 시설현대화 공모사업 신청: 매년 6~8월경
 - 전통시장 경영현대화 공모사업 신청 및 추진: 매년 연중

○ 연차별 추진계획 및 일정

(단위:분기)

구 분	2022		2023				2024				2025				2026				비고	
	3	4	1	2	3	4	1	2	3	4	1	2	3	4	1	2	3	4		
1	전통시장 공모사업 발굴, 신청																			
2	전통시장 활성화 및 현대화 사업 추진																			

○ 연차별 소요예산

(단위 : 백만원)

구 분	합계	임기전 (계사업의 경우)	임기 내						임기후
			소계	2022	2023	2024	2025	2026	
계	3,066		3,066	2,205	731	110	20	0	
국비	1,711		1,711	1,323	388				
시비	852		852	529	221	86	16		
구비	481		481	353	113	13	2		
기타(민자)	22		22		9	11	2		

5 공약달성 확인지표

구분	확인지표	단위	목표	2022	2023	2024	2025	2026
1	동원전통종합시장 현대화사업 추진	사업 완료건수	건	6	2	2	1	1
2	동원전통시장상점가 현대화사업 추진	사업 완료건수	건	4	1	1	1	1
3	사가정시장 현대화사업 추진	사업 완료건수	건	4	1	1	1	1

6 기대효과

- 편리하고 쾌적한 시장 환경을 조성하여 방문 고객 증가, 매출 증대 및 고객과 상인 만족도 향상
- 온라인 플랫폼, 이벤트 행사 등으로 고객 접근성 향상 및 전통시장 활성화

장미꽃빛거리 젊음의 거리 조성

추진부서	주거개선과	이행도	정상추진
담당자	과장 배장우	주거개선사업팀장 은성필	주무관 임한솔(2094-2814)

기본 현황	사업유형		사업주체			입지구분		재정소요액 (단위:백만원)	해당 사업지
	신규	지속	자체	서울시 (중앙정부)	민자	입기내	입기후		
		○	○			○ (중기)		2,846	묵2동

1 현황 및 정책목표

1. 현 황

- '21.11. : 장미꽃빛거리(C존) 조성공사 완료
- '22.04. : 장미꽃빛거리(A존) 조명(오브제 가로등) 및 포장 정비 완료
- '22.04.30.(토) : 제1회 장미꽃빛거리 프리마켓 행사 개최
- '22.05.28.(토) : 제2회 장미꽃빛거리 프리마켓 행사 개최
- '22.06.25.(토) : 제3회 장미꽃빛거리 프리마켓 행사 개최
- '22.09.24.(토) : 제4회 장미꽃빛거리 프리마켓 행사 개최
- '22.10.29.(토) : 제5회 장미꽃빛거리 프리마켓 행사 개최

2. 정책목표

- 장미꽃빛거리의 로컬 랜드마크화 및 장미축제 메인 입구로서의 정체성 확립
- 유동인구 유입과 가로 활력 증대를 통한 상권 활성화

2 사업개요

I 장미꽃빛거리 조성사업 주거개선과

- 위 치: 동일로163길 (먹골역 7번 출구 ~ 중랑천 제방 진입로)
- 사업기간: '20. 9.~24. 11.
- 사업내용: 광장형 거리 조성, 오브제 가로등/보안등 설치, 보차도 포장 개선, 화단형벤치 설치, 장미전망대 조성 등
- 사업규모: 약 430m 구간



구분	D존	C존(90m)	B존(140m)	A존(125m)	진입로(35m)
구분	장미전망대 조성	공간 환경과 조도 개선	거리 환경과 조도 개선	광장형 거리 조성	만남의 장소 조성
진행 정도	'23. 6. 준공예정	공사완료 ('21. 11.)	'24. 11. 준공예정	공사완료('22. 4.)	'23. 6. 준공예정



- 예상 소요예산: 4,512백만원

(단위: 백만원)

구분	위치	공사기간	공정	소요예산	
				기집행	집행예정
준비단계	기본구상 용역, 실시설계 용역		준공완료	128	0
1단계	A존(125m)	~'22. 4월	준공완료	1,541	1,550
	C존(90m)	~'21. 11월	준공완료	315	0
2단계	진입로(35m)	'22. 9월~ '24. 11월	공사예정	0	100
	B존(140m)		공사예정	0	400
	D존		공사예정	0	400
기타	경관시설 설치	'22. 4월~12월	1차 완료, 2차예정	28	50

II 장미꽃빛거리 프리마켓 행사 주거개선과

- 위 치: 장미꽃빛거리 A존
- 사업기간: 매월 1회 (단, 1~2월, 7~8월 제외)
- 사업목적: 골목상권 활성화 및 장미축제 진·출입로로서의 정체성 확립
- 사업내용: 차 없는 거리 운영, 공연행사, 주민 참여형 프리마켓, 체험행사 등
 - 차 없는 거리 운영: 프리마켓 행사 시간에 맞추어 차 없는 거리 운영
 - 주민 참여형 프리마켓: 장미 콘텐츠를 활용한 주민 참여형 프리마켓 개최 (장미 액세서리, 장미 유리돔, 장미 와펜, 장미 압화 등)
 - 체험행사: 향수, 비누, 공예품 등 공예공방 섭외 체험행사 부스 운영
 - 5월 장미축제, 12월 성탄절은 특별행사 진행



- 예상 매년 소요예산: 금48,800천원 (단위: 천원)

구분	항목	금액	산출내역	비고
합계		48,800		
행사운영비	운영비용	24,000	3,000천원×8회	행사용역비
	공연비용	20,000	2,500천원×8회	
사무관리비	소모품 구매 등	3,200	400천원×8회	
	홍보물품 설치	1,600	200천원×8회	현수막 등

III 식품접객업소 맞춤형 컨설팅 위생과

- 사업기간: 연중
- 사업목적: 영업주의 자생력 확보와 경영능력 향상으로 수익증대 도모 및 위생수준 향상
- 사업대상: 장미꽃빛거리(인근 포함) 내 컨설팅을 희망하는 식품접객업소

○ 운영방법

- 맞춤형 컨설팅 참여 업소 홍보·모집(요구도 조사 포함) 및 선정
- 컨설팅 전문업체 모집, 선정 및 계약
- 컨설팅 실시
- 사후관리 및 평가

○ 예상 매년 소요예산: 금20,000천원

(단위: 천원)

구분	항목	금액	산출내역	비고
합계		20,000		
사무관리비	컨설팅 용역	20,000	1,000천원×20개 업소	2023년 중랑구 전체 100개 업소, 총 예산 1억

○ 2022년 추진 실적

- 사업추진 대상업소 모집 및 선정: 2021.10.~2022.4.
- 전문업체 모집, 선정 및 계약: 2022.2.~2022.5.
- 실적: 대상 20개소 중 16개소 실시, 4개소 진행중

IV 가을 장미 문화 행사 문화관광과

○ 위 치: 장미꽃빛거리 A존

○ 사업기간: 23년부터 매해 가을 추진

○ 사업목적: 문화행사를 개최하여 서울장미축제의 의미를 다지고 지역상권 활성화에 기여

○ 사업내용

- 중랑장미공원, 중랑천변 등에 식재된 사계성 장미의 가을 개화 시기에 맞추어 광장형 거리인 장미꽃빛거리에서 문화공연 행사를 개최
- 장미꽃빛거리 프리마켓 행사(판매부스, 체험 등)와 연계하여 추진

○ 예상 매년 소요예산: 금25,000천원

(단위: 천원)

구분	항목	금액	산출내역	비고
합계		25,000		
행사운영비	공연비용	25,000	25,000천원×1회	

3 추진실적

- 장미꽃빛거리 C존 공사 완료 2021. 11.
- 장미꽃빛거리 A존 공사 완료 2022. 04.
- 장미꽃빛거리 프리마켓 행사 개최 2022. 04.~현재

4 추진계획

○ 연차별 추진계획 및 일정

(단위: 분기)

구 분	2022		2023				2024				2025				2026				비고
	3	4	1	2	3	4	1	2	3	4	1	2	3	4	1	2	3	4	
1	장미꽃빛거리 조성																		
2	장미꽃빛거리 프리마켓 행사																		
3	식품접객업소 맞춤형 컨설팅																		
4	문화 페스티벌																		
5	나이트 워크																		

○ 연차별 소요예산

(단위: 백만원)

구 분	합계	임기전 (계속사업의 경우)	임기 내						임기후
			소계	2022	2023	2024	2025	2026	
계	4,858	2,012	2,846	2,534	78	78	78	78	
국비	1,628	758	870	870					
시비	2,326	1,201	1,125	1,125					
구비	904	53	851	539	78	78	78	78	
기타(민자)									

5 공약달성 확인지표

구분	확인지표	단위	목표	2022	2023	2024	2025	2026
1	장미꽃빛거리 프리마켓 행사 등 개최	개최수	회	33	6	8	8	3
2	외식업소 맞춤형 컨설팅	업소수	개	10	2	2	2	2
3	가을 문화 페스티벌	개최수	회	4	0	1	1	1
4	장미꽃빛거리 나이트 워크	개최수	회	4	0	1	1	1

6 구민참여 실적

- 제1회~제3회 장미꽃빛거리 프리마켓 행사 진행 2022. 04.~현재

7 기대효과

- 먹골역과 장미터널의 유동인구 유입으로 묵2동 상권 활성화
- 젊은 층이 찾아와 즐기는 활력이 넘치는 거리 조성
- 식품접객업소 맞춤형 컨설팅으로 경쟁력 강화 및 위생수준 향상

중랑동부시장 상가활성화 추진

추진부서	지역경제과	이행도	정상추진
담당자	과장 배영미	시장지원팀장 정기택	주무관 황선용(2094-2253)

기본 현황	사업유형		사업주체			임기구분		재정소요액 (단위:백만원)	해 당 사업지
	신규	지속	자체	서울시 (중앙정부)	민자	임기 내	임기 후		
		○	○			○ (단기)		185	면목2동

1 현황 및 정책목표

1. 현황

○ 중랑동부시장 현황

시장명	소재지	등록일	상인회		시장현황	
			구성형태	대표자	면적	점포수
중랑동부시장	상봉2동 129-3~면목동 182-4	2006.1.23.	협동조합	김대형	11,458㎡	130

2. 정책목표

- 시설 및 경영 현대화 지원 사업으로 전통시장 경쟁력 향상 및 자생력을 강화하고 지역 경제 활성화에 기여

2 사업개요

- 사업기간 : '22. 7. ~ '26. 6.
- 총사업비 : 185백만원
- 내 용 : 시설현대화(공동물류창고 조성, CCTV 교체 등)
 경영현대화(시장경영패키지, 온라인 장보기 지원 등)

3 추진실적

- 설 명절 이벤트 사업 지원: '22.2월
- 중랑동부시장 시설현대화 사업(CCTV 교체 설치): '22.3월~4월

4 추진계획

- 향후 추진계획
 - 전통시장 활성화 지원 공모사업, 시설현대화 공모사업 신청: 매년 6~8월경
 - 전통시장 경영현대화 공모사업 신청: 매년 연중
- 연차별 추진계획 및 일정

(단위:분기)

구 분	2022		2023		2024		2025		2026		비고
	3	4	1	2	3	4	1	2	3	4	
1	전통시장 활성화 공모사업 발굴, 신청										
2	중랑동부시장 활성화 사업 추진										

- 연차별 소요예산

(단위 : 백만원)

구 분	합계	임기전 (계속사업의 경우)	임기 내					임기후
			소계	2022	2023	2024	2025	
계	185		185	71	18	39	39	18
국비	30		30	30				
시비	127		127	31	16	32	32	16
구비	20		20	6	2	5	5	2
기타(민자)	8		8	4		2	2	

5 공약달성 확인지표

구분	확인지표	단위	목표	2022	2023	2024	2025	2026
1	중랑동부시장 활성화 사업 추진	사업 완료건수	건	4	1	1	1	1

6 기대효과

- 편리하고 쾌적한 시장 환경을 조성하여 방문 고객 증가, 매출 증대 및 고객과 상인 만족도 향상
- 온라인 플랫폼, 이벤트 행사 등으로 고객 접근성 향상 및 전통시장 활성화

특화거리 상점가 확대

추진부서	지역경제과	이행도	정상추진
담당자	과장 배영미	지역상권활성화팀장 유미영	주무관 김기창(2094-2236)

기본 현황	사업유형		사업주체			입지구분		재정소요액 (단위:백만원)	해당 사업지
	신규	지속	자체	서울시 (중앙정부)	민자	입기 내	입기 후		
○			○			○ (중기)		1,200	중랑구 전역

1 현황 및 정책목표

1. 현 황

- ('22.6월말 기준) 태릉시장 거리가게 특화거리, 사가정51길 특화거리, 신내구길 특화거리 등 3개소 조성 완료

구분	태릉시장 거리가게 특화거리	상봉먹자 특화거리	사가정51길 특화거리
위치	동일로 129길 35(태릉에셋빌)~ 중랑역로 33(중화2동 새마을금고)	봉우재로33길, 봉우재로43길, 망우로50길 일대	사가정로51길 먹자골목 및 사가정역 1, 2번 출구 주변
조성기간	2019.1.~2021.12.	2018.7.~2022.4.	2018.7.~2021.12.
내용	신규판매대 설치, 전선 지중화, 태릉시장 상징조형물 설치, 보차도 공사 등	지중화공사, 보도공사, 간판개선, 상징조형물 및 안내간판 설치	어울림마당 조성, 전선 지중화 미디어캔버스 설치, 간판개선, 지하철환기구 개선 등
총사업비	7,230백만원	8,879백만원	12,591백만원

2. 정책목표

- 2025년까지 특화거리 2개소 추가 조성 완료
 - 특화거리 상점가 : (2022년 6월) 3개소 ⇒ (2025년 12월) 5개소

2 사업개요

- 사업기간 : '22. 7. ~ '25. 12.
- 규 모 : 2개 구간
- 조성위치(안)
 - 봉우시장 특화거리(봉우재로14길 일대)
 - 중랑역로 특화거리(중화2동 동구햇살아파트 인근 상가~중화제일프라자 인근 상가)
- 총사업비 : 1,200백만원
 - 간판개선 800백만원(400백만원×2개 구간)
 - 조명개선 400백만원(200백만원×2개 구간)
- 내 용
 - 특화거리 선정, 상인회 구성, 골목형상점가 지정
 - 상권 활성화를 위한 특화거리 환경개선(간판, 경관조명, 도로정비 등) 및 활성화 사업추진

3 추진실적

- 특화거리 3개 구간 조성(태릉시장 거리가게 특화거리, 사가정51길 특화거리, 상봉먹자 특화거리)

4 추진계획

- 특화거리 조성 절차

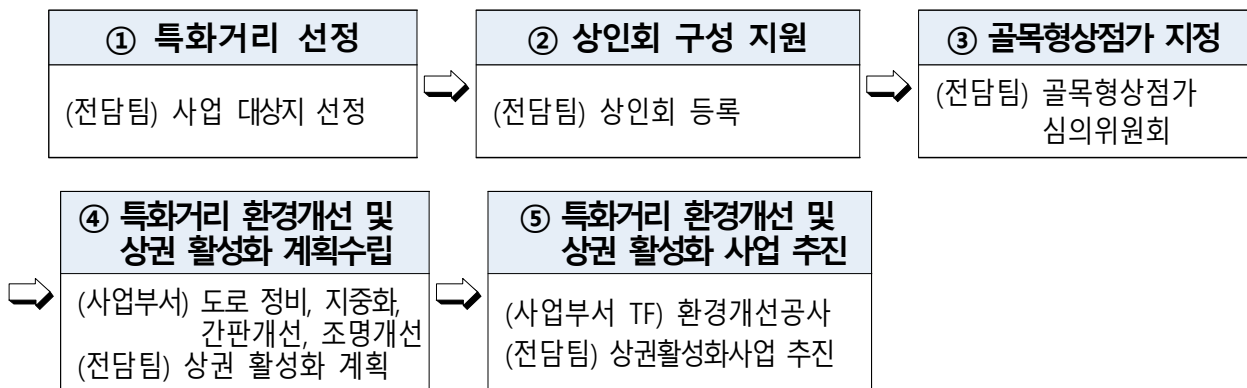

- 향후 추진계획

- 특화거리 전담팀 설치 : '23.1월
- 특화거리 선정 및 골목형상점가 지정 : '23.1월~'23.12월
- 특화거리 환경개선 및 활성화 계획 수립·사업추진 : '23.1월~'25.12월

○ 연차별 추진계획 및 일정

(단위:분기)

구 분	2022		2023				2024				2025				2026				비고
	3	4	1	2	3	4	1	2	3	4	1	2	3	4	1	2	3	4	
1	전담팀 설치, 인력확충 배치																		
2	특화거리 선정 골목형상점가 지정																		
3	특화거리 환경개선 및 활성화사업 계획수립, 추진																		

○ 연차별 소요예산

(단위 : 백만원)

구 분	합계	임기전 <small>(계속사업의 경우)</small>	임기 내					임기후
			소계	2022	2023	2024	2025	
계	1,200		1,200			300	900	
국비	0		0					
시비	480		480			180	300	
구비	720		720			120	600	
기타(민자)	0		0					

5 공약달성 확인지표

구분	확인지표	단위	목표	2022	2023	2024	2025	2026
1	골목형상점가 지정	개소수	개소	2		1	1	
2	특화거리 상점가 조성	개소수	개소	2			1	1

6 구민참여 실적

- 특화거리(골목형상점가) 조성 주민 설명회 개최('23년 상반기)

7 기대효과

- 먹거리, 즐길거리, 문화 등 고유한 특색이 있는 상권을 골목형상점가로 지정하여 특화거리를 조성, 골목상권의 경쟁력 향상 및 지역경제 활성화

사가정51길 골목형 상점가 등록 및 지원

추진부서	지역경제과	이행도	정상추진
담당자	과장 배영미	지역상권활성화팀장 유미영	주무관 김수연(2094-2237)

기본 현황	사업유형		사업주체			입지구분		재정소요액 (단위:백만원)	해 당 사업지
	신규	지속	자체	서울시 (중앙정부)	민자	입기 내	입기 후		
	○		○			○ (중기)		18	면목3·8동

1 현황 및 정책목표

1. 현 황

○ 사가정51길 특화거리 조성 현황

- 위 치 : 사가정역 1,2번 출구 및 사가정로51길 일대
- 추진기간 : 2018. 7. ~ 2022. 3.
- 추진실적 : 특화거리 조성을 위한 환경개선 공사 및 야간경관 개선, 상징조형물 설치 및 간판이 아름다운 거리 등 조성, 한전 지중화 사업 연계 추진
- 사업비 : 12,254백만원

총사업비	특화거리 조성	어울림마당 (마을활력소 신축)	미디어캔버스 설치	공공미술 프로젝트	지중화 공사	비 고
12,254	1,892	2,088	670	400	6,454	· 간판개선 : 300 · 지하철환기구 개선 : 450

2. 정책목표

- 사가정역 젊음의 거리의 도시미관을 저해하고 주민 통행불편을 초래하는 각종 지장물 정비 및 유지관리
- 사가정역 먹자골목 상권이 가지는 특성과 연계한 특색사업 발굴 추진을 통한 골목 상권 및 지역경제 활성화 지원

2 사업개요

- 사업위치 : 사가정역 1,2번 출구, 사가정51길 일대(사가정 젊음의 거리)
- 사업명 : 사가정역 젊음의 거리 상권 활성화 지원
- 사업기간 : '22. 7. ~ '26. 12.
- 사업내용
 - 도로·시설물 정비 및 유지관리, 사가정 먹자골목 상징성을 살린 상권 특색사업 추진
 - 상인회(번영회) 구성 및 상인역량강화를 위한 교육 및 컨설팅 제공
 - 상인회 구성 및 골목형상점가 지정을 위한 지원
 - 중기부 및 서울시 골목형상점가 공모사업 추진
- 위치도 및 조감도

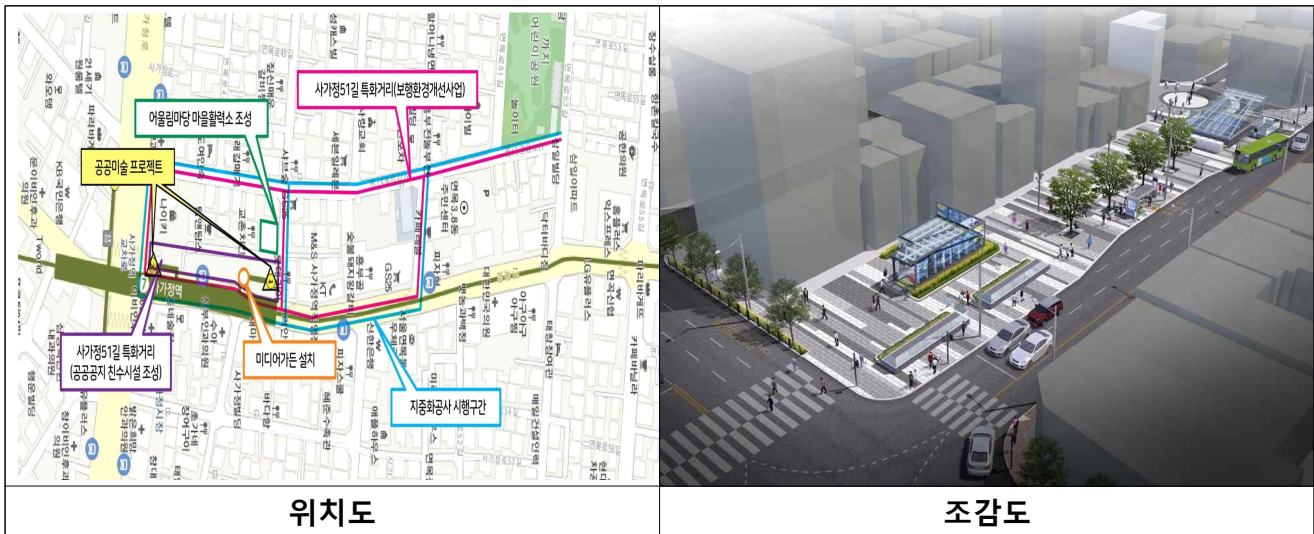

3 추진계획

- 향후 추진계획
 - 상인회(번영회) 구성 : '23. 상반기
 - 상인역량강화 교육 및 컨설팅 : '23. 하반기
 - 상인회 조직 및 골목형상점가 지정 : '24. 상반기
 - 중기부 및 서울시 골목형상점가 공모사업 추진 : '24. 하반기 ~

○ 연차별 추진계획 및 일정

(단위:분기)

구 분	2022		2023				2024				2025				2026				비고
	3	4	1	2	3	4	1	2	3	4	1	2	3	4	1	2	3	4	
1	상인회(번영회) 구성																		
2	상인역량강화																		
3	상인회조직 및 골목형상점가 지정																		
4	공모사업 추진																		

○ 연차별 소요예산

(단위 : 백만원)

구 분	합계	임기전 <small>(계속사업의 경우)</small>	임기 내						임기후
			소계	2022	2023	2024	2025	2026	
계	18		18				9	9	
국비									
시비									
구비	18		18				9	9	
기타(민자)									

5] 공약달성 확인지표

구분	확인지표	단위	목표	2022	2023	2024	2025	2026
1	상인회(번영회) 구성	개소수	1		1			
2	상인역량강화 교육 및 컨설팅	개최수	회		1	1	1	
3	골목형상점가 지정	개소	개소수			1		
4	골목형 상점가 활성화	사업수	건			1	1	1

6] 기대효과

- 도로 · 시설물 정비 및 유지관리를 통한 쾌적한 정주환경 조성
- 사가정역 먹자골목 상권이 가지는 특성과 연계한 특색사업 추진을 통한 골목상권 및 지역경제 활성화

태능 골목형 상점가 등록 및 지원

추진부서	지역경제과	이행도	정상추진
담당자	과장 배영미	지역상권활성화팀장 유미영	주무관 김수연(2094-2237)

기본 현황	사업유형		사업주체			임기구분		재정소요액 (단위:백만원)	해 당 사업지
	신규	지속	자체	서울시 (중앙정부)	민자	임기 내	임기 후		
○		○				○ (중기)		536	중화2동

1 현황 및 정책목표

1. 현 황

- 현재 태능시장은 전통시장 및 상점가 인정기준(*도·소매점50%이상) 미충족
- 2019년부터 태능시장 특화거리 조성사업을 위해 거리가게 판매대 일괄 제작·대여, 보·차도 공사, 간판 개선, 지중화 사업 등 주변정리 완료
- 「전통시장특별법」에 따라 전통시장·상점가에 준하는 지원이 가능한 골목형 상점가 지정을 위한 신청 준비 중
 - 골목형상점가 상인회 구성 및 건물주·토지주·상인 50%이상 동의 완료
 - 골목형상점가 지정 신청서류 및 지정요건 부합여부 검토 중

2. 정책목표

- 전통시장특별법상 지원 대상에서 소외된 용역점포가 많은 골목상권의 제도권 편입으로 지원 사각지대 해소
- 중기부 및 서울시 경영·시설 현대화 및 골목형상점가 활성화 공모사업 참여를 통한 골목상권별 전문적인 컨설팅을 바탕으로 한 상권분석 기반 현장맞춤형 지원 및 골목형 상점가 경쟁력 및 자생력 강화

2 사업개요

- 위 치 : 종랑구 종랑역로 일대(태능에셀빌~새마을금고 구간 양방향)
- 사업기간 : 2022.1. ~ 2026.6.
- 규 모

토지면적	영업장면적	점포수	상점가유형	소유형태
8,262m ²	4,528m ²	87개	골목형상점가	자가 또는 임차

- 사업내용 : 골목형상점가 지정 및 활성화 사업
 - 골목형상점가 상인회 등록 및 상점가 지정
 - 골목형상점가 현장맞춤형 지원을 통한 상권 활성화 효과 극대화
- 위치도 및 현황사진



3 추진계획

- 향후 추진계획
 - 골목형상점가 심의위원회 심의·의결 및 지정 : '22. 8월
 - 중기부 및 서울시 골목형상점가 활성화 공모사업 추진: '23. 1월 ~
- 연차별 추진계획 및 일정

(단위:분기)

구 분	2022		2023			2024				2025				2026				비고
	3	4	1	2	3	4	1	2	3	4	1	2	3	4				
1	골목형상점가 지정																	
2	골목형상점가 활성화																	

○ 연차별 소요예산

(단위 : 백만원)

구 분	합계	임기전 (계속사업의 경우)	임기 내					임기후
			소계	2022	2023	2024	2025	
계	536		536	500	9	9	9	9
국비								
시비								
구비	536		536	500	9	9	9	9
기타(민자)								

4 공약달성 확인지표

구분	확인지표	단위	목표	2022	2023	2024	2025	2026
1	골목형상점가 지정	개소수	개소	1				
2	골목형상점가 지원사업	사업수	건	4	1	1	1	1

5 기대효과

- 지자체 지원에서 소외되었던 골목상권의 소상공인을 위한 활성화 지원으로 지역경제에 활력을 일으키고 소상공인 자생력 강화

신내구길 골목형 상점가 등록 및 지원

추진부서	지역경제과	이행도	정상추진
담당자	과장 배영미	지역상권활성화팀장 유미영	주무관 김수연(2094-2237)

기본 현황	사업유형		사업주체			입지구분		재정소요액 (단위:백만원)	해 당 사업지
	신규	지속	자체	서울시 (중앙정부)	민자	입기 내	입기 후		
	○		○			○ (중기)		18	신내1동

1 현황 및 정책목표

1. 현 황

- 신내구길 간판개선 및 도로정비 사업 추진현황
 - 추진기간 : 2019년 ~ 2020년
 - 추진실적 : 145개소 간판개선 및 정비(중랑구 신내로10길, 14길 등), 차도 및 보도 포장 연장 1,200m, 가로등35등, 보행등31등, 경관조명21개소 설치
 - 총사업비 : 1,962백만원(간판개선 : 362백만원, 도로정비 : 1,600백만원)

2. 정책목표

- 신내구길의 도시미관을 저해하고 주민 통행불편을 초래하는 신내구길 각종 지장물 정비 및 유지관리
- 신내구길 상권이 가지는 특성과 연계한 특색사업 추진을 통한 골목상권 및 지역경제 활성화 지원

2 사업개요

- 사업위치 : 봉화산로56길 일대(신내구길)
- 사업명 : 신내구길 상권활성화 지원
- 사업기간 : '22. 7 ~ '26. 12
- 사업내용 : 도로 및 시설물 정비 및 유지관리, 상권 특색사업 추진
- 대상지 위치도 및 현황사진



3 추진계획

- 향후 추진계획
 - 상인회(번영회) 구성 : '23. 상반기
 - 상인역량강화 교육 및 컨설팅 : '23. 하반기
 - 상인회 조직 및 골목형상점가 지정 : '24. 상반기
 - 중기부 및 서울시 골목형상점가 공모사업 추진 : '24. 하반기 ~
- 연차별 추진계획 및 일정

단위:분기)

구 분	2022		2023		2024		2025		2026		비고
	3	4	1	2	3	4	1	2	3	4	
1 상인회(번영회) 구성											
2 상인역량강화											
3 상인회조직 및 골목형상점가 지정											
4 공모사업 추진											

○ 연차별 소요예산

(단위 : 백만원)

구 분	합계	암기전 <small>(계속사업의 경우)</small>	임기 내					암기후
			소계	2022	2023	2024	2025	
계	18		18				9	9
국비								
시비								
구비	18		18				9	9
기타(민자)								

5] 공약달성 확인지표

구분		확인지표	단위	목표	2022	2023	2024	2025	2026
1	상인회(번영회) 구성	개소	개소수	1		1			
2	상인역량강화 교육 및 컨설팅	개최수	회	3		1	1	1	
3	골목형상점가 지정	개소	개소수	1			1		
4	골목형 상점가 활성화	사업수	건	3			1	1	1

6] 기대효과

- 도로 · 시설물 정비 및 유지관리를 통한 쾌적한 정주환경 조성
- 신내구길 상권이 가지는 특성과 연계한 특색사업 추진을 통한 골목상권 및 지역경제 활성화

봉우 골목형 상점가 등록 및 지원

추진부서	지역경제과	이행도	정상추진
담당자	과장 배영미	지역상권활성화팀장 유미영	주무관 김수연(2094-2237)

기본 현황	사업유형		사업주체		임기구분		재정소요액 (단위:백만원)	해당 사업지
	신규	지속	자체	서울시 (중앙정부) 민자	임기내	임기후		
	○		○		○ (중기)		18	면목2동

1 현황 및 정책목표

1. 현 황

- (가칭)봉우 골목형상점가는 전통시장 및 상점가 인정기준(*도·소매점 50%이상) 미충족
- 「전통시장특별법」에 따라 전통시장·상점가에 준하는 지원이 가능한 골목형 상점가 지정을 위한 신청 준비 중
 - 골목형상점가 지정 관련 상인회 구성 및 상인 50%이상 동의 완료

2. 정책목표

- 전통시장특별법상 지원 대상에서 소외된 용역점포가 많은 골목상권의 제도권 편입으로 지원 사각지대 해소
- 중기부 및 서울시 경영·시설 현대화 및 골목형상점가 활성화 공모사업 참여를 통한 골목상권별 전문적인 컨설팅을 바탕으로 한 상권분석 기반 현장맞춤형 지원 및 골목형 상점가 경쟁력 및 자생력 강화

2 사업개요

- 위 치 : 중랑구 봉우재로14길 일대(면목2동)
- 사업기간 : 2022.1. ~ 2026.6.
- 규 모

토지면적	영업장면적	점포수	상점가유형	소유형태
4,998.1㎡	2,787.9㎡	65개	골목형상점가	자가 또는 임차

- 사업내용 : 골목형상점가 지정 및 활성화 사업
 - 골목형상점가 상인회 등록 및 상점가 지정
 - 골목형상점가 현장맞춤형 지원을 통한 상권 활성화 효과 극대화
- 위치도 및 현황사진

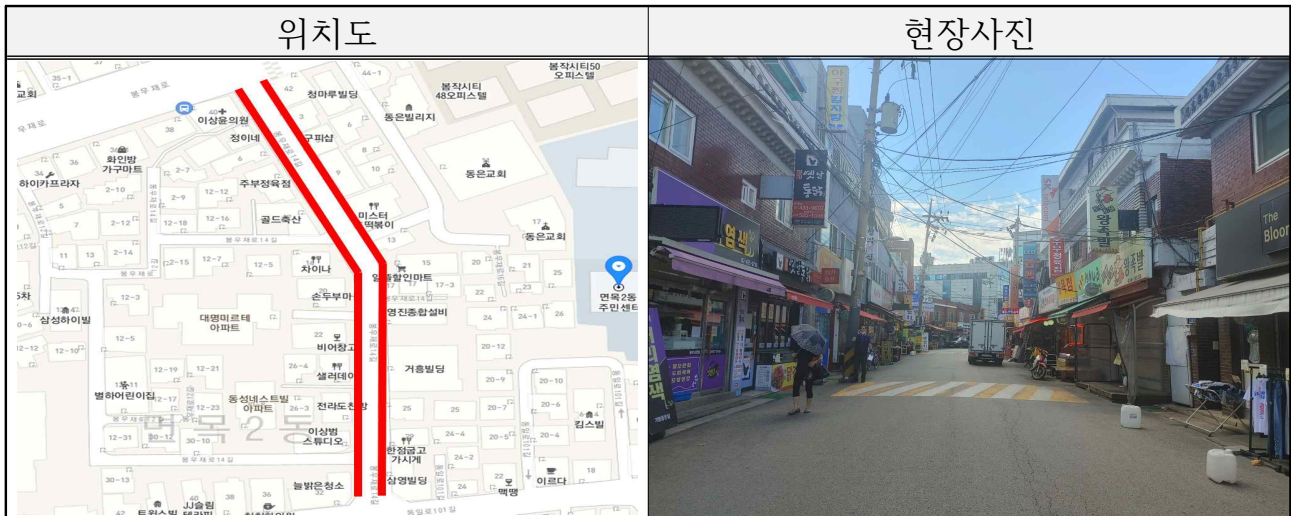

3 추진계획

- 향후 추진계획
 - 골목형상점가 지정 신청·접수 : '22.10월
 - 골목형상점가 심의위원회 심의·의결 및 지정 : '22.11월
 - 중기부 및 서울시 골목형상점가 활성화 공모사업 : '23. 1월 ~
- 연차별 추진계획 및 일정

(단위:분기)

구 분	2022		2023				2024				2025				2026				비고
	3	4	1	2	3	4	1	2	3	4	1	2	3	4	1	2	3	4	
1	골목형상점가 지정																		
2	골목형상점가 활성화																		

○ 연차별 소요예산

(단위 : 백만원)

구 분	합계	임기전 (계속사업의 경우)	임기 내					임기후
			소계	2022	2023	2024	2025	
계	18		18				9	9
국비								
시비								
구비	18		18				9	9
기타(민자)								

4 공약달성 확인지표

구분	확인지표	단위	목표	2022	2023	2024	2025	2026
1	골목형상점가 지정	개소수	개소	1		1		
2	골목형상점가 지원사업	사업수	건	4		1	1	1

5 기대효과

- 지자체 지원에서 소외되었던 골목상권의 소상공인을 위한 활성화 지원으로 지역경제에 활력을 일으키고 소상공인 자생력 강화

주민주도 사회적경제 발굴·육성을 통한 지역사회 활력 제고

추진부서	기업지원과		이행도	정상추진
담당자	과장 임정득	기업지원팀장 여지형	주무관 김진호(2094-1303)	

기본 현황	사업유형		사업주체			입지구분		재정소요액 (단위:백만원)	해당 사업지
	신규	지속	자체	서울시 (중앙정부)	민자	입기 내	입기 후		
	○		○			○ (중기)		1,154	중랑구 전역

1 현황 및 정책목표

1. 현 황

- 중랑구 사회적경제기업은 서울시 타 자치구에 비해 양적으로 부족
 - 중랑구 사회적경제기업수 총 109개 ('19년 기준, 서울시 전체의 1.9%)
- 관내 다양한 주민주도 단체·모임 등이 기업조직화하여 지속적으로 지역의 필요와 욕구를 충족토록 지원하는 체계적 육성방안 필요
 - 돌봄, 생활편의, 주거환경 개선 등 지역사회 다양한 의제해소 유도

2. 정책목표

- 주민자치회, 마을공동체, 청년 스타트업 등을 사회적경제 조직화
- 지역사회 다양한 부문을 사회적경제로 통합하고, 상호 연대와 협력을 기반으로 공동의제 해결과 민·관 거버넌스 협치 강화

2 사업개요

- 사업기간 : 연중
- 사업내용
 - 주민주도형 사회적경제기업 발굴·육성사업 운영
 - 사회적경제 민·관 거버넌스 구성·운영
- 총사업비 : 1,154백만원 (국비 112, 시비 254, 구비 788)

3 추진계획

○ 주민주도형 사회적경제기업 발굴·육성사업 운영

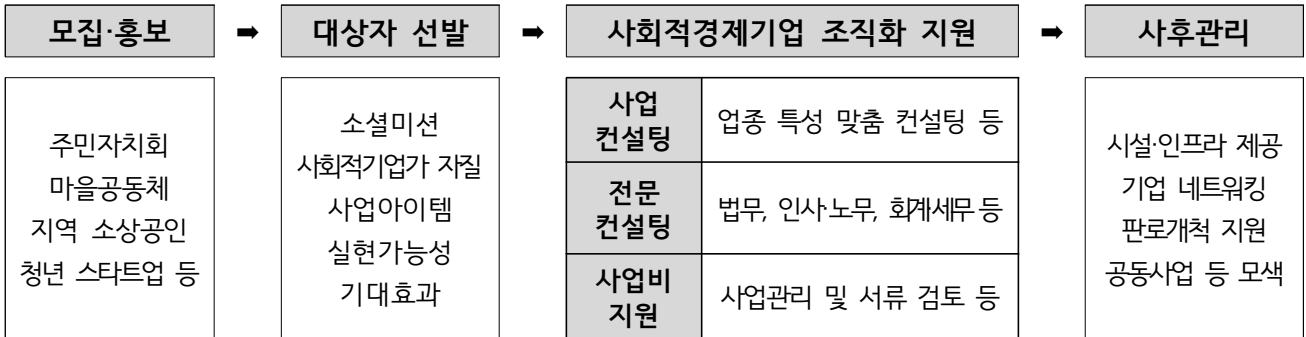

1) 모집·홍보

- 모집대상 : 주민중심 모임·단체·사업자 등
- 모집방법 : 마을협치과, 기업지원과 등 유관부서 협력을 통한 적극 홍보

2) 대상자 선발 : 매년 3개 팀

- 별도 심사위원회를 구성하여 소셜미션, 사회적기업가 자질, 사업아이템 및 실현가능성 등 사회적경제조직으로 발전 가능성을 집중 검토하여 선발

3) 지원내용

- 사회적경제기업 조직화를 위한 체계적 지원
 - 사업비 지원 : 사업화 과정에 소요되는 비용(팀별 최대 500만원 이내)
 - 사업화 지원 : 관내 사회적기업 대표자 사업컨설팅 및 분야별 전문컨설팅

4) 사후관리

- 사회적경제기업 성장에 필요한 필요자원 연계
 - 중랑구사회적경제지원센터 및 창업지원센터 등 사무공간 우선 입주
 - 중랑구사회적경제기업 네트워킹 및 공동사업 추진 지원
- 사회적경제기업 판로지원
 - 라이브커머스, 온라인쇼핑몰 입점지원 등, 공공기관 우선구매 촉진 지원 등

○ 사회적경제 민·관 거버넌스 구성·운영

- 운영방법 : 상·하반기 각 1회
- 주요역할 : 사회적경제 지역주체 발굴·육성, 지역의제 정보공유 등
- 민·관 거버넌스 구성
 - 사회적경제위원회 : 사회적경제조직 대표, 현장활동가, 관련 전문가 등
 - 사회적경제 유관기관 네트워크 : 중랑마을넷, 마을지원센터, 창업지원센터 등
 - 사회적경제기업 네트워크 : 관내 사회적경제 조직의 대표 등

○ **향후 추진계획**

- 사회적경제 유관부서 업무협약 : '22.11월
- 서울시 사회적경제 통합지원사업 공모 신청 : 매년 12월
- 주민주도형 사회적경제기업 발굴·육성사업 추진 : 매년 4월~10월

○ **연차별 추진계획 및 일정**

(단위:분기)

구 분	2022		2023		2024		2025		2026		비고
	3	4	1	2	3	4	1	2	3	4	
1	사회적경제 민·관 거버넌스 운영										
2	사회적경제 통합지원사업 추진										
3	주민주도형 사회적경제기업 발굴·육성사업 추진										

○ **연차별 소요예산**

(단위 : 백만원)

구 분	합계	임기전 (계속사업의 경우)	임기 내					임기후
			소계	2023	2024	2025	2026	
계	1,154	-	1,154	271	268	300	315	
국비	112	-	112	28	28	28	28	
시비	254	-	254	68	62	62	62	
구비	788	-	788	175	178	210	225	
기타 (민자 등)	-	-	-	-	-	-	-	-

4 **공약달성 확인지표**

구분	확인지표	단위	목표	2022	2023	2024	2025	2026
1	민·관 거버넌스 운영	개최 수	회	30	6	6	6	6
2	주민주도형 사회적경제기업	기업 수	개	15	3	3	3	3

5 **기대효과**

- 소외계층의 복지증진 및 소득창출 등 지역주민 삶의 질 향상
- 사회적경제 네트워크 활성화를 통한 교류기회 확대 및 상호연계사업 추진의 토대 마련

상봉역~상봉2동 주민센터 가로환경정비

추진부서	도로과	이행도	정상추진
담당자	과장 조두현	도로관리팀장 도찬경	주무관 임효경(2094-2704)

기본 현황	사업유형		사업주체			입지구분		재정소요액 (단위:백만원)	해 당 사업지
	신규	지속	자체	서울시 (중앙정부)	민자	입기 내	입기 후		
○			○			○ (단기)		795	상봉2동

1 현황 및 정책목표

1. 현 황

- '21.09.09. : 상봉역~상봉2동 주민센터 도로정비 계획수립
- '22.02.03.~03.29. : 실시설계용역 시행
- '22.03.31.~06.30. : 공사시행
- '22.07.12. : 준공설명회 개최

2. 정책목표

- 상봉역~상봉2동 주민센터간 노후 도로정비 및 가로등을 개량하여 안전 사고를 예방하고, 지역 패션봉제산업 활성화를 위한 패션봉제 스마트 앵커 건립과 연계하여 주변 도로정비 및 가로등을 개량하여 밝고 안전한 도로환경 조성

2 사업개요

- 근 거 : 중랑패션지원센터 건립 주민설명회 시 주민건의('21.6월)
- 사업위치 : 면목로91길, 동일로114길
- 공사명 : 상봉역~상봉2동 주민센터 간 도로정비 및 가로등 개량

- 공사기간 : '22. 3. 31. ~ 7. 12.
- 공사내용 : 도로포장 및 도로시설물 개선 등 노후도로 환경개선



3 추진실적

- 차도 및 보도포장 연장 450m, LED가로등 20등, 경관조명 4등

4 추진계획

- 향후 추진계획
 - 차도 및 보도, LED 및 경관조명등 유지관리 철저
- 연차별 소요예산

(단위 : 백만원)

구분	합계	암기전 (계속사업의 경우)	임기 내					암기후
			소계	2022	2023	2024	2025	
계	795			795				
국비								
시비								
구비	795			795				
기타(민자)								

5 공약달성 확인지표

구분	확인지표	단위	목표	2022	2023	2024	2025	2026
1	준공식 개최	회	1	1				
2	가로환경 정비	m	450	450				

6 구민참여 실적

- 주민 설명회 및 준공식 개최

7 기대효과

- 도로 및 시설물을 정비하여 쾌적한 정주환경 조성

IV. 성장동력을 키우는 도시개발

SH본사 신내동 이전

추진부서	도시계획과	이행도	정상추진
담당자	과장 이건설	행정복합타운건설팀장 진정용	주무관 강영주(2094-2175)

기본 현황	사업유형		사업주체			입지구분		재정소요액 (단위:백만원)	해 당 사업지
	신규	지속	자체	서울시 (중앙정부)	민자	입기 내	입기 후		
		○			○		○ (장기)	437,158	신내1동

1 현황 및 정책목표

1. 현 황

- '19.08.28. : SH공사 중랑구 이전 확정 발표
- '20.06.~08. : SH이전 TF회의 개최(6회, 市·區·SH)
- '20.09.28. : SH공사 중랑구 이전을 위한 市·區·SH 업무협약 체결
- '20.11.19. : SH공사 이전 촉진 및 지원에 관한 조례 제정·공포(區)
- '20.12.24. : 도시관리계획(지구단위계획) 결정(변경) 고시
- '21.07.16. : 지방공기업평가원 타당성검토 완료 “보통”
- '22.11.07. : 고밀복합개발을 위한 기본구상 용역
- '23.06.21. : 市공공개발기획담당관 주재 현안회의 개최(市·區·SH)
- '23.07.~08. : GB해제 관련 실무협의(국토부, 市, 區, SH)
- '23.09.08. : 구청장-국회의원-SH사장 면담 주요현안사항 합의

2. 정책목표

- 서울주택도시공사의 중랑구 이전을 통한 지역 불균형 해소 및 지역 균형발전 실현
- 유희부지의 전략적 활용으로 자족기능 강화 및 업무·문화시설 입지로 지역 활성화

2 사업개요

- 위 치 : 신내동 318번지 일대(대지면적:13,658.1㎡)
- 규 모 : 2개동, 지하3층/지상21층, 연면적 88,200㎡
 - 업무시설(74,533㎡), 근생(3,617㎡), 공연장(10,050㎡, 600석 규모)
- 사업기간 : '19. 8. ~ '28. 12.
- 용도지역 : 준주거지역, 지구단위계획구역(신내2지구)
- 위치도 및 조감도



3 추진실적

【 공약(계속)사업 실현 로드맵 】

- SH본사 이전 신사옥 건립

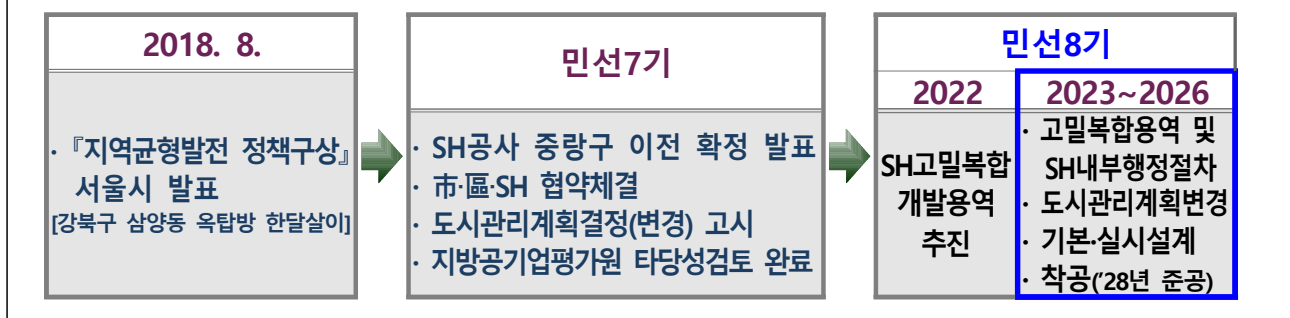

4 추진계획

- ~'23.12. : 용역준공(SH사옥이전지 고밀복합개발 용역)
- '24.01.~'25.03. : 타당성 재검토, SH내부행정절차 이행 및 도시관리계획 변경 추진
 - SH투자심사위·이사회 및 시의회 의결
 - 도시관리계획(지구단위계획) 결정(변경) 추진
- '25.04.~'26.11. : 설계공모 및 기본·실시설계
- '26.12.~'28.12. : 착공 및 준공
 - SH본사 및 공연장(600석 규모) 건립

○ 연차별 추진계획 및 일정

(단위:분기)

구분	2022		2023		2024				2025				2026				비고
	3	4	1	2	3	4	1	2	3	4	1	2	3	4			
1	고밀복합개발용역																
2	SH내부행정절차 이행 및 도시관리계획 변경, 타당성																
3	설계공모 및 기본·실시설계																
4	착공 및 준공																'28년 준공

○ 연차별 소요예산

(단위 : 백만원)

구분	합계	임기전 <small>(계수사업의 경우)</small>	임기 내						임기후
			소계	2022	2023	2024	2025	2026	
계	437,158	24	12,911	-	225	132	-	12,554	424,223
구비	56	24	32	-	-	32	-	-	-
기타 <small>(민자)</small>	437,102	-	12,879	-	225	100	-	12,554	424,223

5 공약달성 확인지표

구분	확인지표	단위	목표	2022	2023	2024	2025	2026	
1	SH본사 신내동 이전	진행률	%	100	10	20	30	50	80
					고밀복합개발 용역	고밀복합개발 용역	타당성검토/ 도시계획 변경	SH내부절차/ 기본·실시설계	기본·실시설계 착공('28년 준공)

6 구민참여 실적

- 2019년, 2020년 중랑구민이 뽑은 뉴스 2년 연속 1위 선정
- 사업추진 방향에 대한 보도자료 배부
 - SH공사, 중랑구 신내동 이전 유치 확정!!('19.09.)
 - SH본사 이전 협약 체결, 경제도시로 확 바뀐 중랑!!('20.09.)
 - SH공사, 2024년 중랑구 신내동 이전, 중랑구, 관련 조례 제정 등 이전 지원에 박차('20.12.)
 - SH본사 이전과 전문공연장 건립 확정! SH공사 이전 '초록불', 본격추진!('23.9.)

7 기대효과

- 공공기관의 강북 이전으로 지역균형발전의 촉매제 역할 수행
- 중랑구 북부권역 新경제중심지 조성으로 베드타운 이미지 탈피 및 지역 파급효과 기대

면목행정복합타운 통합개발 착공 및 본격 추진

추진부서	도시계획과		이행도	정상추진	
담당자	과장 이성열	행정복합타운팀장	진정용	주무관	장용혁(2094-2204)

기본 현황	사업유형		사업주체			임기구분		재정소요액 (단위:백만원)	해당 사업지
	신규	지속	자체	서울시 (중앙정부)	민자	임기내	임기후		
		○			○		○ (장기)	519,900 39,400(구비)	면목4동

1 현황 및 정책목표

1. 현 황

- '18. 9. : 협력양해각서 체결(市·區·SH·LH)
- '19. 2. ~ '20. 2. : 기본구상 및 타당성용역 시행
- '20. 4./'20. 5. : 서울시 공공시설 복합화사업 추진계획(1007호) 수립(市/區)
- '20.12./'21. 1. : 지역의견 반영 사업계획 변경(864호) 수립(市/區)
- '21. 4. : 市 사업계획 변경(702호) 방침 수립
- '21. 5. ~ 7. : 행복주택 후보지 선정·투자심사면제 협의 완료
- '21. 9. ~10. : SH투자심사·이사회결 '원안동의'
- '21.12. ~ '22. 5. : 한사랑마을아파트·주차장 해체공사
- '22. 6. : 현상설계공모 당선작 선정
- '22. 7. 4. : 기본설계 착수
- '22. 9. 2. : 1차 TF회의(市·區·SH·용역사)
- '22.11. 2./'23. 4. 5. : 복합청사 세부시설 조정(區)
- '23. 2.10./ 4.19. : 군사보호심의/성능위주설계심의(1차) 완료
- '23. 4. ~ '25. 6. : 사업성 개선 방안 협의(市·區·SH)
- '25. 8./'25. 9. : 사업시행 변경 계획(712호) 수립(市/區)

2. 정책목표

- 노후공공청사 복합개발을 통한 행정복합타운을 조성하여 면목동 지역의 불균형을 해소하고 용마산역 주변 활성화를 통한 지역 균형 발전 도모

2] 사업개요

- 위 치 : 종량구 면목동 378-10호 외 12필지(대지면적 14,059.5 m^2)
- 규 모 : 지하4층/지상45층, 연면적 102,035 m^2
- 사업기간 : 2018. 9. ~ 2030.12.
- 사업내용 : 용마산역일대 노후공공청사 복합개발사업과 연계한 통합개발
- 복합청사, 공공주택(분양 임대·장전 712세대), 청소년수련관, 공영주차장, 판매시설
- 용도지역 : 일반상업지역
- 총사업비 : 5,199억원(구비 394억원 포함)
- 위치도 및 조감도

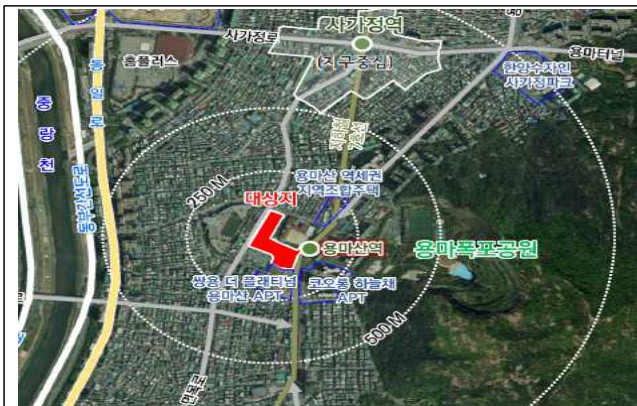

위치도



조감도

3] 추진실적

【 공약(계속)사업 실현 로드맵】

- 면목행정복합타운 조기 운영 추진

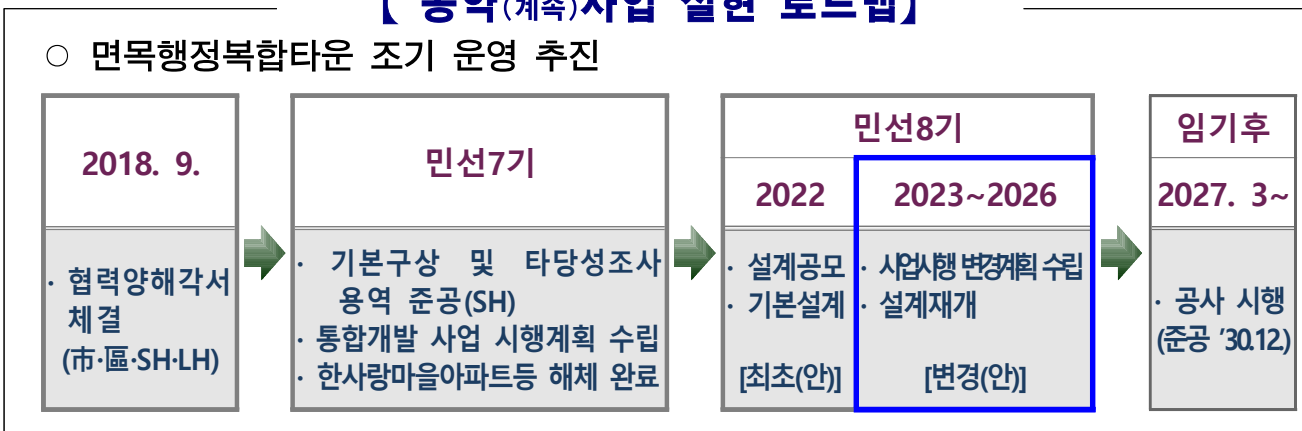

4 추진계획

- 기본·실시설계 진행 : ~'26.10.
 - 사업계획승인(市) : '26.07.
 - 실시설계(구조·굴토심의 등) : '26.10.
- 단계별 시설물 철거 : '26.4. / '27.1.
 - 1차 철거(구민회관) : '26.04.
 - 2차 철거(주민센터 등) : '27.01.
- 착공 및 준공 : '27.03.~'30.12.
- 연차별 추진계획 및 일정

(단위 : 분기)

구 분	2025		2026				2027				2028				2029				비고
	3	4	1	2	3	4	1	2	3	4	1	2	3	4	1	2	3	4	
1	기본·실시설계																		
	시설물 철거																		
2	착공 및 준공																		'30.12.준공

○ 연차별 소요예산

(단위 : 백만원)

구 분	합계	임기 전 (계속사업의 경우)	임기 내			임기 후			
			소계	2025	2026	2027	2028	2029	2030
계	519,900	-	519,900	-	39,100	140,100	63,200	186,700	90,800
국비	13,300	-	13,300	-	2,700	3,300	3,300	-	4,000
시비	131,700	-	131,700	-	-	13,200	26,400	65,700	26,400
구비	39,400	-	39,400	-	-	6,800	11,400	11,400	9,800
기타 (민자)	335,500	-	335,500	-	36,400	116,800	22,100	109,600	50,600

※ 재정상황에 따라 연도별 소요예산은 추후 변경될 수 있음

5 공약달성 확인지표

구분	확인지표	단위	목표	2025	2026	2027	2028	2029	
1	면목행정복합타운 통합개발 착공 및 본격 추진	진행률	%	100	5	20	40	60	80
					사업계획 수립	설계	설계완료, 공사시행	공사	공사

6 구민참여 실적

- 한사랑마을아파트 철거요구 지역민 의견서 접수('21.03.18.), 사전철거 협의결과 '조건부승인(市)('21.04.26.)
- 면목4동 통장협의회 및 설계공모운영위원회 간담회 개최('21.06.21.)
- 사업추진에 따른 보도자료 배부
 - 한사랑마을아파트 해체 착공('21.12.29.) 및 준공('22.05.23.), 설계공모 착수('22.03.04.) 및 당선작 선정('22.06.20.)
- 서영교 국회의원 간담회 개최(총 2회, '25.09.09./'25.09.18.)
 - SH사장, 서울시 공공주택과, 중랑구 주택도시국, 사구의원, 협의기관, 지역주민(약 20명) 참여

7 기대효과

- 용마산역 주변 활성화를 통한 지역균형발전 견인거점 마련
- 행정·문화·복지 인프라 구축에 따른 지역주민 삶의 질 향상
 - 복합청사 내 제2청사를 건립을 통한 지역주민의 접근성 향상 및 특화된 문화 시설(문화공간 600석 등) 조성으로 행정·문화·복지 편의 극대화

신내차량기지 이전 및 첨단산업단지 조성

추진부서	도시기반조성과	이행도	정상추진
담당자	과장 박연아	광역교통망구축팀장 조장호	주무관 박병건(2094-6852)

기본 현황	사업유형		사업주체		임기구분		재정소요액 (단위:백만원)	해당 사업지
	신규	지속	자체	서울시 (중앙정부) 민자	임기내	임기후		
		○		○ <small>(재정, 권한, 제도, 기타)</small>		○ <small>(장기)</small>	2,214,100	신내1동 망우본동

1 현황 및 정책목표

1. 현 황

- '18.10./11. : 중랑구청장·남양주시장 간담회 / 지역 국회의원 협약체결
- '19. 7.~ '20.12. : 신내차량기지 활용계획수립 용역 시행(구)
- '20.3.~ '21.4. : 6호선 연장 사전타당성조사 용역 시행(시·구)
- '20.5.~ 11. : 관계기관 및 지역 국회의원 협의(10회)
- '20.11.30. : 제4차 광역교통시행계획 반영 요청(경기도→대광위)
- '21.1.22./27. : 지역 국회의원·국토부 장관 / 대광위원장 면담
- '21. 7.05.: 제4차 국가철도망 구축계획 확정 고시(국토부)
 - ▶ 6호선 구리남양주연장(안)은 추가검토 사업으로 반영
- '21.8.~'22.7. : 지역 국회의원 및 관계기관 협의(6회)

2. 정책목표

- 경기권역 주변 개발과 연계한 6호선 연장노선 확정 및 예타 시행('23년~)
- 신내차량기지 5.6만평 대규모 부지 개발로 지역발전 견인('30년~)
- 첨단산업단지 및 트리플역세권 통합역사 조성으로 2.2만명 고용창출

2 사업개요

- 위치/면적 : 용마산로136길 33 일원 / 186,884m²(56,532평)
- 차량기지 이전(안) : 구리·남양주시 일대
- 차량기지 이전 후 부지활용방안 : 첨단산업단지 조성
 - IOT, 바이오메디컬 등 4차 첨단산업 / 업무·상업복합시설 / 공동주택
- 문제점 및 대책
 - **(문제점)** 남양주 내 지역갈등 및 민원, 경기도·남양주 사업비분담 이전 등으로 현재까지 노선 미확정, 담보상태
 - 국가철도망구축계획에 6호선 구리·남양주 연장(안)은 추가검토사업으로 반영
 - **(대 책)** 지역개발사업과의 연계를 통해 사업성 확보 가능한 연장노선(안)을 마련하여 지자체 및 국회의원 간 공감대 형성 및 업무협약 체결 추진
- 차량기지 위치도 및 조감도



3 추진실적

- 신내차량기지 활용계획수립 용역 수립('20.12.)
- 6호선 연장 사전타당성조사 용역 시행('21.04.)
- 관계기관 및 지역 국회의원 협의 16회('20.~)
- 제4차 국가철도망 구축계획 추가검토 사업 반영('21.07.)
- 지역 국회의원 및 관계기관 협의 6회('21.08.~'22.07.)

【 공약(계속)사업 실현 로드맵 】

- 신내차량기지 이전 및 첨단산업단지 조성



4 추진계획

- **(1단계)** 6호선 연장노선에 대한 서울시, 구리·남양주 등 관계기관 협의('23년)
 - 관계기관 정책방향 협의 및 대안노선 사업타당성 확보방안 마련
- **(2단계)** 지역 국회의원 및 지자체간 협약 추진('23년)
 - 6호선 연장노선 및 신내차량기지 이전(안) 합의
- **(3단계)** 경기도 등 관계기관 사업비분담 협의 및 예타 시행 건의('23년 말)
 - 국가철도망계획 반영 및 예비타당성조사 추진 요청(경기도→국토부)
- 연차별 추진계획 및 일정

(단위:분기)

구 분	2022		2023				2024				2025				2026				비고
	3	4	1	2	3	4	1	2	3	4	1	2	3	4	1	2	3	4	
1	관계기관 협의																		
2	사업성 확보방안 마련																		
3	예비타당성 조사 시행 건의																		
4	예비타당성 조사 시행																		
5	기본계획 수립																		

○ 연차별 소요예산

(단위 : 백만원)

구 분	합계	암기전 (계속사업의 경유)	임기 내					암기후	
			소계	2022	2023	2024	2025		2026
계	2,213,600		30,250					30,250	2,183,350
국비	1,249,600		19,970					19,970	1,229,630
시비	482,900		2,592					2,592	480,308
구비			0					0	
경기도비	481,100		7,688					7,688	473,412

5] **공약달성 확인지표**

구분		확인지표	단위	목표	2022	2023	2024	2025	2026
1	서울시, 경기도 등 관계기관 협의	개최수	회	8	2	2	2	2	
2	대안노선 마련	개수	개수	1		1			
3	예비타당성조사 시행 건의	건의	-	건의		건의			

6] **구민참여 실적**

- 전문가 자문 : 2회
 - 신내차량기지 활용계획 및 6호선 연장 사전타당성 조사 용역 전문가 자문
- 언론보도 : 20여회
 - 2019년 신년사, 국회의원 정책협약, 남양주시장 및 구리시장 간담회, 공약사업발표, 구정방향 등

7] **기대효과**

- 지하철 6호선 연장 및 신내차량기지 이전을 통해 첨단산업단지를 조성하여
자족기능 제고 및 지역 경제발전 도모

면목선 경전철 조기 개통 추진

추진부서	도시기반조성과	이행도	정상추진
담당자	과장 박연아	광역교통망구축팀장 조장호	주무관 박병건(2094-6852)

기본 현황	사업유형		사업주체		임기구분		재정소요액 (단위:백만원)	해당 사업지
	신규	지속	자체	서울시 (중앙정부) 민자	임기내	임기후		
		○		○ <small>(재정, 권한, 제도, 기타)</small>		○ <small>(장기)</small>	1,081,400	중랑구 전역

1 현황 및 정책목표

1. 현 황

- '18.08.19. : 면목선 경전철 재정사업 전환 추진 발표(서울시장)
- '19.02.20. : 제2차 서울시 도시철도망 구축계획(안) 발표(서울시)
- '20.11.17. : 제2차 서울시 도시철도망 구축계획(안) 확정 고시(국토부 승인)
- '21.08.24. : 예비타당성 조사 대상사업 확정 (기재부)
- '21.10.01. : 예비타당성조사 착수(기재부, KDI)
- '24.06.05. : 「2024년 제4차 재정사업평가위원회」 (기재부)
⇒ 면목선 예비타당성조사 통과 의결
- '24.08. ~. : 면목선 기본계획 추진 준비중 (서울시)

2. 정책목표

- 면목선 도시철도 금년 내 예비타당성조사 통과 → 재정사업 확정
- '면목선(청량리역~신내역) 건설' 기본계획 확정
- 면목·망우·신내지역 도심접근성 향상 및 지역 균형발전 도모
 - 면목선 노선 영향권 내 169개 개발사업 촉진(주택개발 150개소, 복합개발 19개소)

2 사업개요

- 추진기간 : 2018년 ~ 2034년
- 노 선 : 신내역~망우동~면목역~청량리역
- 노선길이 : 9.147km(정거장 12개소: 중랑 8, 동대문 4/ 차량기지 1개소)
- 추진방법 : 서울시 재정사업
- 노선도 및 차량기지 위치도(안)

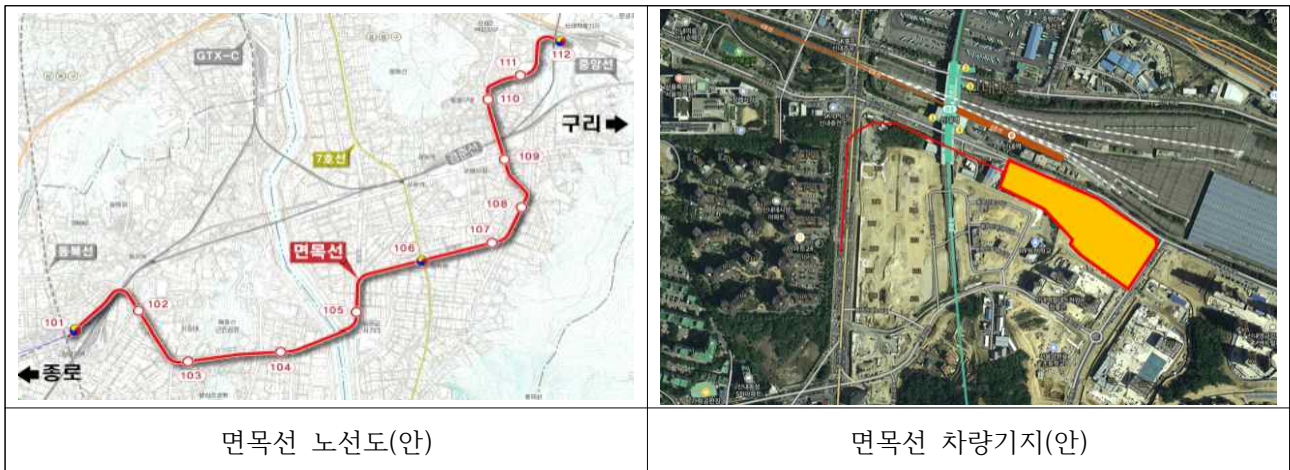

3 추진실적

- '18.08.19. : 면목선 경전철 재정사업 전환 추진 발표
- '20.11.17. : 제2차 서울시 도시철도망 구축계획 국토부 승인
- '21.08.24. : 예비타당성 조사 대상사업 선정
- '21.10.01. : 예비타당성조사 착수(기재부, KDI)
- '21.11.17. : 관계기관 현장방문 및 회의, 예비타당성조사 통과 건의
- '21.11.~'22.05. : 면목선 경전철 사업 타당성 개선방안 용역 시행(구)
- '22.06.~10. : 사업성 개선방안 설명 및 정책성 평가자료 등 제출(구→시·지역국회의원)
- '22.12./'23.03. : 면목선 주변 개발사업 현행화 자료 제출(구→시)
- '23.03.06. : 지역 국회의원(중랑갑)·부구청장 업무 협의
- '23.03.14. : 예비타당성조사 관련 대응방안 협의(서울시)
- '23.03.15./03.17. : 예비타당성조사 관련 협의(지역 국회의원 중랑갑·을)
- '23.04.20. : 면목선 주변 개발사업 추가자료 및 증빙자료 제출(구→시)
- '23.09.06. : 지역 국회의원(중랑갑), 서울시 도시교통실장, 부구청장 면담 (대면)

- '23.09.12. : 면목선 타당성 향상 협조 요청 (구→시)
- '23.09.20. : 면목선 주변 개발사업 추가 현황자료 제출 (2차, 구→시)
- '23.09.27. : 기재부 재정관리국장, 서울시 교통기획관 면담 (대면)
- '23.10.26. : 지역 국회의원(중랑을), 기재부2차관 면담 (대면)
- '23.11.07. : 서울시 예비타당성 제도 개선 대토론회 참여 (중랑구 외11)
- '23.11.23. : 지역 국회의원(중랑갑), 기재부 재정관리국장, KDI 관계자 면담 (대면)
- '23.11.24. : 지역 국회의원(중랑갑), 서울시장 면담 (대면)
- '24.02.28./03.11. : 지역 시의원(교통위) 면담 (대면)
- '24.03.18. : 면목선 주변 개발사업 추가 현황자료 제출 (3차, 구→시)
- '24.03.28. : 면목선 예비타당성조사 관련 사업성 향상 협조 요청(구→시)
- '24.04.30. : 국토교통부장관, 지역 국회의원(중랑을), 중랑구청장 면담 (대면)
- '24.04.30. : 서울시 부시장, 중랑구 부구청장 면담 (대면)
- '24.05.29. : 지역 국회의원(중랑을), 서울시장, 중랑구청장 면담 (대면)
- '24.05.30. : 기획재정부장관, 지역 국회의원(중랑을), 중랑구청장 면담 (대면)
- '24.06.05. : 기재부 「2024년 제4차 재정사업평가위원회」 ⇒ 면목선 예타 통과 의결
- '24.06.10. : 면목선 건설사업 기본계획 수립 협조 요청(구→시)
- '24.06.13. : 면목선 건설사업 기본계획 수립 협조 요청(구→국토교통부)
- '24.07.31. : 면목선 관련 서울시, 중랑구 실무회의
- '24.08.02. : 면목선 관련 중랑구, 동대문구 실무회의

【 공약(계속)사업 실현 로드맵 】

- 면목선 경전철 조기 개통 추진



4 추진계획

- 면목선 조기 개통을 위해 서울시 등 관계기관 긴밀한 업무 협력
 - 원활한 사업추진과 지역 현안 해결을 위해 관계기관 실무부서 긴밀한 소통

- 지역 국회의원(중랑갑·을)을 통해 국토부, 기재부, 서울시 등 협의 요청
 - 수립된 기본계획(안)에 대하여 정부 승인이 조속히 이루어지도록 협조 요청
- 향후 일정계획(안)

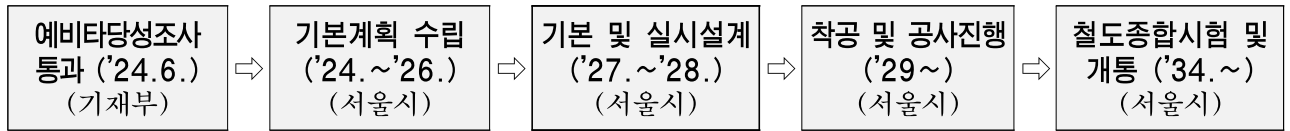

○ 연차별 추진계획 및 일정

(단위:분기)

구분	2022		2023		2024		2025		2026		비고
	3	4	1	2	3	4	1	2	3	4	
1	예비타당성 조사 통과										
2	기본계획 수립										
3	기본 및 실시설계										'27~'28년
4	착공 및 공사진행										'29년~

○ 연차별 소요예산

(단위 : 백만원)

구분	합계	임기전 (계수입의 경우)	임기 내					임기후	
			소계	2022	2023	2024	2025		2026
계	1,081,400	-	2,000	-	-	100	1,900	-	1,079,400
국비	432,560	-	-	-	-	-	-	-	432,560
시비	648,840	-	2,000	-	-	100	1,900	-	646,840
구비	-	-	-	-	-	-	-	-	-
기타(민자)	-	-	-	-	-	-	-	-	-

5 공약달성 확인지표

구분	확인지표	단위	목표	2022	2023	2024	2025	2026
1	예비타당성조사 통과	여부	-	통과			통과	
2	노선 기본계획	여부	-	수립				수립

6 구민참여 실적

- 서울시장 현장방문 간담회 개최('18.12.13.)
 - 도시철도 면목선 1순위 추진, 2022년내 조기착공 요구
- 도시철도망 구축계획(안) 주민설명회 및 공청회('19.4.)

○ 언론보도 60여회

- 면목선 도시철도 재정사업 추진 및 예비타당성 조사 대상사업 선정 등
- 면목선 예비타당성조사 통과 등('24.6.)

○ 면목선 예비타당성조사 관련 현수막 게시

- 면목선 예비타당성조사 대상사업 선정 환영 주민 현수막 게시('21.8.)
 - 망우본동, 신내1동 등 12개소 게시
- 면목선 예비타당성조사 통과 환영 주민 현수막 게시('24.6.)
 - 신내동, 망우동, 면목동 등 20개소 게시

7 기대효과

- 면목·망우·신내지역의 철도이용으로 대중교통난 완화 및 도심 접근성 향상, 저층주거지 개발 등 지역발전 촉진

GTX-B 노선 조기개통

추진부서	도시기반조성과	이행도	정상추진
담당자	과장 박연아	광역교통망구축팀장 조창호	주무관 이상엽(2094-6854)

기본 현황	사업유형		사업주체		임기구분		재정소요액 (단위:백만원)	해당 사업지
	신규	지속	자체	서울시 (중앙정부) 민자	임기 내	임기 후		
		○		○ <small>(재정, 권한, 제도, 기타)</small>		○ <small>(장기)</small>	-	중랑구 전역

1 현황 및 정책목표

1. 현 황

- '19. 8.21. : GTX-B 노선 예비타당성 조사 통과
- '19.10.31. : 대도시권 광역교통망 계획 발표(국토부)
- '21. 3. 10.~ 4. 6. : 전략환경영향평가(초안) 공람 및 주민설명회 개최
- '21. 8.10. : GTX-B 노선 용산~상봉 구간 재정사업 시행 발표(언론보도)
- '22. 2.24. : GTX-B 노선 사업비 변경에 따른 총사업비 변경 심의 통과(기재부)
- '22. 3.23. : GTX-B 재정구간 기본계획 수립고시(국토부)
- '22. 6.28. : 민간투자시설사업기본계획(RFP) 민간투자사업심의 통과(기재부)
- '22. 7. 4. : GTX-B 노선 민간투자시설사업기본계획 고시(국토부)
- '22. 8. 3. : GTX-B 노선 재정구간 건설공사 입찰 공고
 - 1~3공구(용산~상봉) 유찰, 4공구(상봉~민자구간) 경쟁입찰 성립
- '22. 8.25. : GTX-B 노선 재정구간 건설공사(1~3공구) 재입찰 공고(~9.13.)

2. 정책목표

- 주민들의 교통복지 증진과 만성적인 교통난 해소를 위해 주요 거점역 30분대 연결
 - 운행시간 : 상봉에서 서울역 7분, 신도림역 16분, 인천송도 33분('21년 기본계획안 기준)

2 사업개요

- 사업기간 : 2016. ~ 2030.
- 사업규모 : 송도~마석(연장 82.70km)
 - 경춘선 상봉~마석 22.86km 공용운영, 정거장 14개소(11개소 신설)
- 총사업비 : 64,005억원(재정구간 25,584억원, 민자구간 38,421억원)
- 추진방식 : 민간투자사업 + 재정사업
- 중앙선 및 GTX-B(재정구간) 노선도



GTX-B 노선(재정구간) 노선도

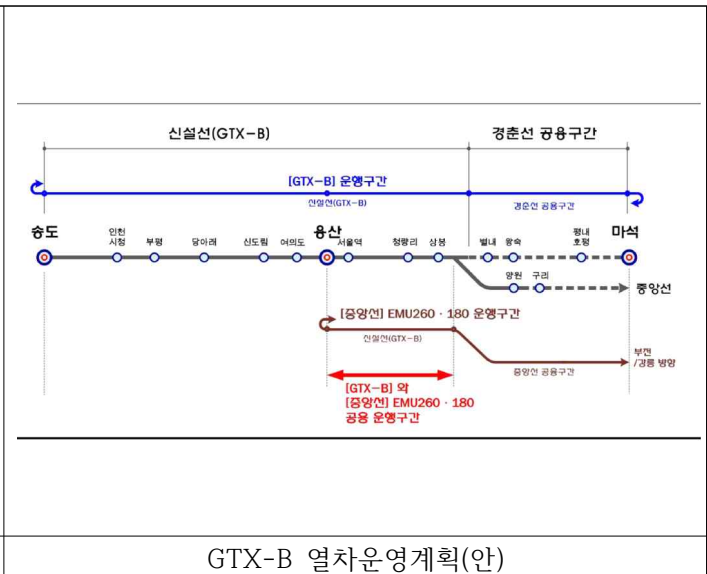

GTX-B 열차운영계획(안)

3 추진실적

- GTX-B 노선 예비타당성 조사 통과('19.8.21.)
- GTX-B 노선 용산~상봉 구간 재정사업 시행 발표('21.8.10.)
- GTX-B 재정구간 기본계획 수립고시('22.3.23.)
- 수도권광역급행철도(GTX-B노선) 민간투자시설사업기본계획 고시('22. 7. 4.)

【 공약(계속)사업 실현 로드맵 】

- 수도권 광역급행철도(GTX-B노선)건설

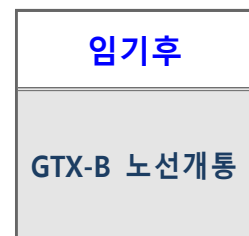
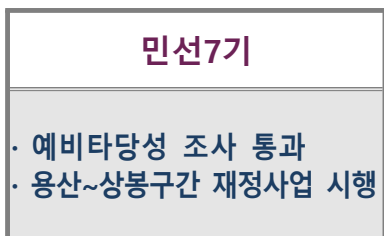

4 추진계획

- GTX-B노선 재정구간(용산~상봉) 원활한 추진을 위해 공구별 예산 투입 시기에 따라 국·시비 예산이 적기 확보될 수 있도록 중앙정부 및 서울시와 지속협의 추진
 - 지역 국회의원 및 시의원 협조를 통해 단계별 예산 확보 노력
- 향후 일정계획(안)
 - 재정구간 기본 및 실시설계 : '22. ~ '24.
 - 민자구간 우선 협상대상자 선정 및 실시협약 체결 : '22.~'23.
 - 사업시행 및 개통 : '24.~'30.
- 연차별 추진계획 및 일정

(단위:분기)

구 분	2022		2023			2024				2025				2026				비고
	3	4	1	2	3	4	1	2	3	4	1	2	3	4				
1	기본 및 실시설계 (재정구간)		[Progress bars]															
2	우선 협상대상자 선정 및 실시협약(민자구간)		[Progress bars]															
3	착공		[Progress bars]															

○ 연차별 소요예산

(단위 : 백만원)

구 분	합계	임기전 (계속사업의 경유)	임기 내						임기후
			소계	2022	2023	2024	2025	2026	
계	6,400,500		1,802,956	32,400	91,761	159,528	410,547	1,108,720	4,597,544
국비	3,711,930		1,059,223	32,400	53,216	92,517	238,094	642,996	2,652,707
시비	767,520		212,317		11,004	19,130	49,231	132,952	555,203
구비			-		-	-	-	-	-
기타(민자)	1,921,050		531,416		27,541	47,881	123,222	332,772	1,389,634

5 공약달성 확인지표

구분	확인지표	단위	목표	2022	2023	2024	2025	2026
1	기본 및 실시설계 (재정구간)	여부	-	수립			수립	
2	착공	여부	-	착공			착공	

6 구민참여 계획

- 전략환경영향평가(안) 주민설명회('21.3.)
- 언론보도 20여회
 - 용산~상봉구간 재정사업 전환 추진 및 기본계획 수립 완료 등
 - 향후 기본 및 실시설계 수립, 착공 등 관련 언론 보도자료 배부 예정

7 기대효과

- 구민 출퇴근 도심 접근성 향상, 장거리 통행수요 대처, 이동시간 단축에 따른 주민들의 교통복지 증진 및 삶의 질 향상

GTX 상봉역 복합환승센터 건립

추진부서	도시기반조성과	이행도	정상추진
담당자	과장 박연아	복합개발팀장 이승용	주무관 박정환/이수혁 (2094-6862/6864)

기본 현황	사업유형		사업주체		임기구분		재정소요액 (단위:백만원)	해 당 사업지	
	신규	지속	자체	서울시 (중앙정부)	민자	임기 내			임기 후
		○			○		○	790,000	상봉1동
			(재정, 권한, 제도, 기타)				(장기)		

1 현황 및 정책목표

1. 현 황

- '20. 6. : GTX 역사 환승센터 시범사업 공모(국토부·대광위)
- '20. 9. : GTX 환승센터 공모사업 제안서 제출(구→대광위)
- '21. 8. : 제3차 환승센터 및 복합환승센터 구축 기본계획 고시(47개소)
- GTX 상봉역 복합환승센터 반영
- '22.2.~'23.2. : GTX 상봉역 복합환승센터 건립 타당성평가 및 기본계획 수립 용역 시행
- '22. 4.25. : GTX 상봉역 복합환승센터 타당성평가 및 기본계획 수립용역 착수보고회 개최
- '22. 6.~7. : GTX 상봉역 복합환승센터 총괄계획단 교통분야 회의(1차, 2차)
- '22. 8.~ : 전문가 자문 및 관계기관(대광위, 서울시, 국가철도공단 등) 업무 협의
- '22.10.17. : GTX 상봉역 복합환승센터 타당성 평가 및 기본계획 수립용역 중간보고회 개최

2. 정책목표

- GTX-B 노선의 환승역으로 반영되어 철도교통 중심지로 변모하고 있는 상봉-망우역에 철도·지하철·버스를 연계한 복합환승센터 구축을 통해 교통편의 제공 및 지역경제발전 촉진
 - 환승시설 : GTX, 지하철 7호선, 경의중앙선, 버스 환승체계 구축
 - GTX 상봉역에서 환승거리 180m 미만, 환승시간 3분 이하로 계획
 - ※ 환승센터 및 복합환승센터 설계 및 배치기준(국토부 고시 제2015-1103호, 광역환승시설과)
 - 환승지원시설 : 상업·업무·주거·주차장·역무시설 등

2 사업개요

- 규 모 : 연면적 163,100㎡(환승시설 7,700㎡, 환승지원시설 155,400㎡)
- 기 간 : 2021.~ 2030.
- 내 용
 - 환 승 시 설 : GTX, 지하철 7호선, 경의중앙선, 경춘선, 버스 환승체계 구축
 - 환승지원시설 : 상업·업무·주거·주차장·역무시설 등
 - ※ GTX-B 상봉역 1일 순·환승 인원 : 31,442명(2030년 기준)
- 총사업비 : 7,900억원(환승시설 350억원, 환승지원시설 7,550억원)
- 위 치 도



▶ GTX-B노선 사업 추진절차(서울역~상봉역 재정구간)

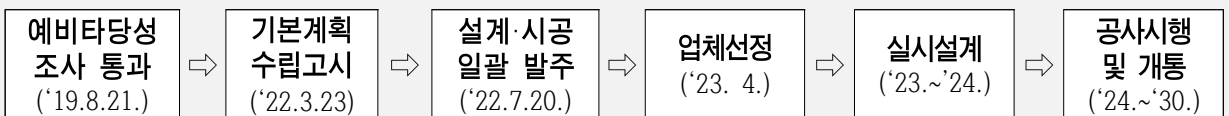

※ 민자구간 : 수도권광역급행철도(GTX-B노선) 민간투자시설사업기본계획 고시(‘22.7.4)

○ 문제점 및 대책

- 상봉역 복합환승센터 건립시 환승지원시설과 역간 거리가 300m로 환승거리 과다로 사업성 저하 우려
 - ▶ GTX 상봉역 복합환승센터 건립 타당성 평가 및 기본계획 수립용역 시 GTX역과 환승지원시설 간 환승동선 최소화 및 이동 편의시설 설치 방안 검토
- 망우역복합역사개발과 연계 추진하여야하나 경기침체에 따른 민간자본 유치 어려움
 - ▶ 민자유치의 어려움을 감안하여 대안으로 복합환승센터의 규모를 확대하는 방안 검토

3 추진실적

- 2020. 9. : GTX 환승센터 공모사업 제안서 제출
- 2021. 7. 9. : 제4차 대도시권 광역교통 시행계획 확정 고시
- 2021. 8.30. : 제3차 환승센터 및 복합환승센터 기본계획 고시
- 2022. 2.23. : GTX 상봉역 복합환승센터 타당성평가 및 기본계획 수립용역 착수
- 2022. 4.25. : GTX 상봉역 복합환승센터 타당성평가 및 기본계획 수립용역 착수보고회 개최
- 2022. 6.~7. : GTX 상봉역 복합환승센터 관련 총괄계획단 교통분야 회의 (1차, 2차)
- 2022. 8.~ : 전문가 자문 및 관계기관(대광위, 서울시, 국가철도공단 등) 업무 협의
- 2022.10.17. : GTX 상봉역 복합환승센터 타당성평가 및 기본계획 수립용역 중간보고회 개최

【 공약(계속)사업 실현 로드맵 】

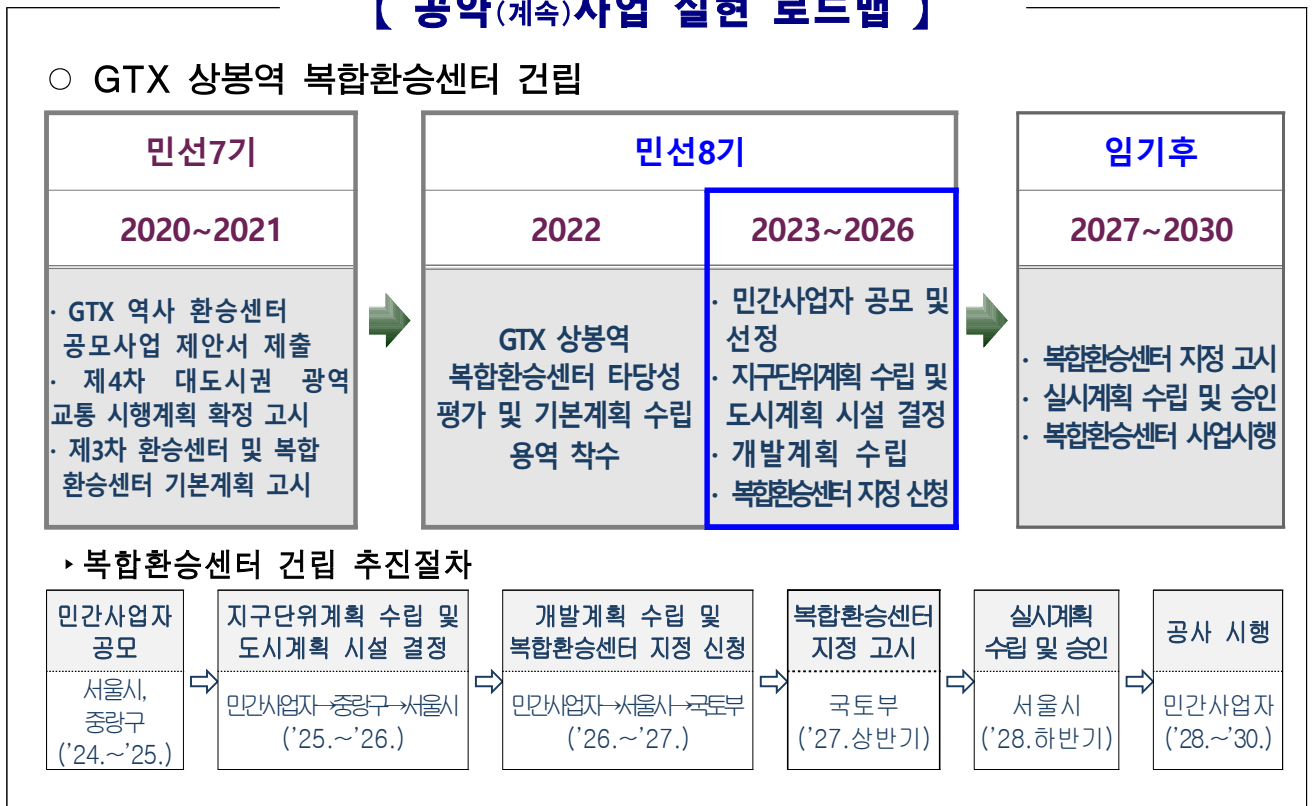

4 추진계획

- 타당성평가 및 기본계획 수립 용역(중랑구) : '22. 2. ~ '23. 2.
- 대광위, 서울시, 국가철도공단 등 관계기관 협의 : '22.10. ~ '24. 2.
- 민간사업자 공모 및 선정(국가철도공단) : '24. 3. ~ '25. 2.
- 지구단위계획 수립 및 도시계획시설 결정(민간사업자→중랑구→서울시) : '25. 3.~'26. 2.
- 개발계획 수립 및 복합환승센터 지정(민간사업자→서울시→국토부) : '26. 3. ~ '27. 2.
- 실시계획 수립 및 승인(민간사업자→서울시) : '27. 3. ~ '27.12.
- 복합환승센터 사업시행 : '28.1. ~ '30.12.

○ 연차별 추진계획 및 일정

(단위:분기)

구분	2022		2023			2024				2025				2026				비고	
	3	4	1	2	3	4	1	2	3	4	1	2	3	4	1	2	3		4
1	GTX 상봉역 복합환승센터 타당성평가 및 기본계획 수립 용역																		
2	대량위 서울시 국가철도공단 등 관계기관 협의																		
3	민간사업자 공모 및 선정																		
4	지구단위계획 수립 및 도시계획시설 결정																		
5	개발계획 수립 및 복합환승센터 지정																		~'27.02.
6	실시계획 수립 및 승인																		'27.3.~'27.12.
7	복합환승센터 사업시행																		'28.1.~'30.12.

○ 연차별 소요예산

(단위 : 백만원)

구분	합계	입기전 (계속사업의 경우)	입기 내					입기후
			소계	2022	2023	2024	2025	
계	790,000							790,000
기타(민자)	790,000							790,000

5. 공약달성 확인지표

구분	확인지표	단위	목표	2022	2023	2024	2025	2026
1	GTX 상봉역 복합환승센터 타당성평가 및 기본계획 수립 용역 완료	개소수	회	1				
2	민간사업자 공모 및 선정	개소수	회				1	
3	지구단위계획 수립 및 도시계획시설 결정	개소수	회	1				1

6. 구민참여 계획

○ 언론보도

- 국토부의 환승센터 지정시 사업목적 및 개요, 진행절차, 향후일정 등을 주민에게 홍보하기 위한 언론 보도자료 배부 예정

7. 기대효과

- 철도·지하철·버스 환승체계 구축에 따른 교통 편의 제공 및 이용객 편의 향상

구중랑경찰서 부지 문화·체육 복합공간 건립

추진부서	체육진흥과	이행도	정상추진
담당자	과장 김형진	체육시설팀장 권승보	주무관 허동우(2094-0085)

기본 현황	사업유형		사업주체			입지구분		재정소요액 (단위:백만원)	해당 사업지
	신규	지속	자체	서울시 (중앙정부)	민자	입기내	입기후		
○			○	○			○	14,823	묵2동
			(재정, 권한, 제도, 기타)				(장기)		

1 현황 및 정책목표

1. 현 황

- '15년부터 구)중랑경찰서 부지를 사용하던 지능범죄수사대가 마포 신청사로 이전 후 경찰청 내 활용계획이 없어 기획재정부로 재산 이관
- 한국자산관리공사(캠코) 공공시설부지 위탁관리 및 복합개발사업 추진

2. 정책목표

- 국가기관 청사 및 우리구 문화·체육 복합공간 건립을 통해 행정·문화·체육 시설이 융합된 거점공간 마련

2 사업개요

- 부지현황
 - 위치: 서울시 중랑구 묵동 249-2
 - 도시계획현황: 제2종일반주거지역
 - ※ '23.09.21. : 중화2존치정비구역, 공공청사(도서관) 폐지 결정 고시
 - 규모: 토지 4,750.1㎡(1,438평) *토지가액: 253억/ 매입시: 약 400억
 - 재산현황: 국유지(기획재정부 소관, 일반재산)
 - 건축가능면적: 최대 연면적 16,400㎡(지하3층,지상4층) ※ 건폐율 60%, 용적률 200%

○ 부지 활용방안

- 도봉세무서 복합 개발 사례와 같이 국가기관 청사 및 우리구 문화·체육 복합공간 건립으로 캠프와 공동개발

3 추진현황

○ 구)중랑경찰서 부지 활용 관련 협의

- 지능범죄수사대(구 중랑경찰서 부지) 현장 방문 및 중랑구·국회의원·경찰청·캠코 간 협의('19.9.6.)
- 중랑구·국회의원·캠코 간 중랑경찰서 부지 활용방안 협의('20.9.25.)
- 복합개발 관련 중랑구-캠코 협의('22.1.5.)
- 중랑구·국회의원·기획재정부·캠코 간 1차 협의('22.9.2.)
- 중랑구·국회의원·기획재정부·캠코 간 2차 협의('22.9.23.)

※ 부지 활용 관련 의견

경찰청	<ul style="list-style-type: none"> - '22년 12월경 안보수사대가 서울경찰청(본청)으로 이전 - 내부 활용계획이 없으므로 용도폐지 후 기획재정부로 재산 이관
기획재정부 (한국자산 관리공사)	<ul style="list-style-type: none"> - 경찰청으로부터 재산이 이관되면 한국자산관리공사(캠코)로 위탁 - 캠코에서는 중랑구와 '제2의 도봉세무서' 건립 등 복합개발에 관한 방안을 적극 추진할 예정
중랑구	<ul style="list-style-type: none"> - 구에서 토지를 매입하여 단독 개발하는 것은 재정 여건상 어려워 도봉세무서 사례와 같이 캠코와 공동개발 방안 추진 - 우리구에 필요한 문화·체육 복합공간 등 선정 예정

- 중랑구·캠코 간 구)중랑경찰서 부지 복합개발 MOU 체결('22.10.27.)
- 중화2존치정비구역, 공공청사(도서관) 폐지 결정 고시('23.09.21.)

4 추진계획

○ 향후 추진계획

- '24.~'26.3월 : 사업계획 수립 등 사전 행정절차 이행
- '26년 : 설계 공모 및 실시설계
- '27년 : 상반기 착공 ~ '29년 하반기 준공

○ 연차별 추진계획 및 일정

(단위:분기)

구 분	2022		2023				2024				2025				2026						
	3	4	1	2	3	4	1	2	3	4	1	2	3	4	1	2	3	4			
1 사업 협약 체결(중랑구-캠코)																					
2 도시계획 변경 결정																					
3 사업계획 수립 등 사전 행정절차 이행																					
4 설계 공모 및 실시설계																					

○ 연차별 소요예산

(단위 : 백만원)

구 분	합계	임기전 (계사업의경유)	임기 내					임기후	
			소계	2022	2023	2024	2025		2026
계	14,823	-	4,711	-	-	-	987	3,724	10,112
국비	3,000	-	620	-	-	-	141	479	2,380
시비	4,750	-	1,241	-	-	-	282	959	3,509
구비	7,073	-	2,850	-	-	-	564	2,286	4,223

5 공약달성 확인지표

구분	확인지표	단위	목표	2022	2023	2024	2025	2026
1 사업 협약 체결 (중랑구-캠코)	진척률	%	100	100				
2 도시계획 변경 결정	진척률	%	100		100			
3 사업계획 수립 등 사전 행정절차 이행	진척률	%	100			40	50	10
4 설계공모 및 실시설계	진척률	%	100					100

6 기대효과

- 유희공간을 활용하여 행정·문화·체육 시설이 융합된 거점공간으로 발전
- 상대적으로 문화·체육시설이 부족한 묵동, 중화동 지역에 문화·체육 인프라 확충 및 구민의 편의 증진

중앙선 고속열차 상봉역 정차 추진

추진부서	도시기반조성과	이행도	정상추진
담당자	과장 박연아	광역교통망구축팀장 조창호	주무관 이상엽(2094-6854)

기본 현황	사업유형		사업주체		입지구분		재정소요액 (단위:백만원)	해당 사업지
	신규	지속	자체	서울시 (중앙정부) 민자	입기 내	입기 후		
		○		○ (재정, 권한, 제도, 기타)		○ (중기)	-	상봉1,2동

1 현황 및 정책목표

1. 현 황

- '19.8.26 / '20.11.27 : 상봉역 정차요청(구→한국철도공사)
- '20.2.7 / '21.5.4 : 한국철도공사 방문 실무 협의
- '20.12.~'21.1. : 지역 국회의원(갑 을) 및 관계기관 면담(국토부차관, 한국철도공사장)
- '20.12. 7. : 상봉역 정차요청 답변(한국철도공사→중량구)
 - 중앙선 운행계획은 개통 6개월 전 검토 예정
- '21. 1. 5. : 중앙선 고속열차 청량리~안동 구간 개통
- '21. 12.15. : 도담~영천 일부구간(안동~영천) 사업비 변경심의(기재부)
- '21. 12.28. : 영천~신경주~부전 구간 개통
- '22. 8.23. : 중앙선 KTX-이음 시·종착역 청량리→서울역 변경 운행(언론보도)
 - '23.11월부터 서울역 출발 복합열차(중앙선 KTX+강릉선 KTX) 운행

2. 정책목표

- 중앙선 고속열차(KTX-이음)의 상봉역 정차 추진을 통해 주민의 광역 철도이용 편의성 증진
 - 청량리~부산구간 운행시간 : 6시간31분 → 2시간 50분 (3시간 41분 단축)

2 사업개요

- 추진방법 : 중앙선·동해선 복선 및 선형개량을 통한 열차 고속화
- 구 간 : 청량리~부전(부산)
- 주요정차역 : 청량리~양평~원주~제천~안동~경주~부전(부산)
- 운행시간 : 6'31" → 2'50" (3시간 41분 단축)
- 지역 거점 간 고속화사업 내용

노선명	사업구간	사업기간	사업내용	연장	사업비(억원)
중앙선	원주~제천	'03~'21.01.	복선전철	44.1	11,706
	도담~영천	'10~'24.12.	복선전철	145.1	43,048
	영천~신경주	'10~'21.12.	복선전철	20.4	5,665
동해선	울산~신경주~포항	'03~'21.12.	복선전철	76.5	26,640
	부전~울산	'93~'21.12.	복선전철	65.8	27,609
합계				351.9	114,668

○ 문제점 및 대책

- **(문제점)** 안동~영천구간 사업계획 변경(단선→복선)에 따른 전 구간 개통 시기 2년 지연('22.12. → '24.12.)
- **(대 책)** 경춘선, 경의중앙선 등 기존 열차 운행에 지장이 최소화 되는 범위내에서 중앙선 고속열차 상봉역 정차 지속협의(단기)
GTX-B 노선 개통 시('30년), 중앙선 전 열차 상봉역 정차 추진(장기)

○ 중앙선 및 GTX-B(재정구간) 노선도

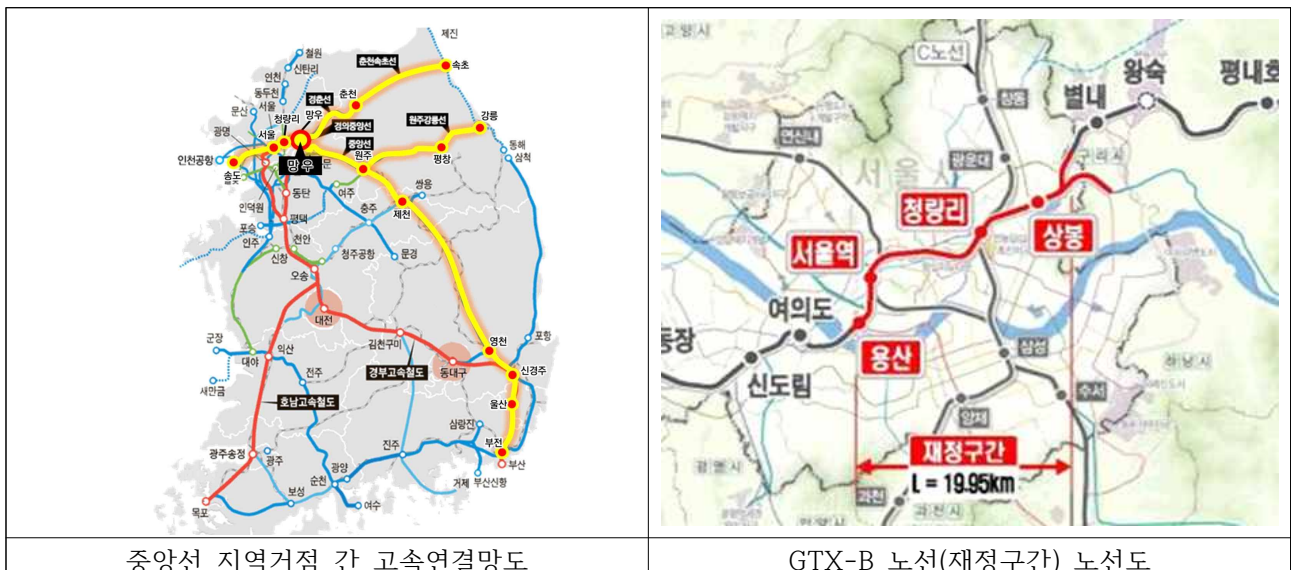

3 추진실적

- 상봉역 정차요청(구→한국철도공사)('19.8.26 / '20.11.27)
- 한국철도공사 방문 실무 협의('20.2.7./'21.5.4.)
- 지역 국회의원(갑·을) 및 관계기관 면담('20.12. ~ '21.1.)
- 중앙선 고속열차 청량리~안동 구간 개통('21. 1. 5.)
- 중앙선 고속열차 영천~신경주~부전 구간 개통('21. 12.28.)

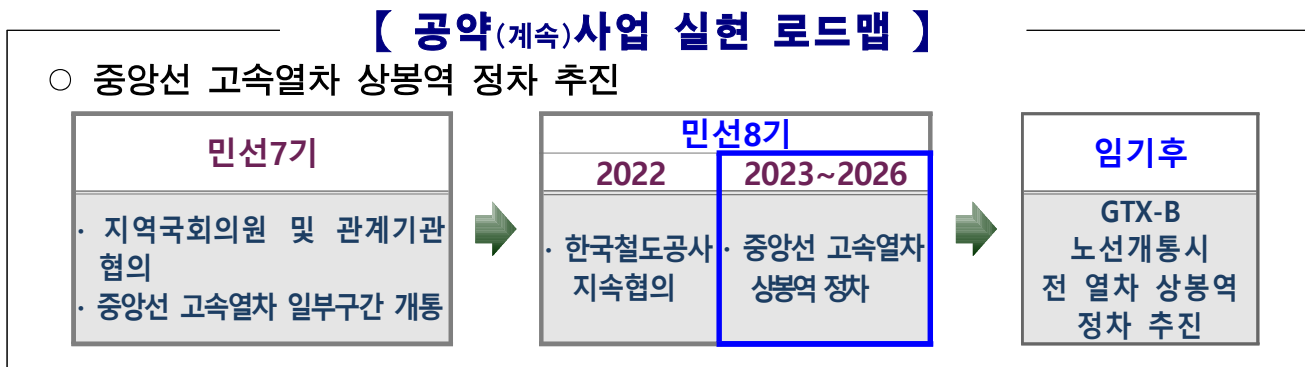

4 추진계획

- 청량리~부전 전 구간 개통('24년) 전 까지 열차 운영기관인 한국철도공사와 지속 협의 추진
 - 기존 열차운행과의 상충여부 등을 검토하여 정차횟수 및 운행방안 마련
- 지역 국회의원(중랑갑·을)에 협조 요청하여 국토교통부, 한국철도공사와 협의 추진
- 향후 일정계획(안)
 - 서울역 출발 복합열차(중앙선 KTX + 강릉선 KTX)운행 : '23.11.
 - 도담~영천 구간(145.1km) 복선전철 공사완료 : '24.12.
 - 중앙선 고속열차 전 구간 시험운행 및 개통(청량리~부전) : '24.12.
 - GTX-B노선 개통에 따른 중앙선 고속열차 공용사용 : '30년

○ 연차별 추진계획 및 일정

(단위:분기)

구분	2022		2023				2024				2025				2026				비고
	3	4	1	2	3	4	1	2	3	4	1	2	3	4	1	2	3	4	
1	상봉역 정차 협의 (한국철도공사)																		
2	중앙선 전구간 개통																		
3	상봉역 정차																		

5 공약달성 확인지표

구분	확인지표	단위	목표	2022	2023	2024	2025	2026
1	한국철도공사 협의	개최수	회	6	2	2	2	
2	상봉역 정차	여부	-			정차	정차	정차

6 구민참여 계획

○ 언론보도

- 중앙선 고속열차 상봉역 정차 확정시 운행횟수, 운행시간 등 관련 언론 보도 자료 배부 예정

7 기대효과

- 중앙선 지역거점 간 고속연결 사업에 따른 고속열차의 상봉역 정차를 추진함으로써 주민의 철도이용 편의성 증진

신내IC 일대 교통체증 해소

추진부서	도로과	이행도	정상추진
담당자	과장 조두현	도로계획팀장 도찬경	주무관 이계천(2094-2693)

기본 현황	사업유형		사업주체		임기구분		재정소요액 (단위:백만원)	해 당 사업지
	신규	지속	자체	서울시 (중앙정부) 민자	임기 내	임기 후		
		○		○ <small>(재정, 권한, 제도, 기타)</small>		○ <small>(장기)</small>	161,400	신내1동

1 현황 및 정책목표

1. 현 황

[신내IC 확장사업]

- '16. 11. ~ '18. 12. : 기본 및 실시설계 용역 시행
- '19. 11. ~ '21. 10 : 기획재정부 타당성 재조사
- '23. 08. : 도시계획시설 변경 결정 고시
- '23. 09. ~ 10. : 실시계획인가 공고 및 고시
- '25. ~ '26. : 타당성 재조사(KDI)
- '27. : 중앙투자 재심사
- '27. ~ '30. : 보상 및 공사시행(태릉-구리IC간 광역도로 확장사업)

[용마산로 지하차도 건설]

- '20. 08, '21. 03 : 신내IC 교통개선대책 용역 현황 1,2차 보고회
- '21.10 ~ '22.12 : 용마산로 지하차도 타당성 용역(서울시)

2. 정책목표

- 태릉-구리IC간 광역도로 사업(신내IC확장)이 조속 완료되도록 관련 기관과 지속협의

2 사업개요

사업명	신내IC 확장	용마산로 지하차도 건설
위치	중랑구 묵동IC ~ 구리시 구리IC	중랑구 신내IC 및 용마산로 일대
규모	도로확장 4~6차로 → 6~8차로	지하차도(4차로) 신설 1.6km
사업기간	2016년 ~ 2030년	2020년 ~ 2030년
사업비	114억	1,500억

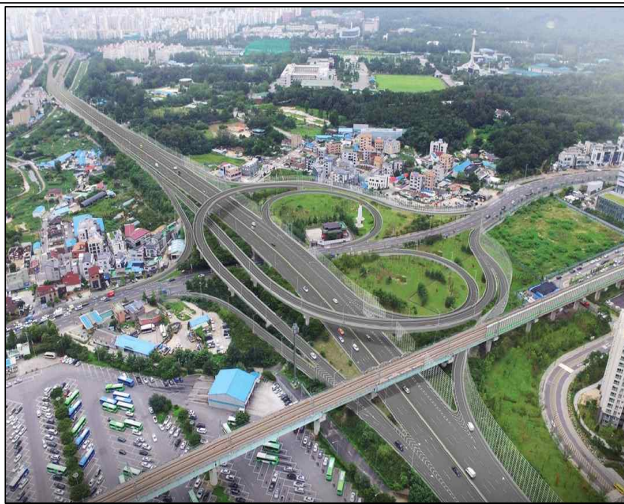

신내IC 확장

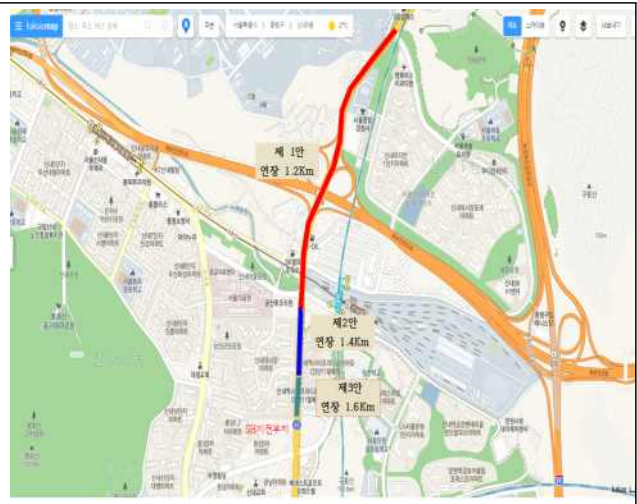

용마산로 지하차도 건설

3 추진계획

○ 신내IC 확장 사업

- 2030년내 사업 준공 목표(진출입 램프 2개소 신설 등)
- 타당성 재조사 조속 이행을 통한 광역도로확장 및 램프신설 신속 추진
 - ※ 서울시 주관부서와 적극 협의

○ 용마산로 지하차도건설

- 지하차도 건설(L=1.2km)로 교통정체 해소
- 신내IC 일대 교통체증 해결을 위한 장기·단기 사업 추진
 - ※ 서울시 주관부서와 지속 협의

○ 연차별 추진계획 및 일정

(단위:분기)

구 분	2022		2023				2024				2025				2026				비고
	3	4	1	2	3	4	1	2	3	4	1	2	3	4	1	2	3	4	
1	신내IC확장사업																		
2	용마산로 지하차도 건설																		

○ 연차별 소요예산

(단위 : 백만원)

구 분	합계	압기전 (계속사업의 경우)	임기 내						압기후
			소계	2022	2023	2024	2025	2026	
계	161,400	-	37,400	7,400	4,000	1,000	5,000	20,000	124,000
국비	35,700	-	26,700	4,200	1,500	1,000	5,000	15,000	9,000
시비	125,700	-	10,700	3,200	2,500	-	-	5,000	115,000
구비	-	-	-	-	-	-	-	-	-
기타(민자)	-	-	-	-	-	-	-	-	-

4] 공약달성 확인지표

구분	확인지표	단위	목표	2022	2023	2024	2025	2026
1	진출입 램프 신설	타당성 재조사	완료 건수	1				1
2	용마산로 지하차도 건설	지하차도 건설	Km	1.6				

5] 기대효과

- 상습 정체 지역인 신내IC일대(용마산로) 교통정체 해소로 교통환경 개선

동부간선도로 지하화로 친환경 시민생태공원 조성

추진부서	도로과	이행도	정상추진						
담당자	과장 조두현	도로계획팀장 김건두	주무관	한소연(2094-2693)					
기본 현황	사업유형		사업주체		입지구분		재정소요액 (단위:백만원)	해당 사업지	
	신규	지속	자체	서울시 (중앙정부)	민자	입기 내			입기 후
	○		○	(재정, 권한, 제도, 기타)			○ (장기)	2,828,900	면목2.5동 중화2동, 목2동

1 현황 및 정책목표

1. 현 황

- '11. 2. : 동부간선도로 지하화 상세기본계획 수립
- '15.11. : 재정터널 타당성조사 및 기본계획용역 착수(서울시)
- '20. 6. : 재정터널 투자심사 완료
- '20. 7. : 민자사업 우선협상대상자 선정완료(대우건설컨소시엄)
- '20. 8. : 민자터널 대우건설컨소시엄 실무 협상 중('22. 11.까지)
- '20.10. : 재정터널 동부간선도로 지하화 기본설계 완료('22. 7.)
- '21.12. : 동부간선도로 지하화사업 주민설명회(서울시)
 - 장안IC 진출입로 존치 의견 적극 건의
 - ※'17.7.~'22.12. : 동부간선도로 지하화와 연계하여 「중랑천 홍수방지 및 생태복원 종합계획」 수립 중(환경부, 서울시, 경기도)

2. 정책목표

- 서울시 강남북 지역간 교통의 획기적 개선 및 지역간 균형발전을 이끌 수 있는 동부간선도로 지하화 사업 조기 추진
- 동부간선도로 지하화로 확보된 중랑천에 물놀이가 가능한 시민 생태공원을 조성하여 주민편의 증진 및 동북권의 새로운 랜드마크로 자리매김

2 사업개요

구 분	민자 터널	재정 터널
기 능	장거리 통행(경기고~월릉교)	단거리 통행(군자~월계1교) 영동대로 학여울역 ~ 경기고앞
규 모	▶ 대심도 터널: 4차로(병렬), 10.4km	▶ 지하일반도로: 4~6차로, 11.3km
추정사업비	9,261억원	1조9,025억원
시행시기	'23년 ~ '27년 (실시협약 협상 결과에 따라 유동적)	'24년~'28년 (민자터널 추진에 따라 유동적)



○ 문제점 및 대책

- 장안IC 진출입로 부재로 주변 주민의 교통불편 우려
⇒ 서울시에 우리구 의견 적극 제시하여 서울시-환경부간 장안IC 진출입로 준치로 협의중임.(긍정검토)

4 추진계획

○ 향후 추진계획

- '22. 1. ~ '26.12. : 민자터널 건설
- '23. 1. ~ '24.12. : 공구별 실시설계 완료(재정터널)
- '24. 1. ~ '28.12. : 재정터널 건설
- '26. 1. ~ '26.12. : 사업구간 현황조사 착수 및 완료
- '27. 1. ~ '27.12. : 기본설계 용역
- '29. 이후 ~ : 시민생태공원(물놀이가 가능한 중랑천) 조성 공사 추진

○ 연차별 추진계획 및 일정

(단위:분기)

구 분	2023	2024	2025	2026	2027	2028	2029	비고
1 민자터널 건설								
2 재정터널 건설								
3 사업구간 현황조사								
4 기본설계 용역								
5 시민생태공원 조성								

○ 연차별 소요예산

(단위 : 백만원)

구 분	합계	임기전 (계속사업의 경우)	임기 내					임기후	
			소계	2022	2023	2024	2025		2026
계	2,828,900		1,750	1,450				300	2,827,150
국비									
시비	2,828,900		1,750	1,450				300	2,827,150
구비									
기타(민자)									

5 공약달성 확인지표

구분	확인지표	단위	목표	2025	2026	2027	2028	2029
1 민자터널 착공	착공여부	개소	1	1				
2 재정터널 실시설계	착수여부	개소	1	1				
3 재정터널 착공	착공여부	개소	1	1				
4 시민생태공원 조성	착공여부	개소	1					1

6 기대효과

- 동부간선도로 지하화에 따른 교통개선 및 중랑천 시민생태공원 조성

○ 관련 사진

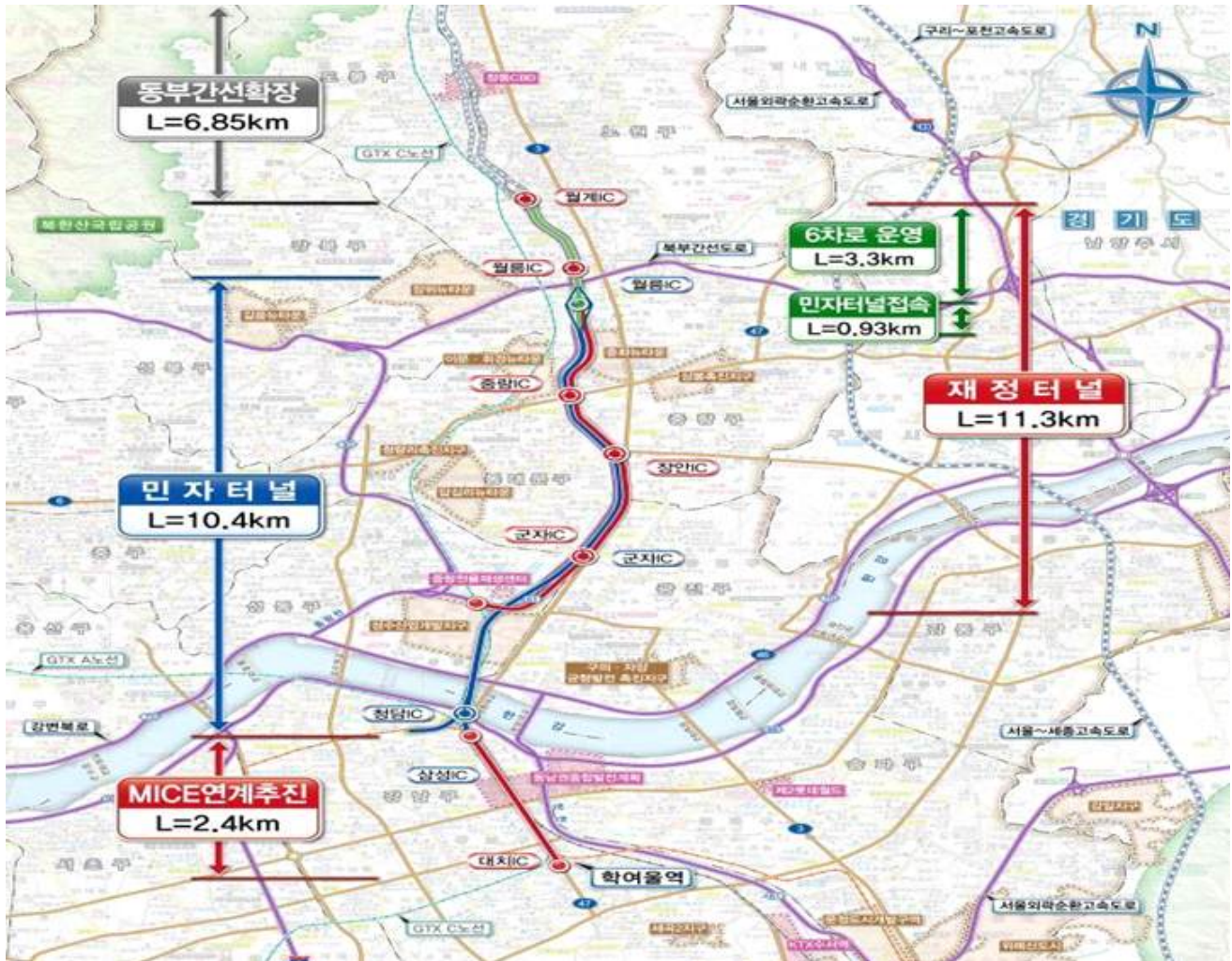

면목역광장 공간 구조 개선

추진부서	공원녹지과	이행도	정상추진
담당자	과장 백종주	조경팀장 김남주	주무관 탁은경(2094-2383)

기본 현황	사업유형		사업주체		입지구분		재정소요액 (단위:백만원)	해당 사업지
	신규	지속	자체	서울시 (중앙정부) 민자	입기내	입기후		
○		○			○ (중기)		650	면목본동

1 현황 및 정책목표

1. 현 황

- 일부 공간이 노숙인 및 주취자 음주, 고성방가, 흡연 등의 장소로 이용되고 있어 공간 구조 개선 등 재정비가 시급한 실정임
- 2006년 조성된 이후 오랜 시간이 경과하여 시설물이 노후되고 광장 이용자 및 인근 주민의 개선요구 지속

〈 면목역광장 현황 〉

- ◆ 위치 : 면목본동 120-2 (지목 : 대지)
- ◆ 면적 : 2,664.7m² (구유지)
- ◆ 조성년도 : 2006년
- ◆ 토지이용 : 준주거지역, 지구단위계획구역(면목생활권), 일반광장(근린)
- ◆ 시설현황 : 야외무대(테크), 동행센터, 방범대초소, 야외운동기구 4조, 바닥분수, 벤치의자 등

2. 정책목표 : 2023년 재조성 완료

- 유동인구가 많고 접근성이 높은 광장을 다양한 수요를 만족할 수 있는 휴게공간으로 재조성
- 노후되고 기능이 퇴색한 공간을 쾌적하고 안전한 공간으로 탈바꿈

2 사업개요

- 위 치 : 면목역 광장
- 기 간 : 2022. 10. ~ 2023. 11.
 - 설 계 : 2022. 10. ~ 12. / 공 사 : 2023. 3. ~ 11.
- 내 용 : 노후 시설물(바닥포장, 야외무대, 의자 등) 정비, 수목식재, 공원 등 CCTV 설치 등
- 사 업 비 : 650백만원(구비)

3 추진계획

□ 공간구조 개선 및 노후시설 정비

- 광장의 순기능 회복과 함께 지역 특성을 반영한 유기적 계획 수립
 - 이용실태, 역세권 위치, 지역 상권 등을 종합적으로 고려하여 지역적 특성에 어울리는 열린 광장으로 기능 회복
- 공간구조 개선 및 노후시설 정비로 쾌적성과 편의성 증대
 - 무질서하게 배치된 시설 재배치 및 노후시설 교체 등
- 민·관 거버넌스 구축으로 주민과 함께하는 행정 서비스 실현
 - 광장 이용자 및 주민 의견을 적극 수렴하여 계획 수립

□ 범죄 예방시설 강화로 안전한 환경 제공

- 동행센터 기능 및 범죄 예방 시설 강화
 - 동행센터 24시간 근무 협의, 조명 개선 및 CCTV 추가 설치

□ 연차별 추진계획 및 일정

(단위:분기)

구 분	2022		2023				2024				2025				2026				비고
	3	4	1	2	3	4	1	2	3	4	1	2	3	4	1	2	3	4	
실시설계용역																			
공사시행 및 준공																			

□ 연차별 소요예산

(단위 : 백만원)

구 분	합계	임기전 (계속사업의 경우)	임기 내					임기후
			소계	2022	2023	2024	2025	
구비	650		650	50	600			

5] 공약달성 확인지표

구분	확인지표	단위	목표	2022	2023	2024	2025	2026
공사시행 및 준공	공정률	%	100	-	100			

6] 구민참여 계획

- 주민의견 수렴을 위한 사업 설명회 개최 등
- 사업추진 방향에 대한 보도자료 배부

7] 기대효과

- 구민의 일상 속 활기차고 쾌적한 공간 마련으로 이용 만족도 향상
- 다양한 세대가 어울려 소통하는 장소 및 인근 상권과 연계한 구 랜드마크 조성으로 지역경제 활성화

8] 위치도 및 현황사진

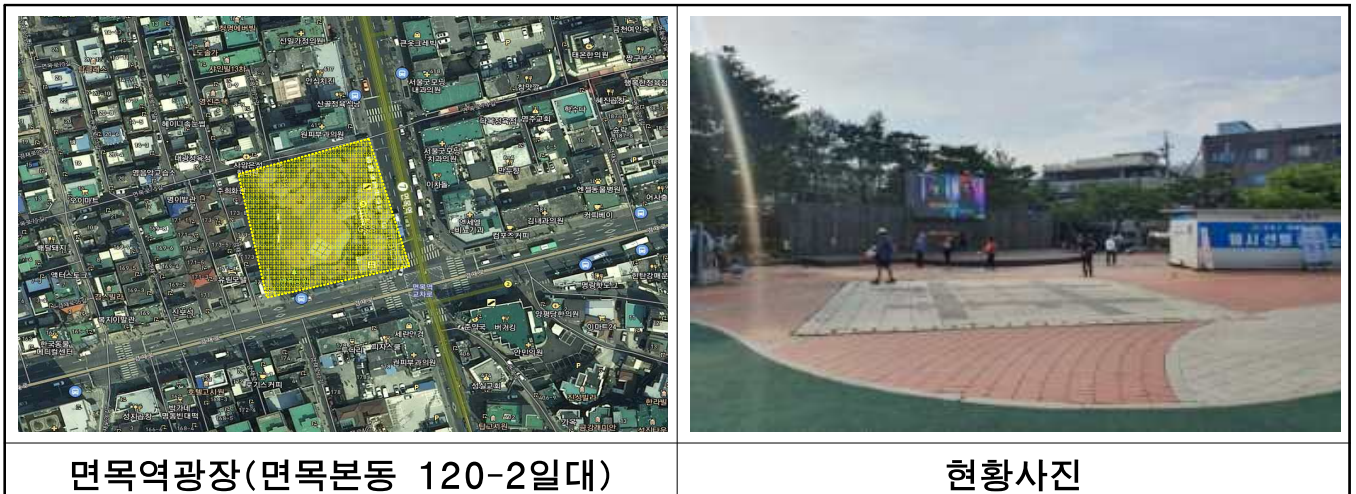

민간(용마랜드)공원 조성 지원

추진부서	공원녹지과	이행도	정상추진
담당자	과장 백종주	공원기획팀장 정진갑	주무관 송정무(2094-2356)

기본 현황	사업유형		사업주체			임기구분		재정소요액 (단위:백만원)	해 당 사업지
	신규	지속	자체	서울시 (중앙정부)	민자	임기 내	임기 후		
		○			○	○ (중기)		민간자본	망우본동 망우3동

1 현황 및 정책목표

1. 현 황

- 도시계획사업 시행자 및 관리허가 취소 이후 사업 정상화 방안 검토 중
- 종중 내 집행부 교체, 투자자 모집 어려움 등 그간 사업 추진 미비
 - 투자자 모집 및 사업시행자 선정 이후 구체적인 사업 추진 가능
- 사업 부지 내 이해관계로 인한 조속한 사업 추진 어려움
 - 유치권 행사 중인 건축물(종합스포츠센터) 존재

〈 민간공원 현황 〉

- ◆ 위치 : 중랑구 망우동 산69-1 일대
- ◆ 면적 : 161,152㎡ (48,748평)
- ◆ 사업시행자
 - 최초 : 평산신씨전침공과 종중('83.4.18~'90.9.27)
 - 변경 : 김종대('90.9.28)
 - 도시계획사업시행자 권리·의무 양도·양수 허가
- ※ 2007.12.06 도시계획사업 시행자 지정 및 관리허가 취소처분(사업시행자 김종대)
- ◆ 토지소유자 : 평산신씨전침공과 종중

2. 정책목표 : 2026년까지 공원조성계획(안) 협의

- 토지주와 협력하여 안정적 사업 추진을 위한 대안 마련
- 공익과 수익이 공존하는 자연친화적 공원 조성 지원

2 추진개요

- 위 치 : 서울시 중랑구 망우동 산69-1 일대
- 규 모 : 161,152 m^2 (48,748평)
- 기 간 : 2022. ~ 2026. ※ 2026. 이후 사업 시행
- 내 용 : 민간공원(용마산근린공원) 조성사업 지원

3 추진실적

- 1983. 4. : 공원조성사업 실시계획인가(서울시고시 제225호)
- 1984. 7. : 1차 부분 준공(유희시설 등 11개 시설, 24,366 m^2)
- 1993. 12. : 2차 부분 준공(눈썰매장 등 12개 시설, 120,522 m^2)
- 2007. 12. : 도시계획사업시행자 지정 및 관리허가 취소 처분
- 2015. 9. : 용마공원조성계획결정 변경(안) 도시공원위원회 승인
- 2016. 1. : 도시계획시설(공원) 조성계획변경 고시(서울시고시 제7호)
- 2022. 11. 현재 : 토지주 공원 조성 추진 중 (투자자 모집 등)

【 공약(계속)사업 실현 로드맵 】

- 장기 방치된 민간공원 조성사업 정상화 적극 지원

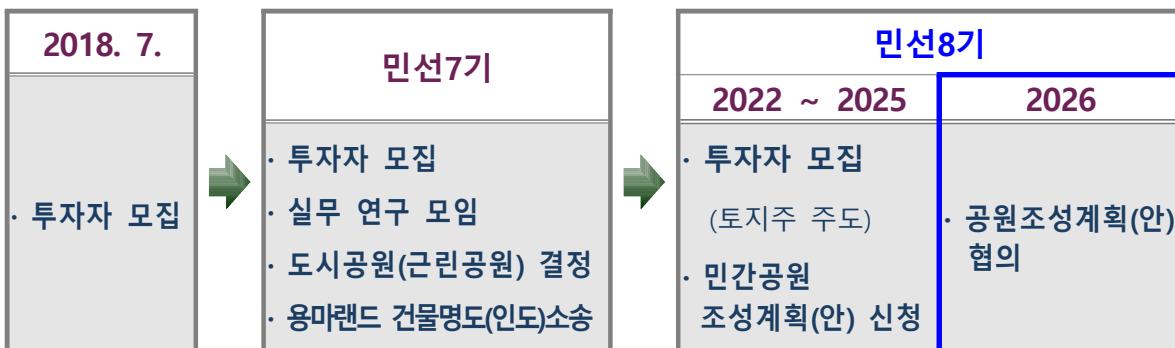

4 추진계획

□ 장기 방치된 민간공원 조성사업 정상화 적극 지원

- 도시공원위원회 심의, 공원조성계획변경 등 관련 행정절차 이행
- 실시계획 도서검토 및 실시계획인가 고시 등

□ 토지주 공원 조성 추진

- **종중이 조속한 시일 내 민간공원추진자를 선정하여 공원조성계획 수립을 위한 서울시 도시공원위원회 심의를 이행할 수 있도록 독려**
 - 종중은 내부 집행부 교체 후 사업시행자(투자자) 모집 중이며,
 - 임원 회의를 통해 최종 사업(안) 선정, 구청과 사전협의할 예정임

〈 평산신씨전참공파 종중 임원 회의 〉

- ◆ 회의명 : 평산신씨전참공파 임원 회의
- ◆ 회의주기 : 년 4회(분기별)
- ◆ 참여인원 : 총15명 ※임원 임기 : 3년(2022.2.~2025.2.)
 - 의사결정 : 도유사(회장) 1명, 부도유사 3명, 유사 9명
 - 감사 2명(의결권 없음), 총무 1명
- ◆ 회의내용 : 종중 내 주요 의결사항
 - ※ 2022. 12월중 임원 회의 실시(예정)

□ 공원 내 이해관계 해결

- **미준공 스포츠센터 내 분양피해자 및 유치권 주장 행사자 해결**
 - 분양피해자 : 스포츠센터 정문 사무실 설치 교대 상주(5인)
 - 분양피해자 부당이득금 청구 소송 결과 : 상고기각(대법원, 2003년)
 - 원고 : 분양피해자 7인 / 피고 : 토지주, 중랑구
 - 공사하도업체 : 건물 내 자재 적치
 - 사업시행자(김종대) 상대 소송 : 12억 배상 판결
 - 기타 피해자 : 눈썰매장, 수영장, 승마장 등

※ 법률자문 결과('21. 3.)

(분양피해자) 토지주와 중랑구는 분양피해자에게 **보상 의무 없음**
(공사하도업체) 유치권 행사 적법 취지

- 종종에서는 원활한 사업 진행을 위해 선정된 사업시행자에게 이해관계자에 대한 보상 등 원만한 해결을 이행하도록 권고 예정임
- 용마랜드 점유자 명도소송 판결에 따른 후속 조치
 - 우리구 소유 무허가 건물 및 놀이시설물에 대한 활용계획이 수립되지 않아 향후 종종의 공원조성계획 수립 방향에 따라 협의 처리

연차별 추진계획 및 일정

(단위:분기)

구 분	2022		2023				2024				2025				2026				비고
	3	4	1	2	3	4	1	2	3	4	1	2	3	4	1	2	3	4	
민간공원 조성 계획(안) 신청 (토지주 → 중랑구)																			
공원조성계획(안) 협의																			

연차별 소요예산

(단위 : 백만원)

구 분	합계	임기전 (계속사업의 경우)	임기 내					임기후
			소계	2022	2023	2024	2025	
기타(민자)			비 예 산 (민간자본)					

5 공약달성 확인지표

구 분	확인지표	단위	목표	2022	2023	2024	2025	2026
공원조성계획(안) 협의	보고서	회						1

6 기대효과

- 장기간 방치된 용마공원을 공익과 수익이 공존하는 자연친화적 공원으로 조성하는 방안을 적극 지원하여 구민의 삶의 질 향상

7 민간투자 공원조성사업 추진절차

업무처리절차		관련법규
공원조성계획(안)작성 및 제안	민간공원추진자 → 구청장 등	• 도시공원및 녹지 등에 관한 법률 제16조 제3항
공원조성계획 적정성 검토	구청장 등 (입안권자)	• 도시공원및 녹지 등에 관한 법률 제16조 제4항
주민설명회 개최 및 조치(필요시)	구청장 등 (입안권자)	
도시공원위원회 자문	구청장 등 → 시장	• 도시공원및 녹지 등에 관한 법률 제16조 제4항
자문결과 및 수용여부 결정	자문결과 통보 (시 → 구) 수용여부 통보(구 → 제안자)	• 도시공원및 녹지 등에 관한 법률 제16조제4항 및 시행령 제12조의2 ※ 60일 이내 제안자에게 통보 (단, 행정기관·부서간 협의기간 제외)
★ 수용되어 입안 시		
공원조성계획(안) 제출(자문결과반영)	민간공원추진자 → 구청장 등	• 서울시 도시공원조례 제31조
공원조성계획(안) 열람공고	유관기관(부서)협의 (관련도서 첨부)	• 도시공원및 녹지 등에 관한 법률 제16조의2 제1항, 제2항, 시행규칙 제8조
공원조성계획(안) 심의 요청 (열람공고 및 협의의견 조치후)	구청장 등 → 시장	
도시공원위원회 심의	시장	• 도시공원및 녹지 등에 관한 법률 제50조
공원조성계획 결정·고시	시장	• 도시공원및 녹지 등에 관한 법률 제16조의2
차지구송부/일반열람	시장 → 구청장 등	• 국토의 계획 및 이용에 관한 법률 제30조
사업시행자 지정 및 실시계획인가 신청 (관련도서 첨부)	민간사업자 → 구청장 등 (공원관리청)	• 국토의 계획 및 이용에 관한 법률 제86조, 제88조, 시행규칙 제15조
실시계획 도시검토 및 실시계획인가 열람공고 (사업시행자 등 지정포함)	유관기관(부서)협의 (관련도서 첨부)	• 국토의 계획 및 이용에 관한 법률 제90조, 제92조, 시행령 제99조 ※ 일간신문 및 공보에 14일 이상
사업시행자 지정 및 실시계획 인가고시	구청장 등 (공원관리청)	• 국토의 계획 및 이용에 관한 법률 제91조 • 시행령 제96조, 제99조, 제100조 • 시행규칙 제14조
도시계획시설 사업시행	사업시행자	• 국토의 계획 및 이용에 관한 법률 제95조, 제96조 • 도시공원및 녹지 등에 관한 법률 제 19조
사업(공사)완료 공고	구청장 등 (공원관리청)	• 국토의 계획 및 이용에 관한 법률 제98조, 시행령 제102조, 시행규칙 제17조

서울우유길(중랑천로) 버스노선 확충

추진부서	교통행정과	이행도	정상추진
담당자	과장 정명숙	교통행정팀장 김영민	주무관 송은정(2094-2585)

기본 현황	사업유형		사업주체		임기구분		재정소요액 (단위:백만원)	해당 사업지
	신규	지속	자체	서울시 (중앙정부) 민자	임기 내	임기 후		
○			○	(재정, 권한, 제도, 기타)		○ (장기)	비예산	면목2동

1 현황 및 정책목표

1. 현 황

- 면목2동 중랑천로(신성은하수 아파트앞) 일대 대중교통 확충 요구
 - 3개노선(271, 1213, 320) 운행중이나 320번 노선의 경우 일방향만 운행
 - 상봉·망우역 등 주요 상권(홈플러스, 코스트코), 양원지구(송곡고등)와 단절
- '21. 10. ~ 12. : 서울시에 노선 신설 요청
- '21. 12. 22. : 이용수요 부족 노선신설 불가 회신

2. 정책목표

- 대중교통 취약지구인 면목2동 중랑천로와 주요 상권(중랑역, 상봉역) 양원지구(송곡고 등) 연계 노선 신설
- 면목2동 중랑천로 이용수요 부족을 보완하여 양원지구·SH공사 이전에 따른 수익성 기대 노선 연계
 - 이용수요, 수익성 등의 검토시 당위성 확보를 위한 관내 수익 노선 연계
 - 중랑천로~면목천로~SH공사~양원지구~신내3지구

2] 사업개요

- 사업명, : 서울우유길(중랑천로) 버스노선 확충
- 위 치 : 면목2동 중랑천로 일대
- 문제점 및 대책
 - 신성아파트 앞 정류소 일평균 100명 정도로 이용 수요가 매우 낮으나, 노선신설 또는 조정은 서울시 버스 총량제 원칙에 따라 기존 이용자의 불편(배차시간 지연, 단선) 등의 문제를 초래하므로 장기적 검토 필요
 - 주민불편을 고려하여 서울시에 지속적으로 건의

3] 추진실적

- 노선 신설 협의안 서울시 제출 : '21. 10. 13. ~ 12. 20.(총4회)
- 노선 신설안 서울시 재건의 : '22. 7. 6.

【 공약(계속)사업 실현 로드맵 】

- 주요 상권·통학권 연계 가능 한 면목2동 중랑천로 버스 노선 확대

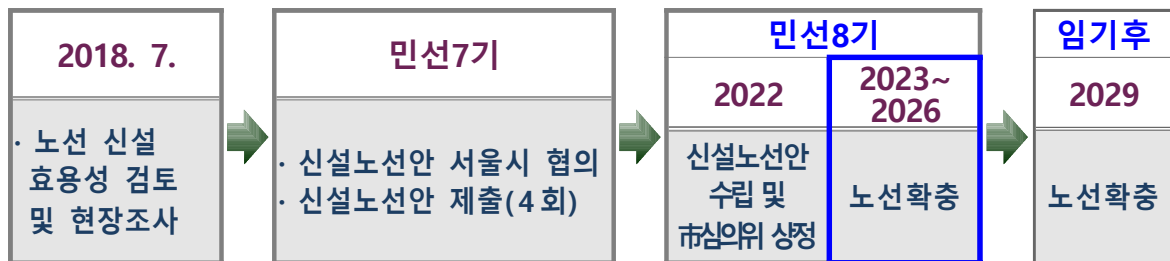

4] 추진계획

- 향후 추진계획
 - 중랑천로 교통수요 검토 : '22. 8.
 - 신설노선(안) 수립 : '22. 9.
 - 신설노선(안) 서울시 협의 : '22. 10.
 - 신설노선(안) 서울시 제출 및 노선심의위 상정 : '22. 11.

○ 연차별 추진계획 및 일정

(단위:분기)

구 분	2022		2023				2024				2025				2026				비고
	3	4	1	2	3	4	1	2	3	4	1	2	3	4	1	2	3	4	
1	신설 노선안 수립																		
2	신설 노선안 서울시 건의 및 노선심의위 상정																		

5] 공약달성 확인지표

구분	확인지표	단위	목표	2022	2023	2024	2025	2026
1	버스노선 확충	노선	개	1				1

6] 기대효과

- 버스노선 확충을 통한 서울우유길(중랑천로) 주민 이동 편의 증진
- 유효 노선 신설을 통한 관내 노선 민원 종합적 해소 가능

중화역 1, 2번 출구 에스컬레이터 설치

추진부서	교통행정과	이행도	정상추진
담당자	과장 정명숙	교통행정팀장 김영민	주무관 이요셉(2094-2579)

기본 현황	사업유형		사업주체			입지구분		재정소요액 (단위:백만원)	해당 사업지
	신규	지속	자체	서울시	민자	입기 내	입기 후		
		○		○ <small>(재정, 관한 제도, 기타)</small>		○ <small>(중기)</small>		11,350	중화1동

- ※ 사업추진주체 : 서울교통공사(중화역 1번출구), 중랑구청 도로과(2번출구)
- ※ 중화역 2번 출구는 사거리 우회전 차로 신설 사업과 연계하여 도로과에서 수행

1 현황 및 정책목표

1. 현 황

- 관내 타 지하철역 대비 에스컬레이터 보급률 저조(25%)

구분	먹골역	중화역	상봉역	면목역	사가정역	용마산역	비고
출입구 개소	7	4	6	3	4	3	7호선
E/S 설치개소	3	1	3	2	4	2	
보급률	42%	25.0%	50.0%	66.6%	100%	66.6%	

- 승하차 연평균 이용률이 증가 추세에 있고, 고령사회 진입에 따라 우대권 이용비율 증가(연평균 증가를 7.71%)
- 중화역 이용 주민들의 지속적인 민원 제기

2. 정책목표

- 지하철 이용 주민의 이동편의 증진 및 보행환경 개선을 위한 출입구 에스컬레이터 2개소 설치
- 지하철 교통약자(장애인, 고령자, 임산부 등) 이동편의시설 확충

② 사업개요

- 위 치: 7호선 중화역 1, 2번 출구(중화1동)
- 내 용: 출입구 에스컬레이터 설치
- 규 모
 - 1번 출구: 1.5인승(1000형) E/S 상·하행선 각1대
 - 2번 출구: 1인승(800형) E/S 상·하행선 각1대
- 총사업비: 11,850백만원(시비)

(단위 : 백만원)

구 분	총사업비	예산확보액	미확보액	비 고
합 계	11,850	500	11,350	
1번출구	6,100	350	5,750	서울교통공사
2번출구	5,750	150	5,600	도로과

○ 사업위치도 및 현장사진



3 추진실적

○ 실시설계 완료

- 1번 출구: '20. 1. ~ '21. 8./ 2번 출구: '21. 1. ~ '22. 4

4 추진계획

○ 공사발주 및 시행: 예산확보 후 추진

- 서울교통공사, 서울시(도시철도과), 시의원 면담 등 예상편성 협조요청을 통해 사업추진 지속 노력

※ 2번출구 에스컬레이터 설치 공사는 현재 도로과에서 타당성 용역시행 중

○ 연차별 추진계획 및 일정

(단위:분기)

구 분	2022		2023				2024				2025				2026				비고	
	3	4	1	2	3	4	1	2	3	4	1	2	3	4	1	2	3	4		
1	중화역 1, 2번출구 에스컬레이터 설치																			

○ 연차별 소요예산

(단위 : 백만원)

구 분	합계	임기전 (2019)	임기 내						임기후
			소계	2022	2023	2024	2025	2026	
계	11,850	500	11,350	-	7,037	2,875	1,438		
국비									
시비	11,850	500	11,350	-	7,037	2,875	1,438		
구비									
기타(민자)									

5 공약달성 확인지표

구분	확인지표	단위	목표	2022	2023	2024	2025	2026
1	중화역 에스컬레이터 설치	개소수	개소	2				2

6 기대효과

○ 에스컬레이터(E/S) 설치로 교통약자(장애인, 고령자, 임산부 등) 등 지하철역 이용자 이동불편(민원) 해소

○ 교통약자의 사회참여 확대와 복지증진에 기여

먹골역 1번출구 에스컬레이터 설치

추진부서	교통행정과	이행도	정상추진
담당자	과장 정명숙	교통행정팀장 김영민	주무관 이요셉(2094-2579)

기본 현황	사업유형		사업주체		임기구분		재정소요액 (단위:백만원)	해당 사업지
	신규	지속	자체	서울시	민자	임기 내		
		○		○		○	4,850	목1동
			(재정, 권한, 제도, 기타)			(중기)		

1 현황 및 정책목표

1. 현 황

○ 관내 타 지하철역 대비 에스컬레이터 보급률 저조(42%)

구분	먹골역	중화역	상봉역	면목역	사가정역	용마산역	비고
출입구 개소	7	4	6	3	4	3	7호선
E/S 설치개소	3	1	3	2	4	2	
보급률	42%	25.0%	50.0%	66.6%	100%	66.6%	

- 고령사회 진입에 따라 우대권 이용비율 증가(연평균 증가율 4.12%)
- 먹골역 이용 주민들의 지속적인 민원 제기

2. 정책목표

- 지하철 이용 주민의 이동편의 증진 및 보행환경 개선을 위한 출입구 에스컬레이터 1개소 설치
- 지하철 교통약자(장애인, 고령자, 임산부 등) 이동편의시설 확충

2 사업개요

- 위 치: 7호선 먹골역 1번 출구(목1동)
- 내 용: 출입구 에스컬레이터 설치
- 규 모 : 1.5인승(1000형) E/S 상·하행 각 1대설치
- 총사업비: 5,100백만원(시비)
 - 기 확보액 250백만원('19년)/ 미 확보액 4,850백만원
- 사업추진주체: 서울교통공사
- 사업위치도 및 현장사진



3 추진실적

- 기술용역 타당성 심사 및 입찰공고: '19. 7. ~ '19.12.
- 기본 및 실시설계: '20. 1. ~ '21. 8.

4 추진계획

○ 공사발주 및 시행: 예산확보 후 추진

※ 서울교통공사, 서울시(도시철도과), 시의원 면담 등 예상편성 협조요청을 통해 사업추진 지속 노력

○ 연차별 추진계획 및 일정

(단위:분기)

구 분	2022		2023				2024				2025				2026				비고
	3	4	1	2	3	4	1	2	3	4	1	2	3	4	1	2	3	4	
1	먹골역 1번출구 에스컬레이터 설치																		

○ 연차별 소요예산

(단위 : 백만원)

구 분	합계	압기전 (2019)	임기 내						압기후
			소계	2022	2023	2024	2025	2026	
계	5,100	250	4,850		1,212	2,425	1,213		
국비									
시비	5,100	250	4,850	-	1,212	2,425	1,213		
구비									
기타(민자)									

5 공약달성 확인지표

구분	확인지표	단위	목표	2022	2023	2024	2025	2026
1	먹골역 1번출구 에스컬레이터 설치	개소수	개소	1				1

6 기대효과

- 에스컬레이터(E/S) 설치로 교통약자(장애인, 고령자, 임산부 등) 등 지하철역 이용자 이동불편(민원) 해소
- 교통약자의 사회참여 확대와 복지증진에 기여

중화역 2번출구 사거리 우회전 차로 신설

추진부서	도로과	이행도	정상추진
담당자	과장 조두현	도로계획팀장 김건두	주무관 조정민(2094-2697)

기본 현황	사업유형		사업주체			입지구분		재정소요액 (단위:백만원)	해당 사업지
	신규	지속	자체	서울시 (중앙정부)	민자	입기 내	입기 후		
		○		○		○		14,321	중화1동
			<small>(재정, 권한, 제도, 기타)</small>			<small>(중기)</small>			

1 현황 및 정책목표

1. 현 황

- `19.12. : 기본 및 실시설계 용역(장기계속) 계약 및 착수
- `20.07. : 도시계획시설(도로)사업 실시계획인가
- `20.11. : 2번출구 이전여부 검토, 구조안전진단용역 시행
- `21.01.~10. : 보상협의를(재무과)
- `21.01. : 사업계획 변경 방침(2번출구 E/S설치 등)
- `21.03. : E/S설치 실시설계 시행
- `21.12. : 1차구간 보상완료
- `22.06. : 1차구간 철거공사 시행

2. 정책목표 : 2023년 완공

- 상습정체지역인 중화역 사거리 봉화산로에 우회전(봉화산로-)묵동방향) 전용차로를 설치하여 교통정체 해소 및 지역발전 도모

2 사업개요

- 위 치 : 중화1동 286-7 ~ 286-26간(봉화산로)
- 규 모 : 도로확장 B=20m→23~30m, L=125m
- 사업기간 : 2019.01. ~ 2023.12.
- 총사업비 : 26,086백만원

보상비 16,445, 공사비(도로) 3,438, 공사비(철거구) 6,000, 용역비 203

※2차구간 감정평가 진행중으로 사업비 변경 가능

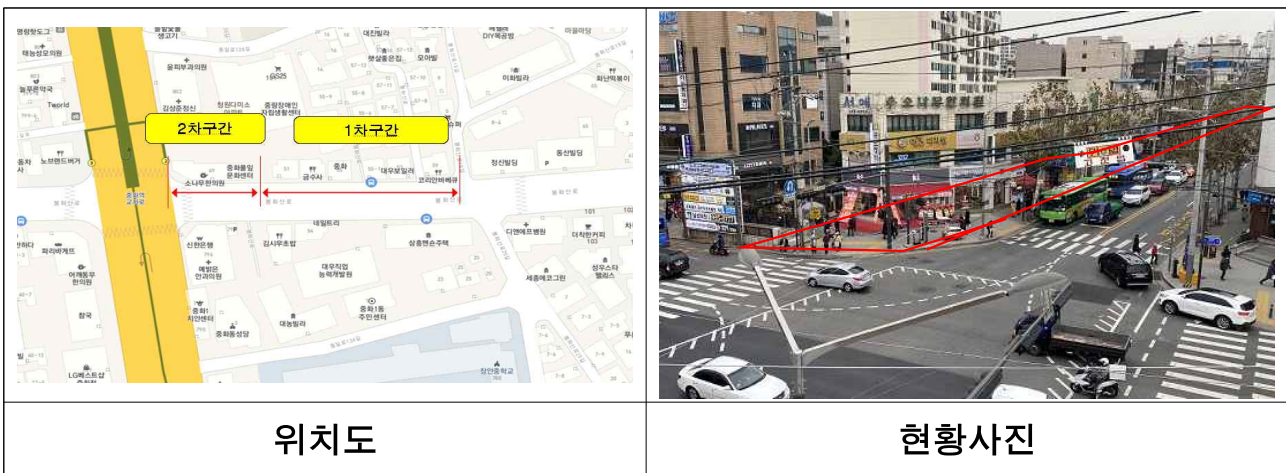

위치도

현황사진

3 추진계획

- 향후 추진계획
 - 2차구간 보상완료 : '22. 12.
 - 공사시행 : '22. 11. ~ '23.12.

○ 연차별 추진계획 및 일정

(단위:분기)

구 분	2022		2023				2024				2025				2026				비고
	3	4	1	2	3	4	1	2	3	4	1	2	3	4	1	2	3	4	
1	1차구간 철거공사																		
2	2차구간 철거 및 도로공사																		

○ 연차별 소요예산

(단위 : 백만원)

구분	합계	압기전 (계속사업의 경우)	임기 내					압기후
			소계	2022	2023	2024	2025	
계	20,543	6,222	14,321	5,816	8,505			
국비								
시비	20,543	6,222	14,321	5,816	8,505			
구비								
기타(민자)								

4] 공약달성 확인지표

구분	확인지표	단위	목표	2022	2023	2024	2025	2026
1 건물철거	6	개소	7	6	1			
2 우회전 차로 신설	1	개소			1			

5] 기대효과

- 우회전 전용차로를 통해 교통량을 분산처리하여 교차로 교통정체 개선

카멜리아쇼핑센터 재건축 지원

추진부서	도시계획과	이행도	정상추진
담당자	과장 이건설	지구단위계획팀장 이동형	주무관 장필(2094-2182)

기본 현황	사업유형		사업주체			임지구분		재정소요액 (단위:백만원)	해당 사업지
	신규	지속	자체	서울시 (중앙정부)	민자 (민간사업)	임기 내	임기 후		
○					○	○ (중기)	-	면목7동	

1 현황 및 정책목표

1. 현 황

- 건물명 : 카멜리아쇼핑센터 / 舊면목시장
- 건축규모 : 지상3층/연면적 3,977 m²
- 준공년도 : 1968.10.(시장등록)
- 소유자 : (주)남성

〈추진경위〉

- '22.02.23. : 역세권활성화사업 선정위원회 상정 안건 제출(區→市)
- '22.03.08. : 대상지 선정 위원회 개최(市)
- '22.03.22. : 대상지 선정 통보(市 → 區)
- '22.07.06. : 제1차 TF회의(총괄기획가, 시·구, 용역사)

2. 정책목표 : 2025년 착공

- (중심성 강화) 노후 저층 쇼핑센터를 주거·상업·업무 등 고밀복합개발로 면목지구중심 중심성 제고 및 가로활성화 유도
- (공공기여시설 확충) 지역 필요시설(공동육아방) 및 인근 면목골목시장 연계시설(공공임대시설 등) 등 검토 중

2 사업개요

- 사업명 : 카멜리아쇼핑센터 역세권 활성화사업
- 위치 : 중랑구 면목동 650 (2,332.8 m^2 /706평)
- 건축계획 : 지하6층,지상19층/연면적 25,000 m^2 / 600%(용적률)
*용도(안) : 공동주택 135세대(임대16세대 포함), 상업시설, 공공기여시설 등
- 사업기간 : 2022.02. ~ 2027.12.
- 도시계획 : 준주거지역 → 근린상업지역(변경 추진), 도시계획시설(시장) → 폐지 추진

3 추진계획

- 제안서 수립(민간)
 - 제2차 TF회의 (총괄기획가, 시·구, 사업시행자, 용역사) : '22.11.~
 - 역세권 활성화사업 지원 자문단 회의(市 통합자문) : '23.03.
 - 도시관리계획 변경(안) 제안서 접수(사업시행자→區) : '23.05.
- 행정 절차 추진(행정청)
 - 주민열람공고 및 관계부서 협의 : '23.08
 - 區 도시건축공동위원회 자문 : '24.01.
 - 市 도시건축공동위원회 심의 : '24.07.
 - 도시관리계획 결정고시 : '24.12.
 - 착 공 : '25.상반기
- 연차별 추진계획 및 일정

(단위:분기)

구 분	2022		2023				2024				2025				2026				비고
	3	4	1	2	3	4	1	2	3	4	1	2	3	4	1	2	3	4	
1	■																		
2			■				■												
3											■				■				

4 공약달성 확인지표

구 분	확인지표	단위	목표	2022	2023	2024	2025	2026
1	주민열람공고	공고문	회	1	1			
2	도시관리계획 결정 고시	고시문	회	1		1		

5 기대효과

- 면목골목시장 가로변 활성화 유도 및 지역필요시설 확충 등을 통한 지구 중심성 강화

6 구민참여 실적(계획)

- 전문가(총괄기획가) 자문회의('22. ~ '23.) 2회
- 주민의견청취(주민열람공고) 실시('23. 하반기)

7 위치도 및 현황사진

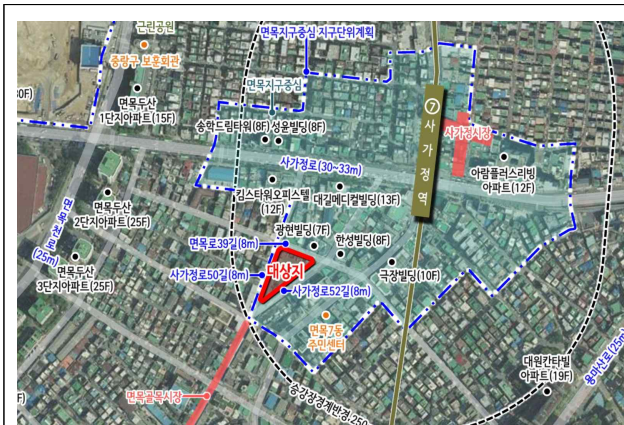

위 치 도



현황사진

차고지 2개소 복합개발 구상안 마련

추진부서	도시계획과		이행도	정상추진	
담당자	과장 이건설	도시계획팀장	양승각	주무관	김성태(2094-2173)

기본 현황	사업유형		사업주체			임기구분		재정소요액 (단위:백만원)	해 당 사업지
	신규	지속	자체	서울시 (중앙정부)	민자	임기 내	임기 후		
		○		○ (재정, 권한, 제도, 기타)			○ (장기)	-	면목4동

1 현황 및 정책목표

1. 현 황

○ 북부운수 및 면목공영차고지

구 분	위 치	면 적	도시계획	소유현황	주차면수
북부운수차고지	면목동 391-1	6,104.8㎡	여객자동차터미널 제2종일반주거지역	개 인	92대
면목공영차고지	면목동 378-3	3,176.5㎡		서울시	35대 (북부운수차량 임차사용)

○ 추진경위

- `20.11. : 「자동차정류장 복합개발 타당성조사 및 기본계획 수립」 용역 착수
- `21.06. : 착수보고
- `21.11. : 서울시 교통기획관 보고
- `22.05. : 중간보고
- `22.09. : 지역의원 의견청취
- `22.12. : 市 정책제안
- `22.12. : 최종보고

2. 정책목표

- ‘면목행정복합타운’ 인접 차고지 활용방안을 마련하여 시너지 효과 극대화
- 면목지역생활권내 새로운 성장거점 육성 도모를 위한 기반 마련

2 사업개요

- 사업명 : 차고지(2개소) 복합개발 구상안 마련
- 대상지 : 북부운수 차고지 및 면목공영차고지
- 사업기간 : 2020. 11. ~ 2023.12.
- 사업규모 : 9,281 m²(북부운수차고지 6,104.8 m²/면목공영차고지 3,176.5 m²)
- 내용 : 차고지 기능유지가 전제된 복합개발(안) 수립
 ※ 서울시 버스정책 상 도시계획시설(자동차정류장) 해제 불가

3 추진계획

- 市 정책제안(안) 협의 ~ `23.06.
- 정책제안(區 → 市) ~ `23.12.
- 연차별 추진계획 및 일정

(단위:분기)

구분	2022		2023				2024				2025				2026				비고	
	3	4	1	2	3	4	1	2	3	4	1	2	3	4	1	2	3	4		
1 기본구상안																				
2 市 정책제안(안) 협의																				
3 정책제안(區 → 市)																				

4 공약달성 확인지표

구분	확인지표	단위	목표	2022	2023	2024	2025	2026
1 기본구상안 마련	보고서	회	1	1				
2 서울시 협의 및 정책제안	협의실적	회	4	2	2	-	-	-

5 기대효과

- ‘면목행정복합타운’ 주변 지역 개발을 위한 기틀 마련 및 면목동의 새로운 성장거점 육성 도모

6 위치도 및 현황사진

○ 위치도



○ 현황사진

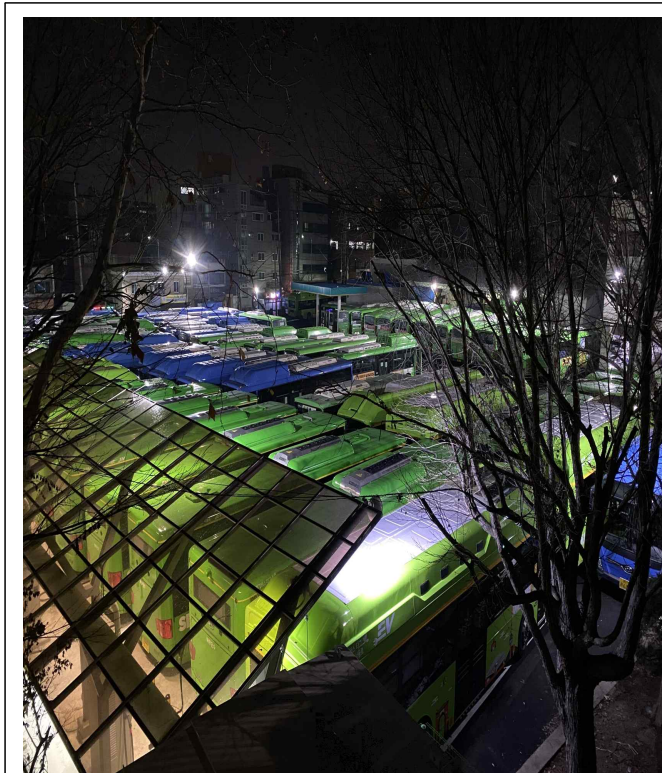

북부운수 차고지



면목공영차고지

V. 모두가 함께 즐기는 문화 종량

면목·망우 다목적체육센터 건립

추진부서	체육진흥과		이행도	정상추진
담당자	과장 최창운	체육시설팀장 권승보	주무관 박성범(2094-0082)	

기본 현황	사업유형		사업주체		입지구분		재정소요액 (단위:백만원)	해당 사업지
	신규	지속	자체	서울시 (중앙정부)	민자	입기내		
	○		○				○ (장기)	22,196 면목3·8동

1 현황 및 정책목표

1. 현 황

- 「2030 서울생활권계획」에 따라 중랑구 생활권은 생활 서비스시설 중 공공체육시설이 부족하여 생활체육 인프라 확충이 필요
- 특히, 면목동, 망우동 일대를 아우르며 다양한 생활체육활동 지원이 가능한 다목적체육센터 필요

2. 정책목표

- 면목·망우 다목적체육센터 건립을 통해 중랑구에 부족한 공공체육시설을 확충하고 구민의 생활체육 참여율 증진과 삶의 질 향상 도모

2 사업개요

- 사업기간 : 2022년 ~ 2028년
- 위 치 : 면목동 산19일대(서일대 뒷산공원 내)
- 건축규모 : 지하1층 / 지상3층, 연면적 3,085㎡
- 사 업 비 : 22,196백만원(시비 2,000, 구비 20,196)

○ 시설계획(안)

구분	층수	면적(m ²)	주요실
체육관	지상3층	248	사무실, 창고
	지상2층	298	탁구장
	지상1층	1,764	체육관(배드민턴 12코트 규모), 임대공간, 로비
주차장	지하1층	775	전기기계실, 주차장
연면적		3,085	

3 추진실적

- '21. 11. ~ '22. 4. : 면목·망우 다목적체육센터 건립 타당성조사 용역
- '22. 1. : 서울시 및 중랑구 체육회 관계자 간담회
- '23. 1. : 1차 사업부지 토지교환 협의 방문(市공원조성과)
- '23. 3. : 면목·망우 다목적체육센터 타당성조사 보완 용역
 - 기존 타당성 조사 미비사항 보완 및 주민 수요조사 시행
- '23. 4. : 2차 사업부지 토지교환 협의 방문(市공원조성과)
- '23. 7. : 면목·망우 다목적체육센터 건립 현안 보고(이영실 市의원)
- '23. 7. ~ 10. : 토지교환 및 대체부지 검토

4 추진계획

- 향후 추진계획
 - '24. 1월 ~ '25. 12월 : 토지교환 협의 및 대체부지 검토
 - '26. 1월 ~ 6월 : 토지교환, 기본계획 수립, 공유재산심의 및 관리계획 승인, 중앙투자심사
 - '26. 7월 ~ 9월 : 설계공모, 공공건축심의
 - '26. 10월 ~ 11월 : 공원조성계획결정(변경) 심의
 - '26. 12월 ~ '27. 7월 : 실시설계
 - '27년 하반기 착공 / '28년 하반기 준공

○ 연차별 추진계획 및 일정

(단위:분기)

구분	2022		2023				2024				2025				2026				비고
	3	4	1	2	3	4	1	2	3	4	1	2	3	4	1	2	3	4	
1	토지교환 및 대체부지 검토		[Progress bars]																
2	기본계획 수립		[Progress bars]																
3	공유재산심의 및 관리계획심의, 중앙투자심사		[Progress bars]																
4	설계공모, 공공건축심의, 공원조성계획결정(변경)		[Progress bars]																
5	실시설계 시행		[Progress bars]																'26~'27 실시설계
6	공사착공 및 준공		[Progress bars]																'27~'28 착공및준공

○ 연차별 소요예산

(단위 : 백만원)

구분	합계	임기전 (계산임의 경유)	임기 내					임기후	
			소계	2022	2023	2024	2025		2026
계	22,196	-	120	-	120	-	-	-	22,076
국비	-	-	-	-	-	-	-	-	-
시비	2,000	-	-	-	-	-	-	-	2,000
구비	20,196	-	120	-	120	-	-	-	20,076

5 공약달성 확인지표

구분	확인지표	단위	목표	2022	2023	2024	2025	2026	2027	2028
1	중앙투자심사	추진율	%	100				100		
2	실시설계 시행	추진율	%	100					100	
3	공사착공 및 준공	추진율	%	100					50	50

6 구민참여 실적

(단위 : 횟수)

설명회, 공청회 등	만족도조사	민간전문가 자문	언론/방송 보도	기타
1	-	-	-	-

○ 서울시 및 중랑구 체육회 관계자 간담회 : 1회

- 도시경영연구원, 중랑구, 서울시 및 중랑구 체육회(수영/배구)

7 기대효과

- 공공체육시설 확충으로 이용 불편 해소 및 생활체육 참여율 향상
- 다양한 체육프로그램 운영으로 구민 여가활동 지원 및 체육분야 일자리 창출 기여

면목유수지 문화체육복합센터 건립

추진부서	체육진흥과	이행도	정상추진
담당자	과장 최창운	체육시설팀장 권승보	주무관 김민성(2094-0083)

기본 현황	사업유형		사업주체		입지구분		재정소요액 (단위:백만원)	해 당 사업지
	신규	지속	자체	서울시 (중앙정부) 민자	입기 내	입기 후		
		○	○			○ (장기)	36,537	면목5동

1 현황 및 정책목표

1. 현 황

- 면목유수지는 서울 동북권 발전의 핵심지역으로 중랑천과 연계하여 여가, 휴식, 운동 등 주민들을 위한 공간으로 활용 필요
- 특히, 타 자치구 대비 부족하고 주민들의 요구가 높은 문화·체육시설의 확충 필요

2. 정책목표

- 면목유수지 문화체육복합센터 건립으로 관내 부족한 문화, 체육 인프라를 확충하고 중랑구 및 서울 동북권 발전을 견인

2 사업개요

- 사업기간 : 2018년 ~ 2027년
- 위 치 : 면목동 168-2(면목유수지 내)
- 건축규모 : 연면적 8,936㎡ 증축
- 건립방식 : 수직 증축(홈플러스 2,3층 증축)
- 주요시설 : 다목적체육센터(4,606㎡), 공공도서관(1,856㎡), 청소년 문화의 집(1,125㎡), 육아종합지원센터(1,349㎡)

- 사 업 비 : 36,537백만원(국비5,344, 시비9,084, 구비22,109)
- 시설구성(안)
 - 층별 면적 : 2층 8,167㎡, 3층 769㎡(관람석, 기계실)

시설	공간프로그램
다목적체육센터	직원사무실, 다목적체육관, 헬스장, gx/스피닝실, 샤워실·탈의실·락커룸
공공 도서관	일반자료실, 어린이자료실, 직원사무실, 자료반입 및 정리실 등
청소년문화의집	직원사무실, 공연연습실, 음악연습실, 동아리실(회의실), 소강당 등
육아종합지원센터	직원사무실, 장난감대여실, 시간제보육실, 공동육아방/육아카페, 영유아체험실, 강의실 등
공동사용공간	대강당, 다목적실, 강의실
공용공간	공동휴게공간, 임대시설, 전기실/기계실, 공용면적(복도, 계단, 엘리베이터, 화장실)

3 추진실적

- '17.12.~'19.12. : 면목유수지 활용 기본계획 및 타당성조사 용역
- '19.12.30. : 면목유수지 문화체육복합센터 건립 기본계획 수립
- '20.06.~'21.01. : 타당성조사(한국지방행정연구원)
- '21.03.~06. : 중앙투자심사(행정안전부) ※ 조건부 승인
- '22.04. : 도시계획시설(문화시설) 결정(안) 입안
- '22.07. : 區도시계획위원회 자문(자문동의)
- '23.02. : 市도시계획위원회 심의(조건부 가결)
- '23.03. : 영구시설물 축조 市공유재산심의회 심의(적정)
- '23.05. : 영구시설물 축조 市의회 동의(원안 가결)
- '23.06. : 市공공건축심의(조건부 의결)
- '23.06.08. : 도시계획시설 결정고시(서울특별시 고시 제2023-231호)
- '23.07.~10. : 설계공모
- '23.11. : 실시설계용역 및 착수

【 공약(계속)사업 실현 로드맵 】

○ 면목유수지 문화체육복합센터 건립

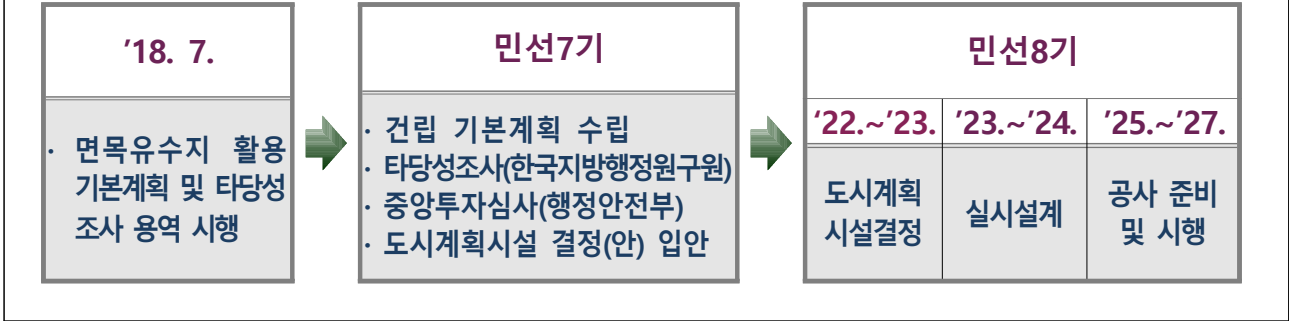

4 추진계획

○ 향후 추진계획

- '23.11.~'25.02. : 실시설계
- '25.03.~06. : 중앙투자심사(2단계)
- '25.07.~'27.하반기. : 공사 준비 및 시행

○ 연차별 추진계획 및 일정

(단위:분기)

구 분	2022		2023				2024				2025				2026				비고
	3	4	1	2	3	4	1	2	3	4	1	2	3	4	1	2	3	4	
1 도시계획시설 결정																			
2 실시설계																			
3 중앙투자심사(2단계)																			
4 공사 준비 및 시행																			· '27.준공

○ 연차별 소요예산

(단위 : 백만원)

구 분	합계	임기전 <small>(계속사업의 경우)</small>	임기 내						임기후
			소계	2022	2023	2024	2025	2026	
계	36,537	-	27,150	2,873	2,078	215	10,717	11,267	9,387
국비	5,344	-	4,116	2,256	-	-	386	1,474	1,228
시비	9,084	-	7,914	617	2,078	200	3,614	1,405	1,170
구비	22,109	-	15,120	-	-	15	6,717	8,388	6,989

5 공약달성 확인지표

구분		확인지표	단위	목표	2022	2023	2024	2025	2026
1	도시계획시설 결정	추진율	%	100	100				
2	실시설계	추진율	%	100		30	60	10	
3	중앙투자심사(2단계)	추진율	%	100				100	
4	공사 준비 및 시행	추진율	%	100				30	70

6 구민참여 실적

- 주민 설문조사('18. 4월 ~ 9월 중 2회 실시)
- 주민설명회 개최('19. 11월)
- 「도시계획시설(문화시설) 결정(안) 심의 가결」 언론 보도('23. 2월)
- 면목유수지 문화·체육복합센터 설계공모 당선작 발표 보도('23. 10월)

7 기대효과

- 면목유수지를 문화, 체육 인프라를 갖춘 주민 친화적인 복합공간으로 변모시킴으로 구민의 편익 증진 및 삶의 질 향상
- 다양한 연령대가 함께 할 수 있는 문화, 체육 프로그램을 운영함으로 세대 간 소통의 공간 창출

망우역사문화공원을 전국 최고의 명소로 조성

추진부서	망우리공원과		이행도	정상추진	
담당자	과장 김현희	망우리공원정책팀장	조천양	주무관	박연지(2094-6812)
		망우리공원시설팀장	황미영	주무관	이민제(2094-6822)
		망우리공원운영팀장	김소연	주무관	김준우(2094-6832)

기본 현황	사업유형		사업주체		임기구분		재정소요액 (단위:백만원)	해당 사업지
	신규	지속	자체	서울시 (중앙정부)	민자	임기 내		
		○	○			○ (중기)	9,518	망우동 면목동

1 현황 및 정책목표

1. 현 황

시설현황

- 공원면적 : 354,749 m^2 (묘지 분포면적 : 1,762,000 m^2)
- 분 묘 : 6,963기(중랑 4,319 / 구리 2,644)
- 국가등록문화재(문화재보호법 제53조) : 총 9기
 - 한용운, 오세창, 문일평, 방정환, 오기만, 유상규, 서광조, 서동일, 오재영 묘역
- 주요시설
 - 중랑망우공간(지상2층 1,248 m^2 , 카페, 수공간, 교육전시실, 사무실, 주차장(29면))
 - 망우저류조(6,714 m^2 , 운동장, 게이트볼장, 족구장, 13도창의군탑, 화장실 등)

추진현황

- 공원관리사무 위임('20.7.) : 서울시(공원녹지정책과) → 중랑구
- 묘지관리사무 위임('22.2.) : 서울시(어르신복지과) → 중랑구
- 망우역사문화공원 조성 관련 재정투자 확대
 - 시비 확보 및 구비 증액 : 350백만원('18년) → 8,440백만원('21년)

- 망우리공원 전담부서 신설('21.7.) : 망우리공원과
 - 조직구성 : 3개팀(정책, 운영, 시설), 22명(정규 14, 비정규 8)
- 종량망우공간 개관 및 운영 : '22.4.1.
- 망우역사문화공원에 대한 관심 증가
 - 언론보도 횟수 : 11건('18년) → 230건('22년)

2. 정책목표

- 목 표** : 살아있는 근현대사의 보고, 망우역사문화공원 전국 명소화
- 추진전략**
 - 공원 이용자 편의와 접근성 개선을 위한 기반시설 확충
 - 테마별 공간조성을 통한 자연·힐링공간 확충
 - 망우역사문화공원이 지닌 유산을 활용한 다양한 역사·문화행사 추진
- 핵심과제**

기반시설 확충	자연·힐링공간 확충	역사·문화행사 추진
1. 진입로 개선 및 경관조명 설치 - 진입로 디자인 개선, 공원등 설치 2. 주차장 확충 - 2개소 총 93면 신설 3. 접근성 개선 - 트램 등 교통수단 타당성 조사 - 주차장 무장애길 조성 - 순환산책로 내 데크길 조성 4. 역사문화적 가치 조명 - 유명인사에 대한 심층적인 DB 구축	1. 종량전망대 경관 개선 - 기존 전망대 확충 - 조형물을 활용한 포토존 등 2. '치유의 숲' 환경개선 - 기 조성 후 방치되어 있는 '치유의숲' 데크쉼터 재정비 3. 묘지 개장지역 휴식공간 조성 - 묘지 개장 후 방치된 나대지에 테마가 있는 녹지 휴식공간 조성 4. 유명인사 묘역 추모공간화 - 묘역 주변으로 기억·추모 공간 조성	1. 문화예술 도시로의 도약을 위한 기획전시 - 주요인물, 공원 내 자연환경 등 다양한 테마의 전시회 개최 2. 다양한 추모·문화행사 추진 - 망우역사문화공원의 역사성을 살린 다양한 문화행사 추진 3. 망우역사문화공원 맞춤형 교육 커리큘럼 개발 - 망우역사문화공원의 스토리를 담은 다양한 프로그램 개발 4. 역사문화 탐방로 개발 - 역사, 문화, 힐링을 테마로 하는 탐방로 개발

2 사업개요

기본시설 확충

1. 진입로 개선 및 경관조명 설치

- 위 치 : 망우역사문화공원 입구 ~ 중랑망우공간
- 규 모 : 총 연장 400m
- 사업기간 : 2022. 7. ~ 2023. 12.
- 사업내용
 - 공원 입구 옹벽 상부에 알루미늄 루버 설치
 - 야간 시야확보 및 안전사고 예방을 위한 공원등 설치
 - 중랑망우공간 앞 도로 포장 교체 등으로 보행 친화공간 조성
- 기대효과 : 망우역사문화공원 브랜드 가치 제고 및 이미지 개선
- 이행방안 : '22 하반기 추경 및 '23 예산 확보하여 '23년 완공
- 총사업비 : 860백만원(시비 500, 구비 360)

2. 주차장 확충

- 규 모 : 2개소 93면
 - 제1주차장 : 낙이망우교 옆 휴게쉼터(37면)
 - 제2주차장 : 다목적운동장 내부 U자형 도로(56면)
- 사업기간 : 2022. 4. ~ 2023. 6.
- 사업내용
 - 중랑망우공간 주차장(29면)이 과거 관리사무소 주차면수의 60% 수준에 불과하여 주차공간이 턱없이 부족하므로 공원 인근 유흥지 및 현황도로를 활용하여 주차장 확충
- 기대효과 : 주차공간 부족으로 인한 방문객 불편 해소
- 이행방안 : '22년 하반기 추경 및 '23년 본예산 확보하여 '23년 완공
- 총사업비 : 1,125백만원(주차장특별회계 700, 구비 425)

□ 위치도



3. 망우역사문화공원 접근성 개선

- 사업기간 : 2022. 7. ~ 2024. 6.
- 사업내용
 - 트램 타당성 조사 용역을 통해 무빙워크, 엘리베이터 등 다양한 이동 수단 비교 분석 및 최적안 도출
 - 저류조 다목적운동장에서 중랑망우공간까지 무장애길 조성
 - 보·차도의 구분이 없는 공원내 순환산책로에 보행자 전용 데크로드 조성
- 기대효과 : 공원이용자 접근성 강화 및 보행 안전 확보
- 이행방안 : '22년~'23년 특교세 및 특교금 확보 후 '24년 완공
- 총사업비 : 4,094백만원(특세·특교 4,000, 구비 94)

4. 망우역사문화공원의 역사문화적 가치 업(UP)

- 사업기간 : 2022. 7. ~ 2023. 12.
- 사업내용
 - 망우역사문화공원 내 역사인물의 자료해체 작업(자료내용 목록작성, 묘비명 전사 등)을 통해 체계적인 데이터베이스 구축
 - 자료중복 최소화 및 다양한 자료 확보(사진, 신문기사, 작품 등)
- 사업효과 : 분산, 나열 수준의 기존자료를 DB화하여 연구·전시·교육·홍보 등에 활용
- 이행방안 : '22~'23년 구비 확보하여 '23년까지 완료
- 총사업비 : 20백만원(구비)

자연·힐링공간 확충

1. 중랑전망대 경관 개선

- 사업기간 : 2022. 7. ~ 2023. 12.
- 사업내용
 - 좁고 단조로운 기존 전망대를 보다 넓고 웅장하게 확충
 - 조형물을 이용한 포토존, 터치 키오스크 등으로 관광객 유인
- 기대효과 : 노을(석양)과 포토존을 통한 신규 관광 명소화
- 이행방안 : '23년 시비 확보하여 '23년 상반기 실시설계, 하반기 완공
- 총사업비 : 1,000백만원(시비)
- 개선안



【중랑전망대】



【참고사례】

2. 치유의 숲 환경개선

- 사업기간 : 2024. 1. ~ 2024. 12.
- 사업내용
 - 그동안 방치되어 왔던 ‘치유의 숲’을 진정한 휴식공간으로 재정비
 - 잡목 및 수풀 제거, 가지치기, 보행자 통행로 조성, 데크 정비 등
 - ※ ‘치유의 숲’ :공원 내 순환산책로 반환점 인근에 위치한 데크 쉼터
- 기대효과 : 기존 데크를 최대한 활용하여 공간 이용 활성화
- 이행방안 : '24년 본예산으로 상반기 실시설계, 하반기 완공
- 총사업비 : 200백만원(구비)

3. 묘지 개장지역 휴식공간 조성

- 사업기간 : 2023. 1. ~ 2025. 12.(반복)
- 사업내용
 - 묘지 개장 후 나대지가 된 곳을 명상 또는 휴식공간으로 조성
 - 유명인사와 연계하여 테마가 있는 녹지공간 조성
예) 해당화(이인성), 찔레꽃(김말봉), 불두화(한용운) 등
- 기대효과 : 소규모 테마공간 조성으로 공원 곳곳을 관광명소화
- 이행방안 : '23~'25년 본예산 확보하여 연차별 추진 완료
- 총사업비 : 300백만원(구비)

4. 유명인사 묘역 추모공간화

- 사업기간 : 2022. 1. ~ 2025. 12.(반복)
- 사업내용 : 유명인사 묘역 주변 기억(추모)공간 조성
- 기대효과 : 단순한 묘역 탐방을 넘어 스토리텔링을 통한 과거 역사 인물과의 만남의 장소화
- 이행방안 : '22~'25년 본예산 확보하여 연차별 추진 완료
- 총사업비 : 800백만원(구비)

○ 참고 이미지

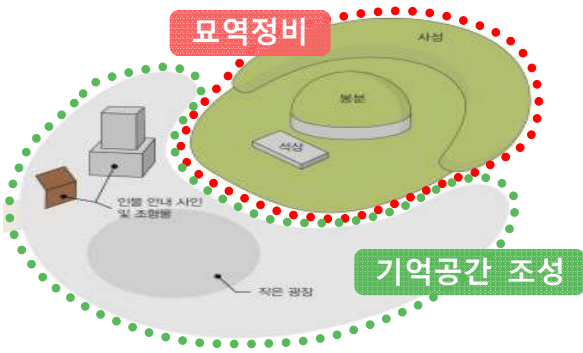

- 훼손된 묘역 재정비(잔디, 유실토 등)
- 석상은 최대한 간결하고 단순한 기본 형태로 정비
- 묘역 안으로 안내판, 연보비 등의 시설물 설치 지양

◀ 묘역정비 표준(안)

역사·문화행사 추진

1. 문화예술 도시로의 도약을 위한 기획전시

- 사업기간 : 2022. 7. ~ 2026. 6.(반복)
- 사업내용
 - 공원 내 인물과 역사를 주제로 한 전시 및 홍보물 제작
 - 역사인물, 자연환경, 교육프로그램과 연계한 다양한 주제의 기획전시 개최
 - VR영상 제작을 통한 상시 온라인 전시회 개최
- 기대효과 : 중랑망우공간을 중랑구의 새로운 문화예술 기지로 정착
- 이행방안 : '22~'26년 본예산 확보하여 연차별 추진 완료
- 총사업비 : 629백만원(구비)

2. 다양한 추모·문화행사 추진

- 사업기간 : 2022. 7. ~ 2026. 6.(반복)
- 사업내용
 - 기념사업회, 유족 등과 연계하여 유명인사(유관순, 방정환, 한용운 등) 추모행사 개최
 - 중랑망우공간 미디어홀을 활용한 다양한 문화행사 개최
 - 망우역사문화공원을 주제로 한 주민참여형 이벤트 추진
- 기대효과 : 각 역사인물들의 업적과 삶을 되돌아봄으로써 공원에 대한 관심을 일깨우고 망우역사문화공원의 가치 재조명
- 이행방안 : '22~'26년 본예산 확보하여 연차별 추진 완료
- 총사업비 : 210백만원(구비)

3. 망우역사문화공원 맞춤형 교육 커리큘럼 개발

- 사업기간 : 2022. 7. ~ 2026. 6.(반복)
- 사업내용
 - 초·중·등 정규 교과과정을 반영한 근현대 역사문화 교육프로그램 운영
 - 주민참여형 프로그램을 활용한 전시 기획 및 연계
 - 교육 대상 및 연령에 맞는 교육 자료 개발
 - 망우역사문화공원 메타버스 놀이, 체험 등 교육 콘텐츠 개발·운영
- 기대효과 : 지역 역사문화 교육에 대한 주민 수요 충족 및 중랑망우 공간 인지도 제고
- 이행방안 : '22~'26년 본예산 확보하여 연차별 추진 완료
- 총사업비 : 260백만원(구비)

4. 역사문화 탐방로 개발

- 사업기간 : 2022. 7. ~ 2024. 12.
- 사업내용
 - 걷기 힘들고 안내가 부족한 현행 탐방코스를 보완하여 유명인사 묘역과 자연을 동시에 접할 수 있는 새로운 탐방코스 개발
 - 코스별 각기 다른 색상의 안내판 설치, 탐방코스 안내책제 제작 등
- 기대효과 : 역사인물과 자연을 동시에 접할 수 있는 트레킹 명소화
- 이행방안 : '22년 사전답사, '23~'24년 연차별 추진완료
- 총사업비 : 20백만원(구비)

3 추진실적

- 진입로 개선 및 경관 조명 설치 사업
 - '22년 본예산으로 실시설계 및 공사 완료(진입로 구간)
- 주차장 확충 사업
 - 주차장 조성 실시설계용역 시행 중('22. 10. 완수 예정)

- 망우역사문화공원 접근성 및 개선 사업
 - 트랩 도입 타당성 조사 용역 예산 요청('22년 하반기 추경)
- 유명인사 묘역 정비 및 소공원화 사업
 - '22년 본예산 활용 방정환 묘역 기억공간 조성(잔디정원 등)
- 콘텐츠 사업 발굴 및 추진
 - 광복기념 망우역사문화공원 한여름밤 콘서트 개최('22.8.12.)
 - 망우역사문화 영화제 개최('22.9.2.~4.)
 - 유관순열사 순국 추모식 개최('22.9.28.)
 - 기획전시 2회 개최(4월,7월)
 - 체험형 교육프로그램 운영

4 추진계획

○ 연차별 추진계획 및 일정

(단위:분기)

구 분		2022		2023				2024				2025				2026							
		3	4	1	2	3	4	1	2	3	4	1	2	3	4	1	2	3	4				
기반시설 확충	진입로 및 경관조명	■		■																			
	주차장 확충	■		■																			
	접근성 개선	■		■																			
	역사문화적 가치조명	■		■				■															
자연·힐링 공간 확충	중랑전망대 경관개선			■																			
	치유의숲 환경개선							■															
	개장지역 휴식공간 조성			■				■				■											
	유명인사 묘역 추모공간화	■		■				■				■											
역사·문화 행사 추진	문화예술 도시로의 도약(기획전시)	■																					
	다양한 추모·문화행사 추진	■																					
	망우역사문화공원 맞춤 교육	■																					
	역사문화 탐방로 개발			■				■															

○ 연차별 소요예산

(단위 : 백만원)

구 분	합계	임기전 <small>(계속사업의 경우)</small>	임기 내					임기후
			소계	2022	2023	2024	2025	
계	9,518	-	9,518	2,492	5,569	719	519	219
국비	400	-	400	400	-	-	-	-
시비	1,500	-	1,500	200	1300			
구비	7,618	-	7,618	1,892	4269	719	519	219
기타(민자)	-	-	-	-	-	-	-	-

※ 시 특별교부금(3,600백만원) 구비 포함

5 공약달성 확인지표

구분		확인지표	단위	목표	2022	2023	2024	2025	2026
계				83	14	19	18	17	15
1	기반시설 조성 (진입로 및 경관조명 등)	개 수	개소	3	3	-	-	-	-
2	트램 등 접근성 개선	건 수	건	2	-	1	1	-	-
3	자연·힐링 공간 조성 (쉼터, 추모공간 등)	개소 수	개소	8	1	3	2	2	-
4	역사·문화행사	개최 수	회	70	10	15	15	15	15

6 기대효과

- 다양한 시설개선을 통해 접근성 및 주차문제 해결로 방문객 증가 기대
- 추모제, 문화예술교육 콘텐츠를 통해 역사 깊은 전국 최고의 명소로 조성

공립박물관 건립

추진부서	문화관광과(망우리공원과)	이행도	
담당자	과장 김진민	문화관광팀장 이정미	주무관 박민경(2094-1819)

기본 현황	사업유형		사업주체			입지구분		재정소요액 (단위:백만원)	해당 사업지
	신규	지속	자체	서울시 (중앙정부)	민자	입기 내	입기 후		
	○		○				○ (장기)	9,773	망우본동

1 현황 및 정책목표

1. 현 황

추진배경

- 「박물관 및 미술관 진흥법」상 박물관·미술관이 전무하여 구민의 문화적 박탈감 심화, 문화활동을 위한 관외 중심 소비 지속→지역경제 침체 유발

※ 서울시(동북권) 등록 박물관 현황

자치구	성동	광진	동대문	중랑	성북	강북	도봉	노원
박물관 (국공립)	3 (2)	3 (1)	5 (1)	0 (0)	9 (1)	3 (0)	2 (1)	4 (2)

- 구민의 문화적 박탈감 해소 및 추가적인 관람객 유입효과를 노린 특색 있는 주제의 박물관 건립→‘역사문화도시 중랑’으로서의 이미지 구축

추진현황

- 건립부지 관련 추진현황(재무과, 망우리공원과)
 - '19. 1월 : (서울시)장기미집행 도시공원 보상사업 계획 수립
 - '20. 9월~'21.11월 : 보상협의 및 수용재결 진행
 - '22. 1월 : 소유권 이전(→서울시)
 - '22. 2월~현재 : 수용재결 이의신청 진행 중(중토위:감정평가 진행 전)
 - '21. 8.~'22. 현재 : 도시관리계획 변경 협의 진행(망우리공원과↔서울시)

2. 정책목표

- 정책목표 : 중랑구 주요 문화자산인 망우리공원과 연계한 특색 있는 박물관 건립 ⇒ 중랑(망우)근현대역사인물박물관

□ 선결과제

- 도시관리계획 결정(변경) : 망우리공원과
 - 現망우리공원은 「도시공원법」 상 ‘묘지공원’으로 분류, 문화시설 설치 불가
 - 도시관리계획 (묘지공원→역사공원) 결정(변경) 필요
- 서울시의회 토지 사용승인허가 得
 - 서울시 소유 토지 내 구립 건물 신축에 市의회 사용승인 허가 필요
 - ‘공립박물관 설립타당성 사전평가’ 사전협의 단계에서 관련내용 병행 협의

□ 추진과제

① 공립박물관 건립 TF팀 및 전문가+주민협의체 구성

- 박물관 건립 전담 전문인력(학예사)채용 및 전담 TF팀 구성
- 건립계획~개관까지 전문적인 시각의 자문 필요, 지역주민들의 적극 참여를 통한 주민들이 소외되지 않는 박물관 건립 지향

※ 「공립박물관 설립 타당성 사전평가」평가 관련 지표

-계획의 우수성(인력 계획 등) : 설립 준비를 위한 인력, 조직 및 전문성(자문위원회) 확보

② 특색 있는 박물관 주제 선정 ⇒ 중랑(망우)근현대역사인물박물관

- 중랑구 중장기계획에 부합되는 중랑구만의 특징이 반영된 주제 선정 (‘망우역사문화공원 조성’ : 민선7기 중점사업)
- ‘근현대역사인물’이라는 주제의 다양성에 따라 소장품 수집 및 확장 가능성 확보
- 하나의 주제에 고착되지 않는 다양한 주제로의 변형·활용 기대

※ 「공립박물관 설립 타당성 사전평가」평가 관련 지표

-정책적환경 : 박물관 주제가 지자체의 중장기계획에 부합하는지 여부

-설립목적의 명확성·실효성 : 설립목적 및 임무의 명확함. 박물관의 특성화 및 전문화 여부

-발전가능성(경쟁력) : 박물관 주제 중복여부, 박물관 주제의 경쟁력

예) 도봉구 돌리뮤지엄(도봉구 쌍문동-만화 ‘아기공룡 둘리’의 공간적 배경)

동대문구 서울역시한의원박물관(동대문구-한국 최대의 한약재 유통지)

성북구 성북선잠박물관(성북 선잠단-조선시대 왕실에서 선잠제를 지냈던 장소)

-계획 우수성 및 발전가능성(소장품) : 전시·교육프로그램의 매력도, 소장품 확장 가능성 등

③ 박물관 주제에 부합되는 유물 수집

- 수집방법 : 구입, 기증, 이관(소장자 변동 없이 관리권 이관)
- 수집범위 : 인물들에 대한 기록(수기기록, 신문기사 등), 사진, 영상 및 각 인물들의 활동과 연관된 작품, 글, 물품 등
- 추진기간 : 타당성 용역에 따른 박물관 주제 최종 확정 시~개관 전까지

④ 살아있는 박물관·체험형 박물관 조성

- 애국지사, 문학인, 예술인, 언론인, 종교인 등 다양한 인물들을 활용한 전시 기획
- 단편적인 해설방식에서 벗어난 다양한 매체를 활용한 전시 기획
- 단순 교보재 풀이 방식이 아닌 체험형식의 교육프로그램 기획

2 사업개요

□ 건립개요

- 위 치 : 서울시 중랑구 망우동 94-13 외 7필지
- 규 모 : 대지면적 3,055㎡, 지상 3층(연면적 1,500㎡)
- 공간구성 : 상설전시실, 특별전시실, 수장고, 사무실, 교육실, 주차장
- 사업기간 : 2022. ~ 2026.
- 용도지역 : 자연녹지지역 ※도시관리계획 : 묘지공원
- 건립비(안) : 9,769백만원 ※보조비율 협의 : 균특회계 지역자율계정사업(포괄 보조금 지원)
- 인건비, 유물구입비, 수장고·전시관·사무실 조성비 및 기타 부대비용 불포함



□ 콘텐츠 구성(안)

○ 상설전시

- 상시 개최되는 전시로, 박물관 주제를 관통하는 대표 전시 구성
- 박물관 건립목적 및 주제를 명확히 할 수 있는 전시 구성
(예시) 망우리공원의 의미 및 변천사, 주요 인물들의 삶과 죽음 등



○ 특별전시

- 이벤트 성으로 일정 기간 동안 개최되는 전시
- 단독 주제를 선정하여 다양한 매체를 활용한 전시 구성



○ 교육·체험 프로그램

- 다양한 연령대의 흥미를 유발할 수 있는 체험위주의 프로그램 기획
- 근현대 역사인물들의 삶을 간접체험 해볼 수 있는 프로그램 구성
(예시) 근현대 복식체험/타자기로 편지쓰기/은지화 체험/임사 체험 등



3 추진계획

○ 향후 추진계획

- 부지 관련 선결과제 이행(망우리공원과) : '23년 상반기
- 박물관 건립 전담 TF팀 신설 : '22년 하반기~'23년 상반기
- 박물관 설립 타당성 사전평가 준비 : '22년 하반기~'23년 상반기
(연 1~2회 주민 공청회, 전문가·지역문화예술인 자문회의 실시)
- 박물관 주제 최종확정 및 유물 수집 : '23년 상반기 ~ '27년
- 건립협의를(문화체육관광부·서울시↔중랑구) : '23년 하반기
- 공립박물관설립타당성 사전평가(문화체육관광부) 및 투자심사(서울시) : '24년
- 박물관 설계용역 진행 : '24년 하반기~'25년 하반기
- 박물관 건립 : '26년 상반기(착공)~'26년 하반기(준공)

○ 연차별 추진계획 및 일정

(단위:분기)

구 분	2022		2023				2024				2025				2026				비고		
	3	4	1	2	3	4	1	2	3	4	1	2	3	4	1	2	3	4			
1	■																			망우리공원과	
2		■																			
3		■																			
4			■																개관 후 지속		
5				■				■				■					■			연 1~2회	
6								■													
7										■											
8																	■				

○ 연차별 소요예산

(단위 : 백만원)

구 분	합계	임기전 (계속사업의 경우)	임기 내						임기후
			소계	2022	2023	2024	2025	2026	
계	9,773	-	9,773	49	4	185	-	9,535	
국비	3,814	-	3,814	-	-	-	-	3,814	
시비	5,721	-	5,721	-	-	-	-	5,721	
구비	238	-	238	49	4	185	-	-	
기타(민자)	-	-	-	-	-	-	-	-	

※ 인건비, 유물구입비, 수장고·전시장·사무실 조성비 및 기타 부대비용의 경우 명확한 산출근거가 없어 불포함

4] 공약달성 확인지표

구분	확인지표	단위	목표	2022	2023	2024	2025	2026
1	공립박물관 건립 관련 주민 공청회	개최수	회	5		2	1	1
2	공립박물관 건립 전문가 및 지역문화예술인 자문회의	개최수	회	6		2	2	1
3	공립박물관 건립	개소수	건	1				1

5] 구민참여 실적

- 주민공청회 개최 : 박물관 건립 타당성용역 시행 단계에서 주기적인 주민 공청회를 개최하고 이후 설계·건립 단계에서도 주민들의 적극적인 참여를 통해 박물관 건립에 구민의 의견이 적극 반영될 수 있도록 조치
- 전문가 및 지역문화예술인 자문회의 개최 : 박물관 관련 외부 전문가 및 지역문화예술인들의 참여를 통해 박물관의 특색이 잘 드러날 수 있도록 추진

6] 기대효과

- 근현대 역사문화의 보고인 망우리공원과 연계한 종량구만의 특색 있는 박물관 조성을 통해 종량구의 문화거점으로서의 역할 수행 기대
- 관내 박물관 건립을 통한 구민의 문화적 갈증 해소 및 다양한 콘텐츠 활용으로 지속적인 관람객 유입·경제적 파급 효과 기대

봉화산 옹기가마 체험장 건립

추진부서	공원녹지과	이행도	정상추진
담당자	과장 백중주	공원기획팀장 정진갑	주무관 송정무(2094-2356)

기본 현황	사업유형		사업주체			입지구분		재정소요액 (단위:백만원)	해 당 사업지
	신규	지속	자체	서울시 (중앙정부)	민자	입기 내	입기 후		
	○		○			○ (중기)		3,050	신내2동

1 현황 및 정책목표

1. 현 황

- 봉화산 옹기테마공원이 2017년도 개장하여 운영되고 있으나, 전통옹기가마에서 실질적으로 옹기를 굽거나 체험할 수 없고, 작품을 전시하거나 체험할 수 있는 공간이 부족함
- 서울 지역 유일의 옹기테마공원 이용을 활성화하고 종량구 대표 향토문화공간으로 자리매김할 수 있도록 옹기를 테마로 다양한 콘텐츠 개발 및 기반시설 보완이 요구됨

2. 정책목표 : 2023년 조성 완료

- 봉화산근린공원에 직접 옹기를 굽고 체험할 수 있는 시설을 도입하여 옹기테마공원을 명소화하고 주민들에게 다양한 체험프로그램 제공
- 옹기를 소재로 조형예술 및 생활문화가 어우러진 공간을 구현하여 주민들의 다양한 여가활동 및 문화예술 향유 기회 확대

2 사업개요

- 위 치 : 서울시 중랑구 신내동 779-4 등 7필지
- 규 모 : 15,578 m^2 (4,712평)
- 기 간 : 2020. 10. ~ 2023. 12.
- 내 용 : (건축)전통옹기가마 및 옹기체험장 설치, (조경)주민휴식 공간 조성 등
- 총사업비 : 3,940백만원 (공원조성 2,140, 건축공사 1,800)
 - 확보액 : 2,990백만원 ('20년 사비 70, 구비 20, '21년 특교세 800, '22년 특교세 2,100)
 - 부족액 : 950백만원 ('23년 사비 산청)

3 세부내용

- 건축공사 : 전통옹기가마 및 옹기체험장 신설
 - 규 모 : 건축면적 472 m^2 , 연면적 327 m^2 , 지상 1층
 - 용 도 : 체험장, 전기가마실, 송침실, 물품보관실, 사무실, 화장실 등

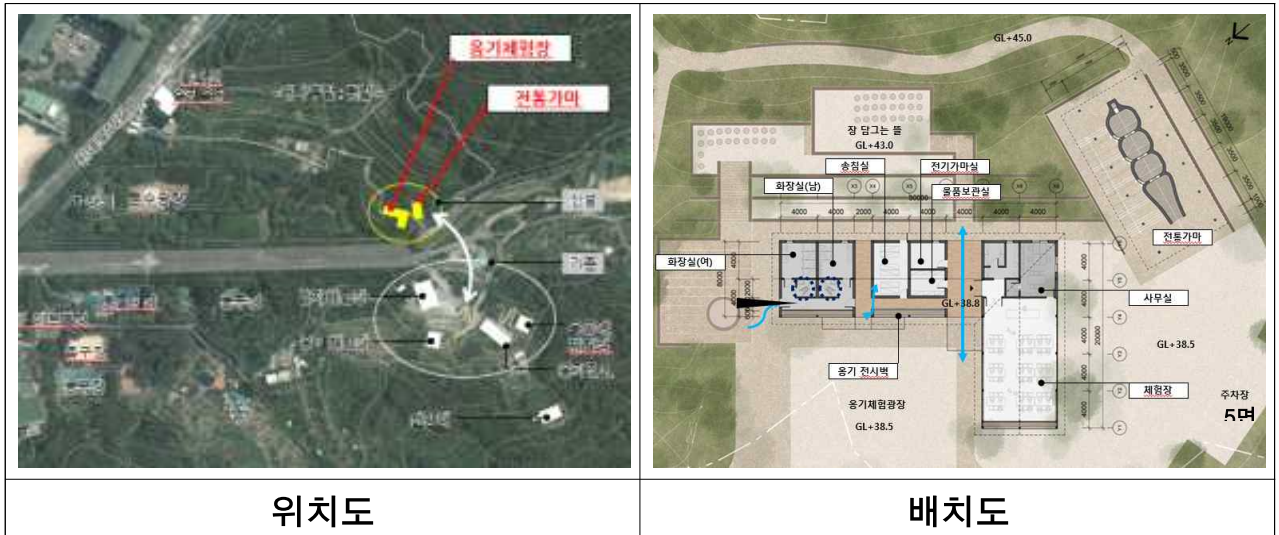

- 조경공사 : 옹기문화숲 조성
 - 주요시설 : 주차장, 잔디광장, 테마정원(흙,불,바람,옹기), 체험공간, 휴게시설 등
 - 식재계획 : 벚나무길, 테마정원, 화계, 수변식재
 - 시설물계획 : 파고라, 의자, 전망대, 세족장, 계류, 장식가벽, 목교 등
 - 주차장 : 총 30면 (진입부 25면, 프로그램주차 5면)

4 추진실적

- '20. 1. 15. : 봉화산근린공원(옹기마체협장) 조성사업 추진계획 수립
- '20. 10.~ '22. 10. : 조경 및 건축공사 기본계획용역 시행
- '21. 2. ~ 7. : 옹기시설 견학(울산 외고산, 청주 옹기전수관, 여주 옹기가마)
- '22. 11. : 기존 건물 철거 및 기반 조성공사 시행

【 공약(계속)사업 실현 로드맵 】

- 서울 지역 유일 향토문화 '옹기'를 소재로 다양한 문화활동의 장 조성

민선7기	민선8기				
	2022	2023	2024	2025	2026
<ul style="list-style-type: none"> · 공유재산관리계획 수립 · 투자심사 이행 · 건축 및 조경 기본설계 	<ul style="list-style-type: none"> · 공원조성계획 (경미한 변경) · 기반 조성공사 	<ul style="list-style-type: none"> · 공원조성계획 (건축물반영) · 공사시행, 준공 	<ul style="list-style-type: none"> · 시설운영 · 프로그램 	<ul style="list-style-type: none"> · 시설운영 · 프로그램 	<ul style="list-style-type: none"> · 시설운영 · 프로그램

5 추진계획

□ 시유지 내 구소유 건물 축조방안 검토

- 구소유 건물 축조를 위해 토지교환을 협의하였으나, 해당 부지가 「토지보상법」 제91조에 따른 환매권 발생 토지로 토지교환방식 추진 불가 - 취득일로부터 10년 이내 폐지·변경· 또는 그 밖의 사유 발생 시 환매권 발생
- 공유재산법 제13조 및 동법 시행령 제9조 예외 규정에 따라 구소유 건물 축조 가능방안에 대하여 서울시와 적극 협의하였으나, 최근 10년 이내 적용사례 없어 현실적으로 어려움

※ 「공유재산 및 물품관리법」 제13조

해당 지방자치단체의 장 외에는 공유재산에 영구시설물을 축조할 수 없음
 다만, 대통령령으로 정하는 경우 예외로 축조 가능

「공유재산 및 물품관리법 시행령」 제9조

1. 준공과 동시에 그 시설물을 해당 지방자치단체에 기부하는 조건
2. 지방자치단체장 간에 서로 합의하고 해당 지방의회가 동의한 경우

- 시유지 내 구 소유 건물 축조는 현실적으로 어려움에 따라 시비를 확보하여 시 소유 건물로 추진

□ 부족예산 확보 등

- 총 사업비 : 3,940백만원(확보 2,990, 미확보 950)
- 산출내역(표 수정)

구 분		금 회	
		산출기초(천원)	금액 (백만원)
총 계		3,940,000	3,940
공사비	소 계	3,718,812	3,719
	건축	<ul style="list-style-type: none"> ○ 건축공사비 : 1,399,000천원 - 용기체험장(1동) : 4,095,000원 × 327㎡=1,339,065천원 - 제 경 비 : 59,935천원 「공공건축물 건립 공사비 책정 가이드라인」 적용 ○ 전통용기가마(1동) : 310,000천원 	1,709
	조경	<ul style="list-style-type: none"> ○ 공사비 : 2,000,000천원 - 철거공사 : 38,900천원 - 시설물공사 : 568,950천원 - 식재공사 : 506,860천원 - 우배수공사 : 56,550천원 - 포장공사 : 201,550원 - 폐기물처리 : 10,000천원 - 제 경 비 : 617,190천원 	2,000
설계비	소 계	194,322	194
	설 계	<ul style="list-style-type: none"> ○ 설계비 : 194,322천원 - 조경 기본 및 실시설계비 : 120,000,000원 - 건축 기본설계비 : 20,000,000원 - 건축 실시설계비 : 54,322,000원 	194
용역비	소 계	16,866	17
	감 리	<ul style="list-style-type: none"> ○ 감리비 : 16,866천원 - 감리용역비(건축) : 16,866천원 	17
부대비	소 계	20,000	20
	부대경비	<ul style="list-style-type: none"> ○ 시설부대비 : 20,000천원 「2022년 예산안 편성 및 기금운용 계획안 작성 세부지침」 	20

- 확보방안 : 시의원 발의사업을 통해 건축비 950백만원 추가 확보

□ 운영계획 ※ 세부 운영계획 주관부서 별도 수립

- 운영부서 : 문화관광과(중랑문화재단 위탁)
- 기 간 : 2024. 1.(옹기가마체험장 완공 이후) ~
- 내 용 : 전통옹기가마 시연, 체험프로그램 운영, 각종 축제·행사
- 세부 프로그램
 - 운영시간 : 매주 화요일~토요일 (주 5일, 연간 약 900여 회)
 - 운영인력 : 7명(책임관리자 추후 총원 예정)
 - 신청방법 : 사전예약(온라인 신청)에 의한 선착순제
 - 참가비용 : 1인 1회 1,000원~3,000원 이내 ※ 재료비 별도

구 분	요 일	횟 수		이용자(명)		운영방법
				1주	1년	
현재	화·목·토 (주 3일)	주 6회	정규반 2회	92	4,000~5,000	정규/일일반 격일 운영 (오전:10~12시, 오후:15~17시)
			일일반 4회			
변경	매일 (주 5일)	주 20회	정규반 10회	400	19,000~20,000	정규/일일반 동시 운영 (오전:10~12시, 오후:15~17시)
			일일반 10회			

※ 기존 체험장은 정규반 전용, 신규 체험장은 일일반 전용 체험공간으로 운영(예정)

□ 연차별 추진계획 및 일정

(단위:분기)

구 분	2022		2023				2024				2025				2026				비고
	3	4	1	2	3	4	1	2	3	4	1	2	3	4	1	2	3	4	
공원조성계획(변경) 결정	■																		
공사시행 및 준공		■	■	■	■	■													
프로그램 운영							■	■	■	■	■	■	■	■	■	■	■	■	

□ 연차별 소요예산

(단위 : 백만원)

구 분	합계	임기전 (계속사업의 경우)	임기 내					임기후
			소계	2022	2023	2024	2025	
계	3,940	890	3,050	2,100	950			
국비	2,900	800	2,100	2,100				
시비	1,970	70	950		950			
구비	20	20						

5 공약달성 확인지표

구분	확인지표	단위	목표	2022	2023	2024	2025	2026
옹기가마체험장 건립	공정률	%	100	5	100	-	-	-

6 기대효과

- 종량구만의 특색 있는 향토문화를 쉽게 접근하고 직접 체험할 수 있는 활동 공간 마련으로 전통문화 계승 및 구민들의 다양한 여가활동 수용
- 서울 최후의 옹기 판매소(옹기점)였던 종량구 신내동을 중심으로 서울 유일의 옹기테마공원으로서의 정체성 확보 및 지역 명소화

7 사례조사

	<p>[이천세계도자센터]</p> <ul style="list-style-type: none"> - 위치 : 경기 이천시 관고동산 69-1 - 운영일 : 상시관람 - 관람시간 : 09:30~17:30 - 주요전시 : 경기도 지역 도자 141점 · 신소장품전 : 도자기엑스포 작품 소장 정책 전시 · 대한민국명장전 : 이천지역 명장 도예 작품 전시 - 편의시설 : 창조공방
	<p>[울산 외고산 옹기마을]</p> <ul style="list-style-type: none"> - 위치 : 울산광역시 울주군 - 운영 : 1일 체험장 운영(최대 120명 수용) - 주요시설 : 옹기박물관, 체험장, 마을안내센터 · 울산지 지정 무형문화재 옹기장 7명 · 마을 거주, 옹기 생산 및 판매 · 터널가마(총 7대 보유, 3대만 운영) - 부대시설 : 옹기문화공원, 울주 민속박물관 등

8 위치도 및 조감도

	
<p>위치도</p>	<p>조감도</p>

중랑천 둔치 파크골프장 조성

추진부서	치수과	이행도	정상추진
담당자	과장 민태중	하천관리팀장 박종희	주무관 서정길(2094-2872)

기본 현황	사업유형		사업주체		임기구분		재정소요액 (단위:백만원)	해 당 사업지
	신규	지속	자체	서울시 (중앙정부)	민자	임기 내		
	○		○			○ (단기)	720	묵2동 중화2동

1 현황 및 정책목표

1. 현 황

- '22. 7.~ 9. : 사업부지 및 예산 확보안 검토

2. 정책목표

- 중랑천 둔치를 이용하는 시민에게 체육시설 확충을 통해 편의 증진과 이용 환경 개선

2 사업개요

- 사업위치 : 중랑구 중랑천 (둔치)
- 사업기간 : '22. 10.~'23. 6.
- 총사업비 : 720백만원

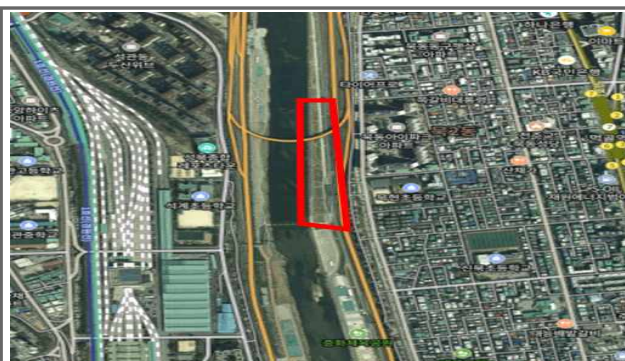

위치도 (일릉교~이화교)



현황사진

3 추진계획

- 실시설계용역 및 유관부서 협의 : '22. 10.~'23. 2.
- 공사 및 준공 : '23. 2.~'23. 6.

○ 연차별 추진계획 및 일정

(단위:분기)

구 분	2022		2023				2024				2025				2026				비고
	3	4	1	2	3	4	1	2	3	4	1	2	3	4	1	2	3	4	
1	실시설계용역 및 유관부서 협의																		
2	공사 및 준공																		

○ 연차별 소요예산

(단위 : 백만원)

구 분	합계	임기전 <small>(계속사업의 경우)</small>	임기 내					임기후
			소계	2022	2023	2024	2025	
계	720		720	20	700			
국비								
시비								
구비	720		720	20	700			
기타(민자)								

4 공약달성 확인지표

구분	확인지표	단위	목표	2022	2023	2024	2025	2026
1	파크골프장 조성	개소수	개소	1	1			

5 기대효과

- 구민 생활체육 활성화 및 다양화

제2중랑미디어센터 건립

추진부서	홍보담당관	이행도	정상추진
담당자	과장 박노명	영상미디어팀장 이종희	주무관 장재영(2094-0578)

기본 현황	사업유형		사업주체			입지구분		재정소요액 (단위:백만원)	해당 사업지
	신규	지속	자체	서울시 (중앙정부)	민자	입기 내	입기 후		
	○		○			○ (중기)		2,800	망우본동

1 현황 및 정책목표

1. 현 황

○ 중랑미디어센터 개관 : 2021.12.28. / 면목4동

- 위 치 : (면목4동) 용마산로 209 쌍용더플래티넘용마산(아) 공공기여시설 지하층
- 규 모 : 면적 777.03㎡, 전용면적 450.15㎡
- 운영예산 : 160백만원 ※ 설립예산 : 1,640백만원(특교 1,620, 구비 20)
- 주요시설 : 다목적스튜디오, 디지털교육장, 일반강의실, 1인미디어실, 동아리실, 보이는라디오실 등

○ 제2미디어센터 필요성

- 미디어교육·체험 및 미디어를 활용한 교류에 대한 구민들의 수요증가
- 주민이 직접 미디어 참여 생산하는 주민미디어활동 지원 및 마을미디어공간 필요
- 예술독립영화극장 신설 등을 통한 풍성한 문화활동 보장
- 제2중랑미디어센터 건립을 통한 망우로 북측 주민의 접근성 향상

2. 정책목표

○ 지역 주민 미디어 역량 강화

- (제작) 미디어의 단순 소비자에서 직접 생산자 역할 수행
- (리터러시) 넘쳐나는 미디어를 올바르게 수용하고, 콘텐츠를 통해 소통하는 공감네트워크 형성

- 지역사회 미디어 교육 및 문화 활동 거점
 - (마을미디어) 주민의 미디어 활용 능력 증진을 통한 연결과 소통의 장
 - (문화거점) 미디어 문화 향유 및 참여공간으로서 핵심적 역할 수행
- 예술독립영화 극장(관)을 통한 다양한 예술영화에 대한 접근성 향상

2 사업개요

- 사업명 : 제2중량미디어센터 건립
- 사업기간 : '22. ~ '24.
- 위치 : 망우동 335-3 양원지구 주상복합용지 기부채납시설('23.10월 준공)
- 적정규모 : 면적 780.83m²
- 주요시설 : 강의실, 미디어카페, 1인미디어실, 영상편집실, 다목적 스튜디오, 보이는 라디오 스튜디오, 예술독립영화극장 등
- 소요예산(안) : 2,800백만원
- 문제점 및 대책
 - 예산확보 : 국시비 지원(보조금 등)이 없어, 구비 예산 편성 필요
 - 제1중량미디어센터와의 차별성 확보
 - ☞ 예술독립영화 극장, 미디어분야 취·창업 지원(교육, 장비사용 등)
- 주요운영방향
 - 미디어 문화 활성화 : 미디어교육·체험프로그램, 시설 및 장비대관
 - 마을미디어 활성화 : 장비·공간 및 기술지원, 마을 미디어생태계조성
 - 예술독립영화 향유 : 예술독립영화상영, 청춘극장, 공동체상영 등
 - 경제적 기능 : 라이브 커머스, 취·창업으로 이어질 수 있도록 지원(교육 등)

3 추진계획

- 향후 추진계획
 - 제2중량미디어센터 건립 기본계획 수립 : '22. 11월
 - 중기지방재정계획 반영, 區 투자심사(20억 이상) : '22. 11월

- 설명회, 간담회 등 의견수렴 : 지속 실시
- 실시설계용역 : '23. 5. ~ 7.
- 인테리어 공사 : '23. 11. ~ '24. 2. ※기부채납시설 '23.10월 준공
- 시범운영 및 개관 : '24. 3. ~ 4.

○ 연차별 추진계획 및 일정

(단위:분기)

구 분	2022		2023				2024				2025				2026				비고
	3	4	1	2	3	4	1	2	3	4	1	2	3	4	1	2	3	4	
1	■																		
2	■																		
3				■															
4						■													
5								■											

○ 연차별 소요예산

(단위 : 백만원)

구 분	합계	임기전 (계속사업의 경우)	임기 내					임기후
			소계	2022	2023	2024	2025	
계	2,800				2,600	200		
국비								
시비								
구비	2,800				2,600	200		
기타(민자)								

4] 공약달성 확인지표

구분	확인지표	단위	목표	2022	2023	2024	2025	2026
1	대상지 선정	선정여부	회	1				
2	실시설계 용역	수립여부	회		1			
3	공사 준공 및 개관	개관	회			1		

5] 구민참여 실적

- 영화 전문가 자문 : 2022. 7. 22.
- 미디어FUN, 마을넷 간담회 : 2022. 하반기
- 구민 설문조사, 의견수렴 이벤트 개최 : 2023. 상반기

6] 기대효과

- 나이와 계층, 지역으로 인해 디지털 사회에서 소외되는 이들이 없도록 미디어 이용 및 제작능력 강화
- 누구나 쉽게 미디어 제작·체험을 할 수 있도록 시설·장비 지원
- 영화상영, 온라인 동영상 서비스 등 미디어를 통한 소통과 휴식공간 역할
- 다양한 영화에 대한 접근성 확대로 구민의 풍성한 문화활동 보장

참고 : 양원지구 기부채납시설

- 위치 : 서울양원 공공주택지구 주상복합용지
- 기부채납 시설 면적 (단위 : m²)

전용면적	시설-1	시설-2	시설-3	시설-4
지하1층	219.4428	561.3876	437.9284	366.0355

- 기부채납시설 위치

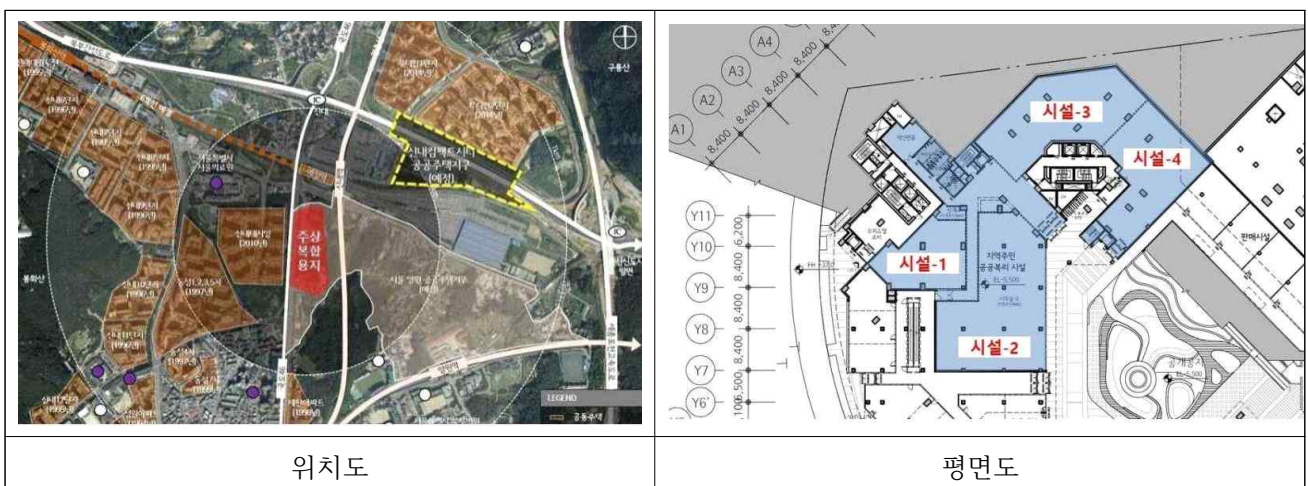

중랑 청소년캠프 운영

추진부서	아동청소년과	이행도	정상추진
담당자	과장 오은경	청소년팀장 강윤희	주무관 원혜란(2094-6966)

기본 현황	사업유형		사업주체			입지구분		재정소요액 (단위:백만원)	해당 사업지
	신규	지속	자체	서울시 (중앙정부)	민자	입기 내	입기 후		
	○		○			○ (중기)	33	중랑구 전역	

1 현황 및 정책목표

1. 현 황

- 2024. 4. : 청소년 ‘마음성장 프렌즈’ 캠프(소중한 친구랑 중랑에서 놀자) 개최

2. 정책목표

- 관내 청소년들을 대상으로 망우역사문화공원, 중랑캠핑숲 등과 연계하여 다양한 체험활동과 자아탐색 시간을 통해 바람직한 가치관 확립 및 자아 존중감 향상하고 미래의 건강한 청소년으로 성장할 수 있는 기회 마련

2 사업개요

- 사업기간 : 연중
- 사업장소 : 망우역사문화공원, 중랑캠핑숲 등 관내
- 참가대상 : 관내 청소년
- 주요내용 : 망우역사문화공원 탐방, 중랑캠핑숲 체험, 심리검사 및 집단프로그램 등
- 소요예산 : 33백만원

3] 추진계획

- 중랑 청소년캠프 개최 : 연 2회(상반기, 하반기)
- 프로그램안

구 분	장 소	내용	비고
마음탐색	청소년센터 강당	· 안전교육 및 OT · 심리검사 및 아이스브레이킹	
중랑 속 인물	망우역사문화공원, 망우미디어홀	· 중랑구 향토문화해설 · 주요 인물 묘역 탐방 · 망우역사 OX 퀴즈	
마음성장	중랑캠핑숲	· 지역 청소년기관 연계 레크리에이션 · 청소년 의견 및 만족도 조사	

※ 청소년들의 수요를 반영하여 체험장소 선정 및 프로그램 운영은 향후 변경될 수 있음

- 연차별 추진계획 및 일정

(단위:분기)

구 분	2022		2023				2024				2025				2026				비고	
	3	4	1	2	3	4	1	2	3	4	1	2	3	4	1	2	3	4		
1	중랑 청소년캠프 개최																			

- 연차별 소요예산

(단위 : 백만원)

구 분	합계	임기전 (계속사업의 경우)	임기 내						임기후
			소계	2022	2023	2024	2025	2026	
계	33	-	33	-	-	10	11	12	-
구비	33	-	33	-	-	10	11	12	-

4] 공약달성 확인지표

구분	확인지표	단위	목표	2022	2023	2024	2025	2026	
1	중랑 청소년캠프 운영	참가인원	명	270	-	-	80	90	100

5 기대효과

- 관내 우수한 관광명소 탐방 및 다양한 체험활동 기회 제공으로 중랑구에 대한 자긍심 고취
- 심리검사 및 집단프로그램 등을 통해 청소년들의 자기이해 및 강점 발견으로 긍정적인 자아상 형성

생활체육 지원 및 프로그램 확대

추진부서	체육진흥과	이행도	정상추진
담당자	과장 최창운	생활체육팀장 김준명	권복성(2094-0072) 주무관 신재권(2094-0073) 강승민(2094-0074)

기본 현황	사업유형		사업주체			입지구분		재정소요액 (단위:백만원)	해당 사업지
	신규	지속	자체	서울시 (중앙정부)	민자	입기 내	입기 후		
		○	○			○		3,494	중랑구 전역
						(단기)			

1 현황 및 정책목표

1. 현 황

- 중랑구민체육대회(격년제)(참가인원:21년→700여명, 23년→개최예정)
- 서울 장미축제 전국 배드민턴대회(참가팀:21년→413팀, 22년→700팀)
- 종목별 생활체육대회 지원
 - 29개 종목별 협회 구청장기, 협회장기, 서울시장기 등
- 중랑구민 1인1종목 생활체육 활동 지원
 - 방과 후 학교(돌봄교실), 어린이집, 복지관, 요양원 체육교실 운영
- 생활체육·체조교실 운영
- 어린이 축구 및 풋살교실, 여성축구교실 운영 지원
- 학교스포츠 교실(2022년 신규사업)
- 스포츠강좌이용권 지원 사업(지원인원:20년→597명, 21년→683명, 22년→712명)
 - 취약계층(기초생활수급자, 차상위계층, 한부모가족, 범죄피해가정, 장애인)을 대상으로 스포츠강좌 수강료를 지원

2. 정책목표

- 구민체육대회, 전국대회 개최 등으로 구민들이 생활체육을 손쉽게 접할 수 있는 환경조성
- 종목별 생활체육대회 지원 예산을 증액하여 대회 규모 및 참여인원 확대
- 구민 수요를 반영한 생활체육교실 운영 종목 개편 및 혜택인원 확대
- 체육활동에 소홀해지기 쉬운 청소년을 대상으로 체육활동 기회 제공

2] 사업개요

- **종목별 체육대회 지원**
 - 대 상 : 29개 체육종목별 연합회
 - 기 준 : 생활체육활성화 방침에 의거 협회별 차등 지급
 - 구청장기·협회장기 등 대회 개최 시 대회운영에 필요한 경비 지원
 - 소요예산 : 213백만원
- **생활체육·체조교실**
 - 체육교실 : 13종목 18교실
 - 체조교실 : 9교실
 - 국학기공 교실 : 3교실
 - 소요예산 : 200백만원
- **어린이 축구 및 풋살교실**
 - 대 상 : 중량구 관내 초등학교 4~6학년
 - 내 용 : 축구·풋살 수업 진행 및 자치구간의 왕중왕전 대회 참가
 - 소요예산 : 46백만원
- **여성축구교실**
 - 대 상 : 중량구 관내 성인 여성
 - 내 용 : 축구 수업 진행 및 전국대회를 비롯한 각종 대회 참가
 - 소요예산 : 37백만원
- **학교스포츠 교실**
 - 대 상 : 중량구 관내 초·중학교 학생
 - 내 용 : 학생들에게 체육강습 기회를 제공함으로써 스포츠 활동기여
 - 소요예산 : 39백만원

○ **중랑구민체육대회**

- 운영방법 : 격년제로 개최
- 대 상 : 중랑구민
- 경기종목 : 체육과 예능을 결합하여 구민들이 즐길 수 있는 프로그램 선정
- 내 용 : 동별 선수단 구성 및 종목별 동대항 체육경기 진행

○ **전국배드민턴대회**

- 대 상 : 전국 배드민턴 동호회
- 내 용 : 전국 배드민턴 동호인 팀대항 경기

3 추진실적

○ **종목별 체육대회 지원**

- 구청장기 및 협회장기 개최 지원 8개 종목 52,450천원(구비)
- 시장기 및 전국대회 참가 지원 12회 7,600천원(구비)

○ **생활체육·체조교실**

- 매월 320명의 구민이 생활체육교실을 이용
- 7~8월에는 방학중인 학생들을 대상으로 청소년을 위한 생활체육교실 운영
- 3월~12월 800여명의 구민이 생활체조교실(체조 9교실, 국학기공 3교실) 이용

○ **어린이 축구 및 풋살교실**

- 총 3개 교실(면일초, 신현초, 중랑구립잔디운동장) 운영 중

○ **여성축구교실**

- 청양군수기 전국대회 참가하여 우승

○ **중랑구민체육대회**

- 운영방법 : 격년제로 개최('21년 개최, '23년 개최 예정)
- 일 시 : 2021.11.14.(일) / 11.21.(일) 09:00~14:00
- 장 소 : 망우저류조공원, 배밭공원, 망우역사문화공원
- 내 용 : 주민들과 함께하는 등반대회 및 산악오리엔티어링 등
- 참가인원 : 구민 700여명
- 소요예산 : 76,113천원(구비)

○ 전국 배드민턴대회

- 대회명 : 2022 서울장미축제 전국 배드민턴 대회
- 일시 : 2022. 5. 14.(토) ~ 5. 15.(일)
- 장소 : 묵동·신내 다목적체육관
- 참가인원 : 전국 배드민턴 동호인 700개팀(*21년 413팀)
- 소요예산 : 84,000천원(구비 50,000천원, 자부담 34,000천원)

4 추진계획

○ 종목별 생활체육대회 지원 예산 연차별 10~15% 증액하여 대회 규모 및 참여인원 확대

- 22년 : 213백만원 → 23년 : 234백만원 → 24년 : 257백만원

○ 생활체육·체조교실

- 수요조사를 통한 종목 및 교실 수 증가를 통해 수강인원 확대

○ 학교스포츠 교실

- 2022년 신규사업으로 시범운영을 통해 참여학생들 의견을 반영하여 종목, 교실 수 확대하여 운영

○ 타 자치구 생활체육 활성화 관련 특색사업 벤치마킹

- (예시) 노원구 : 전통체육교실(씨름, 투호 등)

○ 연차별 추진계획 및 일정

(단위:분기)

구분	2022		2023				2024				2025				2026				비고
	3	4	1	2	3	4	1	2	3	4	1	2	3	4	1	2	3	4	
1	종목별 체육대회 지원																		
2	생활체육교실																		
3	어린이축구 및 풋살교실																		
4	여성축구교실																		
5	학교스포츠 교실																		
6	중랑구민체육대회																		
7	전국 배드민턴 대회																		

○ 연차별 소요예산

(단위 : 백만원)

구 분	합계	압기전 (계속사업의 경우)	임기 내					압기후
			소계	2022	2023	2024	2025	
계	3,494		3,494	585	775	608	844	682
시비	150		150	30	30	30	30	30
구비	3,344		3,344	555	745	578	814	652

5] 공약달성 확인지표

구분	확인지표	단위	목표	2022	2023	2024	2025	2026	
1	종목별 체육대회 지원	지원횟수	회	208	40	42	44	46	48
2	생활체육·체조교실	월 수강인원	명	5,500	1,000	1,050	1,100	1,150	1,200
3	중랑구민체육대회	개최횟수	회	2		1		1	
4	전국 배드민턴 대회	개최횟수	회	5	1	1	1	1	1
5	어린이 축구 및 풋살교실	지원인원	명	350	70	70	70	70	70
6	여성축구교실	지원인원	명	150	30	30	30	30	30
7	학교스포츠 교실	참여 학생 수	명	350	50	60	70	80	90

7] 기대효과

- 종목별 대회 지원 등 생활체육과 관련한 각종 사업들을 통해 구민 생활 체육 활성화 기여
- 체육활동에 소홀하기 쉬운 학생들을 대상으로 체육활동 기회를 접할 수 있는 기회를 제공·확대함으로써 체력증진 및 건전한 여가문화 조성

양원역 일대 생태예술문화 마을(중랑숲 아트뮤지엄) 조성

추진부서	문화관광과	이행도	정상추진
담당자	과장 김진민	문화관광팀장 이정미	주무관 고동욱(2094-1812)

기본 현황	사업유형		사업주체			입지구분		재정소요액 (단위:백만원)	해당 사업지
	신규	지속	자체	서울시 (중앙정부)	민자	입기 내	입기 후		
	○		○				○ (장기)	5,999	망우본동

1 정책목표

- 중랑캠핑숲에 아트뮤지엄을 건립하여 상대적 문화 소외지인 양원역 인근 지역의 주민들에게 문화체험 기회를 제공하고 양원역·아트뮤지엄·박물관·망우역사문화공원과 연계한 중랑구를 대표하는 생태예술문화마을 조성

2 사업개요

추진개요

- 위치 : 서울시 중랑구 망우로87길 110 일대 (중랑캠핑숲 내)
- 규모 : 연면적 1,000㎡ 내 (지하1층 ~ 지상2층)
- 사업기간 : 2022. 6. ~ 2027. 12.
- 사업내용 : 중랑캠핑숲 내 아트뮤지엄 설치 및 생태예술문화마을 조성
- 주요시설 : 전시실, 수장고, 학예실, 어울림공간, 교육실, 관장실 등
- 총사업비 : 5,999백만원

추진방향

- 상·하반기 주제 기획전 및 공모전 운영으로 다양한 미술작품 전시
- 주민들이 예술문화를 쉽게 접할 수 있도록 어울림공간 및 교육실 운영

위치도 및 현황사진

위치도	현장사진
	

시설계획(안)

분 야	운영 방안	비 고
기획전시	<ul style="list-style-type: none"> - 상·하반기 주제 기획전 진행 · 대중의 관심을 집중시킬 수 있는 전시 기획 · 교육, 체험, 강연, 도록 제작, 홍보 이벤트 추진 	
공모전시	<ul style="list-style-type: none"> - 지역작가 대상 대관 진행 · 3개월 전 공모 및 심사 진행, 작가와의 일정 조율 후 공고 · 각 대관 전시 당 14일 내외로 전시기간 배분 	
사무실	<ul style="list-style-type: none"> - 학예실 및 관장실 등 미술관 운영을 위한 사무공간 	
어울림 공간	<ul style="list-style-type: none"> - 자유로운 전시 및 체험·놀이 공간 조성 - 회의 및 모임 등 생활문화활동이 가능한 복합 공간 	
교육실	<ul style="list-style-type: none"> - (어린이, 청소년)융합 창의교육 및 전시 연계프로그램 · 놀이를 통해 흥미와 감성지수를 높이는 예술 융합교육 실시 · 작가와 함께 만드는 작품 프로그램 개발 전시 - (성인, 전문가)작가와의 만남 및 미술 전문가 강의 · 기획전시 작가토크 진행 · 미술 전문가를 위한 강좌 프로그램 마련 	
자연친화 놀이터	<ul style="list-style-type: none"> - 자연친화적 놀이 공간 구성 - 플리마켓 및 아트마켓 등의 장소로 활용 	

추진절차

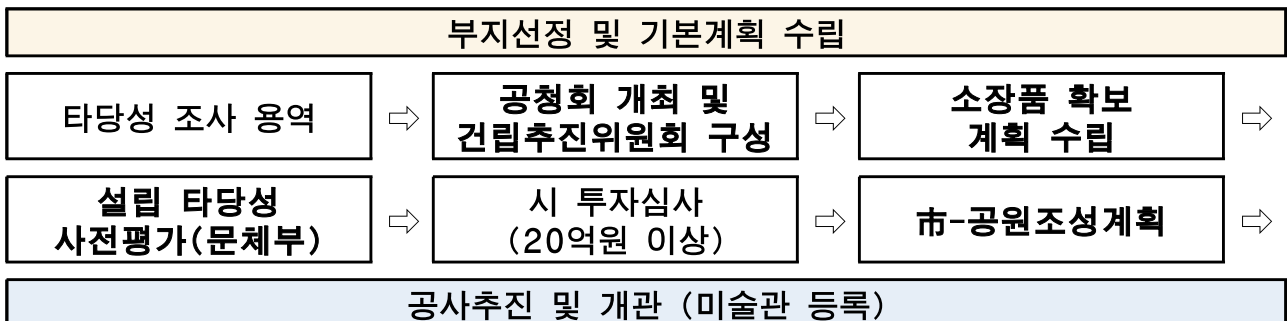

- 부지확보 : 종량숲 일대 사유지로, 건립 절차 진행시 서울시 허가 필요
- 소장품 확보 방안 : 미술작품 기증, 공개 구매 및 대여(미술은행) 등

3] 향후계획

- 연차별 추진계획 및 일정

(단위:분기)

구분	2022		2023				2024				2025				2026				비고
	3	4	1	2	3	4	1	2	3	4	1	2	3	4	1	2	3	4	
1	소장품 확보																		
2	설립 타당성 사전평가																		
3	투자심사 및 공원조성계획																		
4	설계공모 및 실시설계																		
5	공사추진 및 개관																		~27준공

- 연차별 소요예산

(단위 : 백만원)

구분	합계	압기전 (계속사업의 경우)	임기 내						압기후
			소계	2022	2023	2024	2025	2026	
계	5,999		3,299	-	49	50	100	3,100	2,700
국비									
시비									
구비	5,999		3,299	-	49	50	100	3,100	2,700
기타(민자)									

4] 공약달성 확인지표

구분	확인지표	단위	목표	2022	2023	2024	2025	2026
1	아트뮤지엄 공간 착공	개소수	개소	1				1

5] 기대효과

- 종량캠핑숲에 아트뮤지엄을 건립하여 상대적 문화 소외지인 양원역 인근 지역에 미술전시를 비롯한 각종 문화체험 기회를 제공
- 아트뮤지엄 건립과 더불어 양원역·종량숲·공립박물관·망우역사문화공원을 아우르는 생태예술문화마을을 조성하여 지역 문화 발전에 기여

상봉공방거리 활성화 추진

추진부서	문화관광과	이행도	정상추진
담당자	과장 김진민	문화관광팀장 이정미	주무관 김진희(2094-1816)

기본 현황	사업유형		사업주체			입지구분		재정소요액 (단위:백만원)	해당 사업지
	신규	지속	자체	서울시 (중앙정부)	민자	입기 내	입기 후		
	○		○			○ (단기)		366	상봉1동

1 현황 및 정책목표

1. 현 황

- '17. 11. ~ '18. 4. : 상봉공방거리 공동체험장 조성
- '18. 1. : 서울특별시 중랑구 공방거리 조성 및 지원 조례 제정
- '18. 4. ~ 현재 : 체험프로그램 운영 및 각종 행사 개최

2. 정책목표

- 중랑구를 대표하는 공방 관광명소로 발전
- 공동체험장 체험프로그램 및 프리마켓 행사 활성화를 통해 다양한 분야의 공예 작가에게 활동 기회를 부여하고 구민 문화체험 기회 확대

2 사업개요

- 상봉공방거리 공동체험장 운영
 - 체험장명 : 아틀리에 「랑」 ('18. 4. 9. 개소)
 - 위치 : 상봉동 172-2, 망우역 2번 출구 1층, 35.5㎡
 - 용도 : 상봉공방거리 체험장, 홍보관, 각종 공방관련 교육장 등

○ **공방거리축제(프리마켓) 개최**

- 일 시 : 4·5·6·7·9·10월 셋째 주 금요일 16:00~20:00
- 장 소 : 망우역 2번 출구 앞 상봉공방거리 및 신현초 옆 공터
- 내 용

- 상봉공방협의회 및 관내 공방 작품 전시 및 판매
- 수공예 체험프로그램 운영, 버스킹 공연 개최

- 참여공방 : 상봉공방협의회, 중랑수작마을, 관내 참여를 희망하는 공방 업체

○ **각종 행사 체험부스 운영**

- 참여축제 : 겸재책거리(4월), 장미축제(5월), 용마폭포 문화예술축제(10월) 등
- 장 소 : 축제 행사장
- 내 용

- 공방 작가들의 작품을 자유롭게 선보이고 주민들과의 소통의 장 마련
- 상봉공방협의회 및 관내 공방들의 공방 작품 판매 및 체험 프로그램 운영

○ **총사업비 : 63,529천원 (구비 100%)**

○ **위치도 및 현장사진**



3 추진실적

○ **공방공동체험장 「아틀리에 랑」 운영 : '22. 1.~12.**

- 아동 체험프로그램 운영(매주 토요일 2시간)
- 평일 성인체험프로그램 운영(월데이·1개월 과정)
- 주민·기관·공방작가 문화활동 대관(전시회, 공방수업 등)

- 공방거리축제(프리마켓) 개최 : '22. 4. ~ 10.
 - 공방 프리마켓 개최 : '22. 6. 10.(금)/'22. 9. 24.(토)/'22. 10. 29.(토)
- 각종 축제(장미축제 등) 체험부스 참가 : '22. 4. ~ 10
 - 용마폭포문화예술축제 체험부스 참가 : '22. 10. 8.(토)~9.(일)

4] 추진계획

- 공방공동체험장(아틀리에 랑) 운영 : '22. ~ '26.(연중)
- 체험프로그램(토요·아동/평일·성인) 운영 및 대관 : '22. ~ '26.(연중)
- 공방거리축제(프리마켓) 개최 : '22. ~ '26.(4·5·6·7·9·10월)
- 각종 축제(검재책거리, 장미축제, 용마폭포문화예술축제) 체험부스 참가 : '22. ~ '26.(4·5·10월)
- 인근 유관단체 연계 및 자체 전시회·체험프로그램 개발 : '22. ~ '26.
- 연차별 추진계획 및 일정

(단위:분기)

구 분	2022		2023				2024				2025				2026				비고	
	3	4	1	2	3	4	1	2	3	4	1	2	3	4	1	2	3	4		
1	상봉공방거리 활성화 추진																			

○ 연차별 소요예산

(단위 : 백만원)

구 분	합계	임기전 (계속사업의 경우)	임기 내						임기후
			소계	2022	2023	2024	2025	2026	
계	366	-	366	64	71	74	77	80	-
국비	-	-	-	-	-	-	-	-	-
시비	-	-	-	-	-	-	-	-	-
구비	366	-	366	64	71	74	77	80	-
기타(민자)	-	-	-	-	-	-	-	-	-

5] 공약달성 확인지표

구분	확인지표	단위	목표	2022	2023	2024	2025	2026
1	공방 프리마켓 개최 및 행사 체험부스 참가	회수	회	27	4	6	6	6
2	공방 체험프로그램 운영	회수	회	600	100	110	120	140

6] 구민참여 실적

- 상봉공방협의회 회의 개최 : 주 1회, 상봉공방거리 활성화 논의 등

7] 기대효과

- 상봉공방거리 공동체험장을 통한 체험프로그램 운영을 지원하여 공예 작가에게 활동기회를 제공하고 구민의 문화 체험 기회 확대
- 상봉공방거리 공동체험장을 생활예술 활동 공간으로 구축하여 많은 주민들이 다양한 예술 활동을 펼칠 수 있는 공간으로 활용
- 공방거리축제(프리마켓)행사 개최 및 관내 주요 축제 체험부스 참여를 통한 상봉공방거리 홍보 극대화

생활문화예술 공간 및 프로그램 확대

추진부서	문화관광과	이행도	정상추진
담당자	과장 김진민	문화관광팀장 이정미	주무관 장아람(2094-1815)

기본 현황	사업유형		사업주체			입지구분		재정소요액 (단위:백만원)	해당 사업지
	신규	지속	자체	서울시 (중앙정부)	민자	입기내	입기후		
	○		○			○ (중기)		4,100	망우3동

1 정책목표

- 문화예술인들을 위한 주요 거점 공간을 조성하여 주민의 문화적 갈증을 해소하고 지속가능한 생활문화 환경 조성
- 생활문화시설 제공 및 다양한 문화예술 프로그램 운영을 통해 지역주민과 청소년들에게 다양한 문화여가활동 기회 제공

2 사업개요

■ 목동 중량생활문화센터

□ 운영개요

- 운영기간 : 2022. 5. 2. ~ 연중
- 위치 : 공릉로2길 8-4(목동 179-39), 목동청년주택 2층
- 규모 : 전용면적 103㎡
- 주요시설 : 연습실(방음공간), 커뮤니티룸 등

구분	명칭	면적	용도
중량생활 문화센터	다목적연습실	37.46㎡(11평)	공연, 무용, 악기연습, 강연 등
	커뮤니티룸	19.66㎡(5.8평)	
	회의실1	10.27㎡(3평)	회의, 연구, 활동 소모임 등
	회의실2	9.39㎡(2.8평)	

공간 대여

○ **생활문화예술 활동 공간 무상 대여**

- 대상시설 : 다목적연습실(방음공간, 1개실), 커뮤니티룸(회의실, 1개실)
- 시설대관 : 1주간 1인(1팀) 최소 2시간 ~ 최대 4시간 예약 가능

○ **이용현황**

(단위 : 명)

구 분	5월	6월	7월	8월(현재)
다목적연습실	19	18	34	147
커뮤니티룸	42	108	123	47

현황사진



중랑문화센터 입구

다목적연습실

커뮤니티룸

혜원여고 생활SOC복합시설

사업개요

- 사업기간 : 2021. 3. ~ 2024. 12.
- 위 치 : 서울시 중랑구 봉우재로58길 39(망우3동 519번지)
- 규 모 : 대지면적 2,701.78^m²
 - 생활문화센터 : 지상1층, 건축연면적 854.56^m²
- 주요시설(안) : 마주침공간, 방음공간, 학습·마루공간 등

공 간 명	내 용	비 고
마주침공간	- 주민들이 자유롭게 소통할 수 있는 주민 공동체 공간	
방음공간	- 방음·방진시설 등이 설치된 연습공간	음악활동
마루공간	- 방진매트·방음시설·전신거울 등이 설치된 연습공간	신체활동
학습공간	- 회의 및 강의, 교육프로그램 운영을 위한 공간	

- 총사업비 : 29,400백만원(국 3,300, 시 4,200, 구 12,500, 기타 9,400)
 - ┌ 생활문화센터 : 4,100백만원(국900, 구 3,200)
 - └ 공영주차장 : 15,900백만원(국2,400, 시4,200 구9,300)

검토사항

- 건축심의 과정에 있어 서울시교육청 및 동부교육지원청과의 협의
 - 주차장으로서의 사업성을 위해 부설주차장이 아닌 공영주차장으로 건축허가 필요

3] 추진계획

프로그램 운영(안)

- 전문·청년예술인 및 생활문화인을 구분하여 지원사업 진행 예정
- 세대 간, 동호회 간 교류를 위한 재능나눔 프로그램
- 창작 중심의 청년밀착형 생활문화 프로그램 기획 및 운영
 - 뉴미디어, 친환경, 리페어&리폼 등 청년세대와 밀착된 창작 중심의 다변화된 생활문화 프로그램 운영
- 지역 기반의 생활문화 동아리 및 문화예술단체를 선정하여 공연, 축제 등 문화예술 프로그램 운영 공간 지원
- 연차별 소요예산

(단위 : 백만원)

구 분	합계	임기전 (계속사업의 경우)	임기 내					임기후
			소계	2022	2023	2024	2025	
계	4,100	-	4,100	700	600	2,800	-	-
국비	900	-	900	300	300	300	-	-
시비	-	-	-	-	-	-	-	-
구비	3,200	-	3,200	400	300	2,500	-	-
기타(민자)	-	-	-	-	-	-	-	-

4] 공약달성 확인지표

구분	확인지표	단위	목표	2022	2023	2024	2025	2026
1	생활문화예술 공간 조성	개소수	개소	1		1		

5 구민참여 실적

주민의견 반영계획

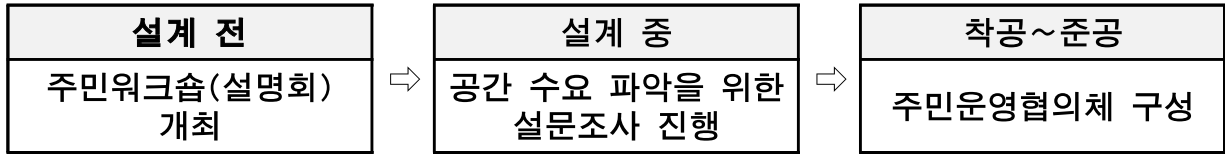

- 주민워크숍(설명회)을 통한 생활문화센터 운영방향 공유
- 주민운영협의체를 구축하여 인근지역 의견을 반영한 프로그램 운영

6 기대효과

- 문화적 활동 공간 확충에 따른 각종 문화활동 및 동아리 활동 활성화로 지역주민의 생활문화 참여기회 확대
- 지역실정에 맞는 프로그램, 동호회 등의 문화예술사업 진행으로 중랑 구민의 문화적 욕구 충족 및 문화생태계 발전에 기여

문화예술회관 건립(세종문화회관 분관 유치)

추진부서	문화관광과	이행도	정상추진
담당자	과장 김진민	문화관광팀장 이정미	주무관 고동욱(2094-1812)

기본 현황	사업유형		사업주체			입지구분		재정소요액 (단위:백만원)	해당 사업지
	신규	지속	자체	서울시 (중앙정부)	민자	입기내	입기후		
		○			○		○ (장기)	48,103	신내1동

1 현황 및 정책목표

1. 현 황

- '20.09.28. : SH이전 市·區·SH 협약 체결
- '21.04.09. : 공연장 건립 및 운영방안 실무협의회 개최(市문화본부장 주관)
- '21.07.16. : 지방공기업평가원 타당성검토 완료 “보통”(이전가능)
- '21.12.06. : 종량구청장-서울시장 면담(서울시장 집무실)
- '21.12.13. : 종량구청장-SH사장 면담 및 현장 방문
- '22.11.07. : 고밀복합개발을 위한 기본구상 용역
- '23.06.21. : 市공공개발기획담당관 주재 현안회의 개최(市·區·SH)
- '23.09.08. : 구청장-국회의원-SH사장 면담 주요현안사항 합의
- '23.10.11. : 문화예술회관 건립 관련 자문회의

2. 정책목표

- 서울 동북권 전문 공연장 건립으로 지역문화육구 해소와 문화인프라 확충
- 세종문화회관 위탁운영(시립)을 추진하여 전문성을 갖춘 다양한 공연 및 문화예술 프로그램의 기획·개최 등 안정적 운영 도모

2 사업개요

- 위 치 : 신내동 318번지 일대
- 규 모 : 지상4층/지하3층, 연면적 10,050 m²
- 주요시설 : 문화복합시설(대강당, 대공연장, 전시장 등)
 - 운영방식 : 서울시립(세종문화회관 분관 등) 운영 / 메인공연장(600석)
- 추진방법 : 서울주택(SH)공사 본사 이전 건립 시 공연장 공공기여
- 사업기간/사업비 : '19.8.~'28.12./48,103백만원(SH본사 이전 전체 4,371억원)
- 위치도 및 배치도

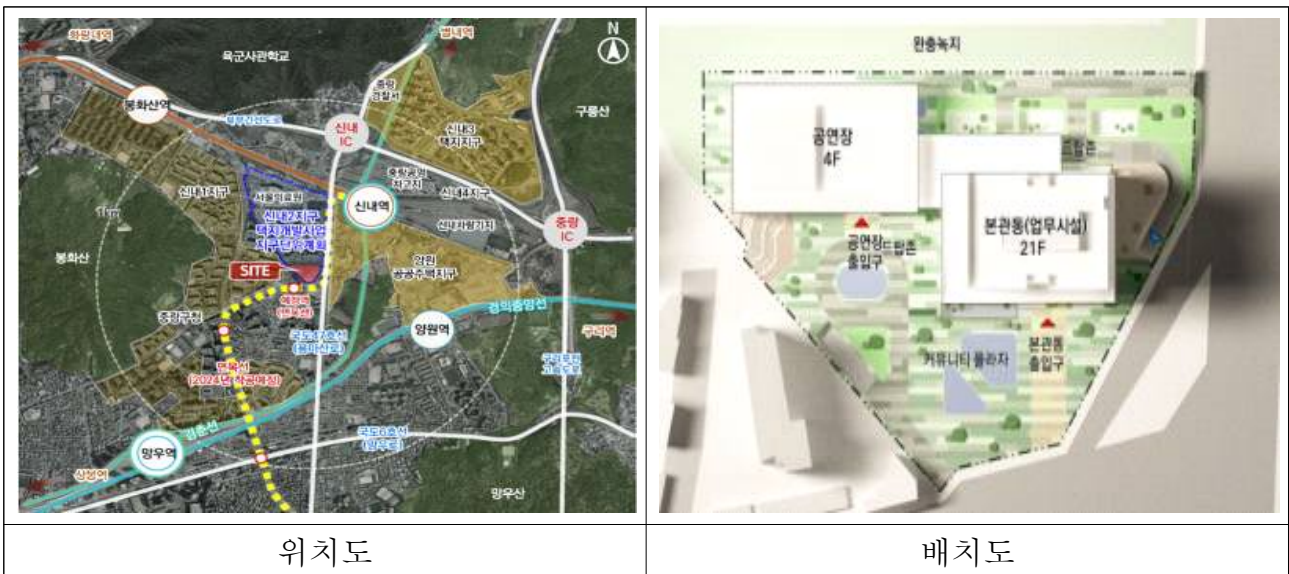

3 추진계획

- '23.11. : 문화예술회관 건립 관련 자문회의 개최, 서울시 문화정책과 협의
- ~'23.12. : 용역준공(SH사옥이전지 고밀복합개발 용역)
- '24.01.~'25.03. : 타당성 재검토, SH내부행정절차 이행 및 도시관리계획 변경 추진
 - SH투자심사위·이사회 및 시의회 의결
 - 교통섬 편입 등 도시관리계획(지구단위계획) 결정(변경) 추진
- '25.04.~'26.11. : 설계공모 및 기본·실시설계
- '26.12.~'28.12. : 착공 및 준공
 - SH본사 및 공연장(600석 규모) 건립

○ 연차별 추진계획 및 일정

(단위:분기)

구 분	2022		2023				2024				2025				2026				비고
	3	4	1	2	3	4	1	2	3	4	1	2	3	4	1	2	3	4	
1	고밀복합개발용역																		
2	SH내부행정절차 이행 및 도시관리계획 변경, 타당성																		
3	설계공모 및 기본·실시설계																		
4	착공 및 준공																		'28년 준공

○ 연차별 소요예산

(단위 : 백만원)

구 분	합계	암기전 <small>(계속사업의 경우)</small>	임기 내						암기후
			소계	2022	2023	2024	2025	2026	
계	48,103	-	48,103	-	-	3	-	48,100	-
국비	-	-	-	-	-	-	-	-	-
시비	-	-	-	-	-	-	-	-	-
구비	3	-	3	-	-	3	-	-	-
기타(민자)	48,100	-	48,100	-	-	-	-	48,100	-

④ 공약달성 확인지표

구분	확인지표	단위	목표	2022	2023	2024	2025	2026
1	문화예술회관 건립 (세종문화회관 분관 유치)	개소수	개소	1				1 (착공)

⑤ 기대효과

- 강남·북 균형발전을 위한 서울 동북권 전문 공연장 건립 및 안정적인 운영으로 문화인프라 확충 및 주민들의 다양하고 수준 높은 문화예술 욕구 충족을 통한 지역적 문화혜택 불균형 해소

문화예술회관 건립(면목행정복합타운 대강당)

추진부서	문화관광과	이행도	정상추진
담당자	과장 김진민	문화관광팀장 이경혜	주무관 남효현(2094-1817)

기본 현황	사업유형		사업주체			입지구분		재정소요액 (단위:백만원)	해당 사업지
	신규	지속	자체	서울시 (중앙정부)	민자	입기 내	입기 후		
		○			○		○ (장기)	면목행정복합타운 개발사업 동일	면목4동

1 현황 및 정책목표

1. 현 황

- '18. 9. : 협력양해각서 체결(市·區·SH·LH)
- '19. 2. ~ '20. 2. : 기본구상 및 타당성용역 시행
- '20. 4./'20. 5. : 서울시 공공시설 복합화사업 추진계획(1007호) 수립(市/區)
- '20. 12./'21. 1. : 지역의견 반영 사업계획 변경(864호) 수립(市/區)
- '21. 4. : 市 사업계획 변경(702호) 방침 수립
- '21. 5. ~ 7. : 행복주택 후보지 선정·투자심사면제 협의 완료
- '21. 9. ~ 10. : SH투자심사·이사회의결 '원안동의'
- '21. 12. ~ '22. 5. : 한사랑마을아파트·주차장 해체공사
- '22. 6. : 현상설계공모 당선작 선정
- '22. 7. 4. : 기본설계 착수
- '22. 9. 2. : 1차 TF회의(市·區·SH·용역사)
- '22. 11. 2./'23. 4. 5. : 복합청사 세부시설 조정(區)
- '23. 2. 10./ 4. 19. : 군사보호심의/성능위주설계심의(1차) 완료
- '23. 4. ~ '25. 6. : 사업성분석결과 보고(SH)
- '25. 8./'25. 9. : 사업시행 변경 계획(712호) 수립(市/區)

2. 정책목표

- 면목동 지역 문화공간(대강당 형식) 건립으로 지역적 불균형 해소 및 구민 문화수요 충족

2 사업개요

- 위 치 : 중랑구 면목동 378-10호 외 12필지(면목행정복합타운 통합개발)
- 규 모 : 지하4층/지상45층, 연면적 102,035 m^2
- 사업기간 : 2018. 9. ~ 2030.12.
- 주요용도
 - 문화공간(대강당) 600석 : 복합청사 내 위치
 - 그 외 용도 : 복합청사(주민센터 등), 청소년수련관, 공영주차장, 공공주택 등
- 총사업비 : 5,199억원(구비 394억원 포함)
- 위치도 및 건축배치(안)

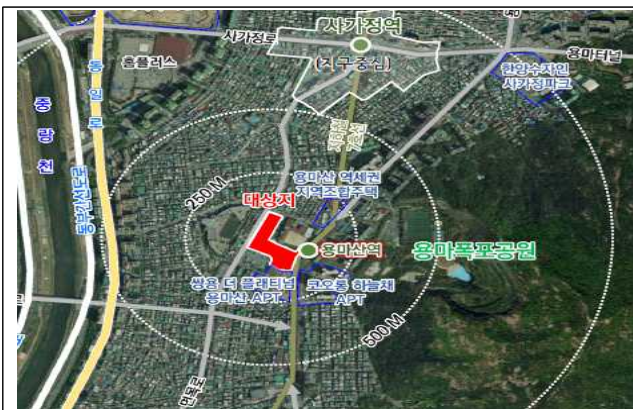

위치도



조감도

3 추진계획

- 기본·실시설계 진행 : ~'26.10.
 - 사업계획승인(市) : '26.07.
 - 실시설계(구조·굴토심의 등) : '26.10.
- 단계별 시설물 철거 : '26.4. / '27.1.
 - 1차 철거(구민회관) : '26.04.
 - 2차 철거(주민센터 등) : '27.01.
- 착공 및 준공 : '27.03.~'30.12.

○ 연차별 추진계획 및 일정

(단위 : 분기)

구분	2025		2026				2027				2028				2029				비고
	3	4	1	2	3	4	1	2	3	4	1	2	3	4	1	2	3	4	
1	기본·실시설계																		
	시설물 철거																		
2	착공 및 준공																		'30.12.준공

○ 연차별 소요예산

(단위 : 백만원)

구분	합계	임기 전 (계속사업의 경우)	임기 내			임기 후			
			소계	2025	2026	2027	2028	2029	2030
계	519,900	-	519,900	-	39,100	140,100	63,200	186,700	90,800
국비	13,300	-	13,300	-	2,700	3,300	3,300	-	4,000
시비	131,700	-	131,700	-	-	13,200	26,400	65,700	26,400
구비	39,400	-	39,400	-	-	6,800	11,400	11,400	9,800
기타 (민자)	335,500	-	335,500	-	36,400	116,800	22,100	109,600	50,600

※ 재정상황에 따라 연도별 소요예산은 추후 변경될 수 있음

4] 공약달성 확인지표

구분	확인지표	단위	목표	2025	2026	2027	2028	2029	
1	면목행정복합타운 통합개발 착공 및 본격 추진	진행률	%	100	5	20	40	60	80
					사업계획 수립	설계	설계완료, 공사시행	공사	공사

5] 기대효과

- 면목동 지역 문화공간 확보로 중랑구내 균형발전 견인
- 다양한 공연 및 문화행사 개최를 통한 구민들의 문화예술 향유 기회 제공

중랑천 전망대 및 중랑천 출렁다리 조성

추진부서	치수과	이행도	정상추진
담당자	과장 민태중	치수팀장 김형대	주무관 조대연(2094-2762)

기본 현황	사업유형		사업주체			임기구분		재정소요액 (단위:백만원)	해 당 사업지
	신규	지속	자체	서울시 (중앙정부)	민자	임기 내	임기 후		
	○		○	○			○	15,000	면2,면5
				(재정, 권한, 제도, 기타)			(장기)		

1 현황 및 정책목표

1. 현 황

- '22. 1.~'23. 3. : 타당성 조사 용역
- '22. 5. : 특별교부세 교부(중랑천 연결 보도전용교 조성) 10억
- '22. 8.~ : 관계기관 협의(한강유역환경청, 서울시, 동대문구)
- '22.11. : 區 투자심사 완료
- '23. 4. : 기본설계용역 착수

2. 정책목표

- 중랑천 둔치를 이용하는 시민들의 서비스 수준 향상 및 편의 증진과 이용불편 해소를 통해 쾌적한 하천 이용 환경을 조성

2 사업개요

- 사업위치 : 면목동 1031-36 부근(면목한신아파트 앞, 중랑천 중랑교~검재교 사이)
- 사업기간 : '22.1.~'27.12.
- 총사업비 : 150억(출렁다리 전망대)
- 사업내용 : 중랑천 보도전용교(출렁다리) 1개소 조성(카페 및 전망대 포함)

○ 위치도 및 조감도



위치도 (중랑교 ~ 경재교)

조 감 도

③ 추진계획

- '24.10.~'25. 9.: 신성장 거점사업 타당성조사 및 기본계획수립용역 실시 (서울시)
- '24.12.: 기본설계용역 완성
- '25.10.~'26. 3.: 실시설계용역 시행
- '26. 4.~'27.12.: 공사 시행
- 연차별 추진계획 및 일정

구 분	2022		2023			2024				2025				2026				비고		
	3	4	1	2	3	4	1	2	3	4	1	2	3	4	1	2	3		4	
1				■																
2								■												
3															■					
4																	■			

○ 연차별 소요예산

(단위 : 백만원)

구 분	합계	압기전 (계속사업의 경우)	임기 내					압기후	
			소계	2022	2023	2024	2025		2026
계	15,000	-	8,000	1,000	-	-	-	7,000	7,000
국비	-	-	-	-	-	-	-	-	-
시비	12,000	-	6,000	-	-	-	-	6,000	6,000
구비	2,000	-	1,500	1,000	-	-	-	500	500
기타(동대문구)	1,000	-	500	-	-	-	-	500	500

4] 공약달성 확인지표

구분	확인지표	단위	목표	2022	2023	2024	2025	2026
1	전망대 및 출렁다리 착공	착공	개소	1				1

5] 기대효과

- 종량구의 주요 랜드마크로서의 기능과 더불어, 지역주민에게 휴식·문화공간을 제공하여 주민편의 증진 및 지역 활성화 유도

VI. 더불어 따뜻한 복지 중랑

보훈대상자 예우 및 지원 확대

추진부서	복지정책과	이행도	정상추진
담당자	과장 김윤희	복지기획팀장 박은경	주무관 권태원(2094-1628) 최선술(2094-1627)

기본현황	사업유형		사업주체			입기구분		재정소요액 (단위:백만원)	해당사업지
	신규	지속	자체	서울시 (중앙정부)	민자	입기내	입기후		
	○		○			○ (중기)		15,887	중랑구 전역 면목3·8동

1 현황 및 정책목표

1. 현 황

- 보훈예우수당 지급
 - 지급액 : 50,000원/월
 - 대상자 : 4,030여명(중랑구 거주 국가보훈대상자)
- 보훈단체 지원
 - 단체현황 : 상이군경회 외 9개 보훈단체
 - 지원금 : 179,570천원(단체별 11,000천원 ~ 32,000천원)
 - 지원내용 : 단체별 운영비, 전적지 순례비 등
- 보훈회관 현황
 - 위치 : 면목로45길 82 ※ 개관 : 2010.1월
 - 규모 : 지하1층/지상4층, 연면적 1,328㎡(402평), 대지 495㎡(150평)
 - 주요시설 : 보훈단체 사무실(8개), 목욕탕, 체력단련실 등

2. 정책목표

- 보훈예우수당 인상 : 3만원(2022년) → 7만원(2025년)
- 보훈단체 지원금 연차별 인상
- 보훈회관 리모델링 : 2025년 3월 준공

② 사업개요

① 보훈예우수당 인상

- 지급금액 : 3만원(2022년) → 5만원(2023년) → 7만원(2025년)

② 보훈단체 지원확대

- 추진내용 : 보훈단체별 위문금 지원 및 운영비 인상
 - 운영비 : 단체별 연 100만원 인상(2025년)
 - 위문금(신규) : 단체별(9개 단체) 연 100만원(2023년, 50만원×2회)

③ 보훈회관 리모델링

- 추진기간 : '24. 1. ~ '25. 3.
- 위 치 : 면목로45길 82
- 규 모 : 지하1층/지상4층, 연면적 1,328㎡(402평)
- 주요내용 : 보훈회관 내·외부 노후시설 정비교체 등 리모델링
- 소요예산 : 1,900백만원

【 공약(계속)사업 실현 로드맵 】

① 보훈예우수당 2025년까지 7만원으로 인상

2018. 1.	→	민선7기	→	민선8기				
				2022	2023	2024	2025	2026
1만원		3만원		3만원	5만원	5만원	7만원	7만원

② 보훈단체 지원 : 위문금 신규지원 및 운영비 인상

구 분	→	민선8기				
		2022	2023	2024	2025	2026
운 영 비 (인 상) 위 문 금 (신 규)		-	위문금 100만원	-	운영비 100만원	

③ 보훈회관 리모델링

민선7기	→	민선8기		
		2022	2023	2024~2025
· 보훈회관 증축 추진		· 증축반대로 사업 계획 재검토	· 사업계획 변경 및 승인(증축 → 리모델링) · 2024년 예산편성	· 실시설계 용역 · 공사시행 및 준공

4 향후 추진계획

- ① 보훈예우수당 인상
 - 조례 개정 및 소요예산 확보 : '22.하반기 ~
- ② 보훈단체 지원 확대(위문금 및 운영비)
 - 소요예산 확보 및 지원 : '23. 1. ~
- ③ 보훈회관 리모델링
 - 계획수립 및 설계발주 : '24. 1. ~ 2.
 - 실시설계 용역 : '24. 3. ~ 4.
 - 공사발주 및 준공 : '24. 5. ~ '25. 3.
- 연차별 추진계획 및 일정

(단위:분기)

구 분	2022		2023				2024				2025				2026				비고
	3	4	1	2	3	4	1	2	3	4	1	2	3	4	1	2	3	4	
보훈예우수당 인상																			
보훈단체 지원확대																			
보훈회관 리모델링																			

□ 연차별 소요예산

(단위 : 백만원)

구 분	계	임기 내					임기후
		2022	2023	2024	2025	2026	
보훈예우수당(구비)	13,031	1,425	2,418	2,418	3,385	3,385	-
보훈단체지원(구비)	956	180	189	189	199	199	-
보훈회관리모델링 (특교세)	1,900	-	-	1,900	-	-	-
합 계	15,887	1,605	2,607	4,507	3,584	3,584	-

5 공약달성 확인지표

구분	확인지표	단위	목표	2022	2023	2024	2025	2026
보훈예우수당 인상	지원액/인	천원	70	30	50	50	70	70
보훈단체 지원확대	인상액/단체	천원	2,000		1,000		1,000	
보훈회관 리모델링	공정율	%	100				100	

6 기대효과

- 국가보훈대상자 지원확대를 통한 보훈가족 예우 및 자긍심 고취

어르신 일자리 2배 확대

추진부서	어르신복지과	이행도	정상추진
담당자	과장 윤은미	어르신정책팀장 오승미	주무관 김지영(2094-1562)

기본 현황	사업유형		사업주체		임기구분		재정소요액 (단위:백만원)	해 당 사업지
	신규	지속	자체	서울시 (중앙정부)	민자	임기 내		
		○	○			○ (중기)	47,786	중랑구 전역

1 현황 및 정책목표

1. 현 황

- '18. ~ '21. : 어르신일자리 매년 15% 확대 1,280명('18) ⇒ 1,934('21)
- '22. 2. ~ 12. : 33개 사업, 2,238명 활동

2. 정책목표

- 어르신일자리 2배 확대 : 1,934(민선7기) ⇒ 4,060(민선8기)
- 노인인구의 증가로 인한 어르신일자리 수요의 증가에 능동적으로 대처하고 안정적인 일자리 공급
 - 중랑구 노인인구비율: '12년 11.7%→'18년 15.3%→'22년 18.8%

2 사업개요

- 수 행 기 관 : 8개기관(대한노인회, 노인복지관, 사회복지관 등)
- 일자리유형 : 공익활동형(청소관리관, 노노케어 등), 시장형(카페)
사회서비스형(경로식당보조 등)

○ **어르신일자리 유형별 사업내용**

구 분	공익활동	사회서비스형	시장형
사업기간	평균 11개월	10개월	12개월
근무시간	최대 월 30시간	주15시간, 월 60시간 이상	사업 형태에 따라 자율적 근무
임 금	월 27만원	월 59.4만원 (주휴, 연차수당 연 145.8만원)	보조금 + 수익금 (사업단 운영규정에 따름)
참여대상	만 65세 이상 기초연금수급자	만 65세 이상	만 60세 이상

- 사업내용 : 민선7기 대비 어르신일자리 2배 확대
- 소요예산('22~'26) : 47,786백만원(국 14,338 시 16,724 구 16,724)

3 추진실적

단위사업	'19년	'20년	'21년	'22년			
				1분기	2분기	3분기	4분기
참여인원	1,484	1,704	1,946	2,238	2,238	2,238	2,238

4 추진계획

- **향후 추진계획**
 - 사업추진에 대한 수행기관별 지도·점검 : '22. 8.
 - 참여자 대상 만족도 조사 : '22. 11.

○ **연차별 소요예산**

(단위 : 백만원)

구 분	합계	임기전 (계속사업의 경우)	임기 내						임기후
			소계	2022	2023	2024	2025	2026	
계	66,008	18,222	47,786	7,363	9,104	9,742	10,424	11,153	
국비	19,602	5,264	14,338	2,209	2,732	2,922	3,128	3,347	
시비	22,863	6,139	16,724	2,577	3,186	3,410	3,648	3,903	
구비	23,543	6,819	16,724	2,577	3,186	3,410	3,648	3,903	
기타(민자)	-	-	-	-	-	-	-	-	-

5 공약달성 확인지표

구분		확인지표	단위	목표	2022	2023	2024	2025	2026
1	어르신일자리 2배 확대	참여인원	명	4,060	2,238	2,598	3,016	3,501	4,060

6 기대효과

- 어르신 일자리창출을 통해 사회구성원으로서의 다양한 역할을 수행 할 수 있도록 기회 제공
- 어르신에게 적합한 다양한 일자리를 개발·지원하여 소득을 보전하고 사회참여를 통한 건강한 노후를 지원

장애인 일자리 2배 확대

추진부서	장애인복지과	이행도	정상추진
담당자	과장 문미화	장애인정책팀장 임성희	주무관 박미선(2094-2472) 서영권(2094-2475)

기본 현황	사업유형		사업주체			임기구분		재정소요액 (단위:백만원)	해당 사업지
	신규	지속	자체	서울시 (중앙정부)	민자	임기 내	임기 후		
		○	○			○		23,158	중랑구 전역
						(중기)			

1 현황 및 정책목표

1. 현황 및 실태

○ 중랑구 등록장애인 현황

- '22년 6월 기준 중랑구 등록장애인은 20,225명으로 서울시 자치구 중 5번째로 많음
(서울시 등록장애인 총 388,567명)
- 구 전체 인구(388,509명) 대비 장애인 비율은 5.20%로 자치구 중 3번째로 높음
(서울시 자치구 평균 인구수 대비 장애인 비율 4.94%)

○ '20년 중랑구 장애인실태조사 결과

- 중랑구 장애인의 고용률은 30.3%이며(전국평균 35%), 그 중 35.3%가 고용계약기간 1년 미만의 불안정한 근로상태에 있음.
- 전체 근로 장애인의 1일 평균 근로시간은 7.89시간, 월 평균 수입은 183만원이며,
- 발달장애인은 1일 평균근로시간 4시간, 월 평균 수입 90만원으로 장애유형 중 근로시간과 수입이 가장 낮음.

※ '20년 중랑구장애인실태조사(중랑구장애인정책5개년 계획 수립 연구용역, 한국산업정보연구소)

○ **중랑구 장애인 공공일자리 사업 추진현황**

- ('18년) 84명 → ('22년) 185명, 매년 약 20% 확대

(단위:명,개소)

구 분	2018년	2019년	2020년	2021년	2022년	근무유형	근무지
참 여 자	84	111	134	161	185	행정보조, 환경미화 등	동주민센터, 복지관, 도서관 등
배치기관	22	30	40	53	55		

○ **관내 장애인 직업재활시설 현황**

(단위:명)

구분	근무인원 계	근로장애인	훈련장애인	근무 유형
보호작업장* (7개소)	192	102	90	임가공, 세탁, 포장 등

* 중랑구립직업재활센터, 원광보호작업장, 참좋은센터, 조은세상, 아름다운, 소담, 새론앞길

○ **장애인의 경제활동 참여 욕구에 비해 부족한 일자리**

- 장애인 인구 대비 장애인 고용률은 34.6%로 전체 인구 대비 고용률 60.5%에 비해 저조 ※ '21년 장애인경제활동실태조사(한국장애인고용공단)

○ **장애인식 부족으로 인한 민간기관 참여 기피**

- 동주민센터, 장애인복지관, 직업재활시설 등 공공시설 외 민간기관 장애인 일자리 연계 어려움.

2. 정책목표 : '장애인 일자리 2배 확대'

○ 장애인 공공일 자리를 2배 수준으로 확대하여 취업 취약계층인 장애인의 사회참여 기회 제공 및 소득보장을 통한 장애인 자립생활 활성화에 기여



○ 장애 유형별 양질의 맞춤형 신규 일자리 발굴 및 근로연계를 통한 장애인 복지 증진 실현

2 사업개요

① 장애인 공공일자리

- 사업대상 : 만 18세 이상 등록장애인 ('22년 : 185명)
- 사업기간 : '22. 1. ~ 12.
- 사업내용 : 일반형일자리(전일제/시간제), 복지일자리(참여형)
- 배치기관 : 구청·동주민센터, 작은도서관, 원광장애인종합복지관, 직업재활센터 등
- 근무내용 : 행정·복지보조, 환경도우미, 사서보조, 장애인편의시설 모니터링 등
- 사업비 : 2,800백만원 (국 30%, 시 35%, 구 35%)
- 연차별 추진계획

(단위:명)

구분	추진계획				
	2022년	2023년	2024년	2025년	2026년
참여자	185	230	275	320	360

② 장애인 취업 역량 강화

□ 장애인 취업 역량 강화 '잡(Job)고(Go)' 프로그램

- 사업대상 : 관내 구직 장애인
- 사업기간 : '22. 10.
 - 장애인 일자리박람회와 연계하여 '장애인 취업 역량 강화 주간' 운영
 - 장애 유형별, 연령별, 성별 맞춤형 프로그램 진행
예시) Day1(청년·학생 장애인), Day2(여성장애인), Day3(발달장애인)
- 사업내용
 - 한국장애인고용공단 등 전문기관 강사 초빙을 통한 취업 역량 강화 특강 및 취업 정보 제공
 - 이미지메이킹 및 모의면접, 자기소개서 작성법 등 취업 성공을 위한 노하우 교육
 - 한국장애인고용공단 등에 취업 장애인을 추천받아 '장애인 취업 멘토-멘티' 운영으로 취업 경험 공유

□ 장애인 일자리박람회

- 개최시기 : '22. 10월 예정
- 개최규모 : 등록장애인 300명 이상, 구인업체 50여 개소
- 사업내용 : 장애인에게 다양한 직업선택의 기회 제공을 위한 구직 장애인과 구인 기업 간 만남의 장 마련
- 사업비 : 30백만원(구비 100%)
- 연차별 추진계획

(단위:명)

구분	추진계획				
	2022년	2023년	2024년	2025년	2025년
참여자	300	350	400	450	500
채용인원	10	15	20	25	30

③ 추진계획

○ 향후 추진계획

- 민선8기 장애인일자리 확대 기본계획 수립 : '22. 8. ~ 9.
- 장애인 취업역량 강화 '잡(Job)고(Go)' 프로그램 운영 : '22. 10.
- '22년 장애인 일자리박람회 개최 : '22. 10월
- 장애인 공공일자리 창출 정책 제안 협의체 운영 : '22. 11. ~ 12.
- '22년 장애인 일자리 참여자 및 배치기관 만족도 조사 : '22. 11~12.
- '23년 장애인 일자리 참여자 선발 : '22. 11. ~ 12.

○ 연차별 추진계획 및 일정

(단위:분기)

구분	2022		2023				2024				2025				2026				비고
	3	4	1	2	3	4	1	2	3	4	1	2	3	4	1	2	3	4	
1	장애인 공공일자리		[Blue bar indicating activity from Q3 2022 to Q4 2026]																
2	장애인 참여 역량강화		[Blue bar]		[Blue bar]				[Blue bar]				[Blue bar]						

○ 연차별 소요예산

(단위 : 백만원)

구 분	합계	임기전 (계속사업의 경우)	임기 내					임기후
			소계	2022	2023	2024	2025	
계	23,158	-	23,158	2,830	3,532	4,591	5,608	6,597
국비	6,887	-	6,887	840	1,049	1,365	1,668	1,965
시비	8,036	-	8,036	980	1,227	1,593	1,945	2,291
구비	8,235	-	8,235	1,010	1,256	1,633	1,995	2,341

4] **공약달성 확인지표**

구분		확인지표	단위	2022	2023	2024	2025	2026
1	장애인 공공일자리	참여자수	명	185	230	275	320	360
2	장애인 참여 역량강화	채용인원	명	10	15	20	25	30

5] **구민참여 계획**

- 장애인 공공일자리 창출 정책제안협의체 운영
 - 한국장애인고용공단, 장애인단체, 복지기관 등이 참여하는 장애인 공공일자리 창출 정책제안협의체 구성 및 운영을 통한 다양한 배치기관 및 직무 발굴 모색

6] **기대효과**

- 장애인일자리 확대를 통한 사회참여 및 소득활동 기회 제공
- 장애인일자리 배치기관 및 직무 발굴을 통한 양질의 일자리 확충
- 장애인 취업역량 강화를 통한 성공적인 취업지원 및 장애인 일자리 확대

특수학교(가칭 동진학교) 내 복합화시설 건립

추진부서	교육지원과	이행도	정상추진
담당자	과장 우태희	교육기획팀장 이동욱	주무관 김지혜(2094-1894)

기본 현황	사업유형		사업주체		입지구분		재정소요액 (단위:백만원)	해당 사업지
	신규	지속	자체	서울시 교육청 (중앙정부) 민자	입기 내	입기 후		
○			○	(재정, 권한, 제도, 기타)		○ (장기)	11,300	신내1동

1 현황 및 정책목표

1. 현 황

- 서울 동부지역(동대문구, 중랑구)에 특수학교가 없어 지역의 특수교육 대상 학생들의 교육기회 부족과 교육접근성 악화

※ 11개 교육지원청 중 동부교육지원청 관할 내 유일하게 특수학교 부재

2. 정책목표

- 특수학교의 지역간 균형배치를 통한 장애학생 교육 및 통학여건 개선
- 특수학교 내 복합화시설 건립을 통해 특수학교의 기능 활성화 및 지역 주민의 문화·체육·교육 활성화에 기여

2 사업개요

- 사업명 : 특수학교(가칭 동진학교) 내 복합화시설 건립
- 사업기간 : '22. 1. ~ '27. 9.
- 건립위치 : 중랑구 신내동 700번지 일대
- 복합화시설 규모 : 지상3층/지하1층, 연면적 3,664㎡(학교 전체 연면적 16,662㎡)
- 소요예산 : 113억원(구비) ※ 건립 총예산 : 908억원
 ※ 복합화시설 건축비 189억원중 중랑구 대응투자비(60%) 113억원 편성

○ **복합화시설 구성**

구분	시설	면적(m ²)	비고
복합화 시설	체육관	810.88	
	평생교육 및 도서실	347.76	
	커뮤니티 및 카페테리아	312.48	
	사무실	60.48	
	수영장	915.44	수영장 : 6레인 주차면수 : 24대(일반 21, 장애인 3)
	지하주차장	1,217.69	
합계		3,664.73	

3] 추진실적

- '19. 12. 31.: 특수학교 설립 변경계획 수립(신내동 700번지 일대)
- '20. 2. 7.: 복합화시설 건축비 대응투자 요청(市 교육청 → 교육지원과)
※ 복합시설 건축비 60% 대응투자 요청, 수영장 포함
- '20. 4. 27.: 복합화시설 대응투자 MOU 체결(중랑구-市 교육청)
- '21. 5. ~'22. 4. : 교육부-행안부 공동타당성 조사
- '22. 3.24.: 개발제한구역관리계획 중앙도시계획위원회 통과
- '22. 8.~10.: 교육부-행안부 공동 지방재정투자심사
- '22. 7. 교육청 자체투자심사 승인, '22. 8. 중앙투자심사 의뢰
- '22. 10. 25. 중앙투자심사 완료 (※ 10. 31. 조건부 승인)
- '23. 2. 15.: 市 도시계획위원회 도시계획시설(학교) 조건부 결정
- '23. 3. 23.: 도시계획시설(학교) 결정 및 지형도면 고시(서울시)
- '23. 5. 3.: 공유재산관리계획 시의회 심의 통과
- '23. 7. 5.: 2023 추가경정예산 편성(시의회 심의)
- '23. 8. 18.: 토지소유주 및 市 교육청 관계자 간담회
- '23. 9. 1.: 토지소유주 및 구청 관계자 간담회
- '23. 9. 18.: 토지소유주 및 市 교육청 관계자 간담회
- '23.11. 15. : 진입교량 실시설계
- '23.11.~ '24.9. : 학교 및 복합화시설 실시설계용역

【 공약(계속)사업 실현 로드맵 】

○ 장애인특수학교(가칭 동진학교) 내 복합화시설 건립



4] 추진계획

○ 향후 추진계획

- '23. 7.~'25. 4.: 토지매수 및 보상
- '24. 10.~'27. 9.: 진입교량공사 및 복합화시설 공사 시행
- '27. 9.: 개교 (예정)

○ 연차별 추진계획 및 일정

(단위:분기)

구 분	2022		2023				2024				2025				2026				비고
	3	4	1	2	3	4	1	2	3	4	1	2	3	4	1	2	3	4	
1	도시계획시설결정, 공유재산관리계획		[Progress]																
2			[Progress]				[Progress]												
3							[Progress]												
4			[Progress]																
5											[Progress]								

○ 연차별 소요예산

(단위 : 백만원)

구분	합계	압기전 (계속사업의 경우)	임기 내					압기후	
			소계	2022	2023	2024	2025		2026
계	11,300	-	11,300	-	-	-	5,650	5,650	-
국비	3,969	-	3,969	-	-	-	3,969	-	-
시비	-	-	-	-	-	-	-	-	-
구비	7,331	-	7,331	-	-	-	1,681	5,650	-
기타(민재)	-	-	-	-	-	-	-	-	-

5] 공약달성 확인지표

구분	확인지표	단위	목표	2022	2023	2024	2025	2026	2027
복합화시설 조성	개소수	개소	1						1

6] 구민참여 실적

- '20. 1.14.: 장애인 학부모 단체 면담 ⇒ 대응투자 결정(수영장 포함)
- '20. 4. 27.: 복합화시설 대응투자 MOU 체결(중랑구-市 교육청)
 - SBS 뉴스, 연합뉴스 외 다수 보도 : '서울 중랑구에 특수학교 설립 확정'
- '20. 8. 4, '21. 1.20.: 토지소유주 및 市 교육청 관계자 간담회
- '21. 3.22.: 특수학교 타당성조사 사업설명회 (중랑구, 市 교육청→JIMAC)
- '22. 4.21.: 장애인 학부모 간담회 (중랑구, 市 교육청, 장애인 학부모)
- '23. 5. 16.: 장애인 학부모 간담회 (중랑구, 市 교육청, 장애인 학부모)
- '23. 8~ 9. : 토지소유주 등 간담회(3회)
 - 1차('23.8.18.) / 2차('23.9.1) / 3차('23.9.18.)

7] 기대효과

- 동부지역 특수학교 설립에 따른 장애인 학부모 숙원 해소 및 지역균형 배치를 통한 장애학생들의 원거리 통학 불편 해소
- 복합화시설 건립을 통해 특수학교 설립에 대한 주민수용성을 높이고 지역사회와 함께하는 교육공동체 구현 및 주민의 삶의 질 향상에 기여

중랑 이웃만들기 결연사업

추진부서	복지정책과	이행도	정상추진
담당자	과장 김윤희	복지자원팀장 박유정	주무관 방영석(2094-1632)

기본 현황	사업유형		사업주체		임기구분		재정소요액 (단위:백만원)	해당 사업지
	신규	지속	자체	서울시 (중앙정부)	민자	임기 내		
	○		○			○ (단기)	비예산	중랑구 전역

1 현황 및 정책목표

1. 현 황

- 매년 증가하는 복지사각지대, 위기가구에 지속적·안정적 지지 기반 필요
- 지정기탁 후원자와 결연 대상자에 대한 결연연계 체계 필요
- 대상자별 다양한 문제 해결을 위한 효율적인 지원체계 필요

2. 정책목표

- 민과 민을 연결하는 후원 연계로 지역사회 나눔 문화 확산 및 따뜻한 복지 중랑 실현
- 공적제도로 보호받지 못하는 복지사각지대 대상자에 정기적인 지원을 통해 공적 제도 보완
- 지원대상자의 개별 집중사례관리를 통해 후원 및 통합서비스 제공
- 정기후원자 집중관리 체계를 마련하여 안정적인 후원 시스템 구축

2 사업개요

- 사업명 : 중랑 이웃만들기 결연사업
- 사업기간 : '23. 2.~ 계속
- 수혜대상 : 위기 및 복지사각지대 가구
- 후원목표 : 120가정 결연
- 후원내용
 - 내용 : 대상자와 1:1로 결연하여 매월 후원금 지원
 - 기간 : 1년 단위로 배분, 후원기간 종료 후 재결연 검토
 - 방법 : 후원자가 중랑구 사회복지협의회에 지정기탁 방법으로 입금
 - ※ 중랑구청-중랑구 사회복지협의회 MOU 체결
- 주요내용
 - 후원자 발굴
 - 구청 전부서, 동 주민센터, 복지관 등 유관기관 홍보 협조
 - 언론매체 및 중랑 소식지, 단체회의 등에 사업 적극 홍보
 - 따뜻한 겨울나기 후원자들에게 홍보물 발송하여 정기 후원 유도
 - 정기 후원자 예우·관리
 - 정기적으로 감사 서신, 대상자 현황, 문자 송부 등
 - 결연증서 전달 및 결연식 개최
 - 우수 후원자에 표창장, 감사장 전달(연 1회)
 - 결연가정 발굴
 - 구청 복지관련 부서, 동 주민센터, 복지관, 학교 등 유관기관 중심 발굴
 - 행복나누리협의체, 효사랑봉사단, 복지통장 등을 통한 발굴
 - 결연가정 통합서비스 연계
 - 추가 서비스, 자원 연계가 필요한 경우 동 주민센터, 관련부서에 연계
 - 복합적 문제를 가진 가구는 사례관리대상자로 선정 및 모니터링·관리
- 소요예산 : 비예산

3 추진계획

- 기본계획 수립 : '23. 1.
- 중랑구청-중랑구 사회복지협의회 MOU 체결 : '23. 2.
- 후원자 및 결연가정 발굴 : '23. 2.~12.

○ 연차별 추진계획 및 일정

(단위:분기)

구 분	2023				2024				2025				2026				비고
	1	2	3	4	1	2	3	4	1	2	3	4	1	2	3	4	
1	기본계획 수립																
2	중랑구청-중랑구 사회복지협의회 MOU 체결																
3	후원자 및 결연가정 발굴																

4] 공약달성 확인지표

구분	확인지표	단위	목표	2023	2024	2025	2026
결연가구	가구수(누적)	가구	120	50	80	110	120

5] 기대효과

- 이웃과 이웃이 결연을 맺음으로써 더불어 따뜻한 복지 중랑 실현
- 지속적·정기적인 후원을 통해 복지사각지대 경제적 지지기반 마련
- 공적제도의 보호를 받지 못하는 대상자를 후원하여 복지사각지대 해소
- 대상자 통합적 서비스를 통한 촘촘한 지원 서비스 체계구축

국공립어린이집 취원을 지속적 확대

추진부서	보육지원과	이행도	정상추진
담당자	과장 이영민	보육행정팀장 정진아	주무관 박 일(2094-1768)

기본 현황	사업유형		사업주체		입기구분		재정소요액 (단위:백만원)	해 당 사업지
	신규	지속	자체	서울시 (중앙정부) 민자	입기 내	입기 후		
		○	○		○ (증기)		2,356	중랑구 전역

1 현황 및 정책목표

1. 현 황

- 추진배경 : 국공립어린이집 신축, 민간·가정어린이집 국공립 전환 등 지속적인 국공립 어린이집 확충으로 보육의 공공성 강화 및 보육서비스 향상

- 추진현황(점유율 현황)

(2022.8월)

구 분	계	국공립	민간	가정	직장·법인· 협동	국공립 점유율 (국공립/전체)
시설수	194	68	63	55	7	35.05%

2. 정책목표

- 공공보육 강화로 믿고 맡길 수 있는 보육환경 구축
- 영유아를 믿고 맡길 수 있는 공공보육 책임제 실현

2 사업개요

○ 사업내용 : 민간기정 어린이집 국공립 전환, 신규 아파트 국공립 우선 신설 등 국공립어린이집 개소수의 점진적 확대

○ 확충절차

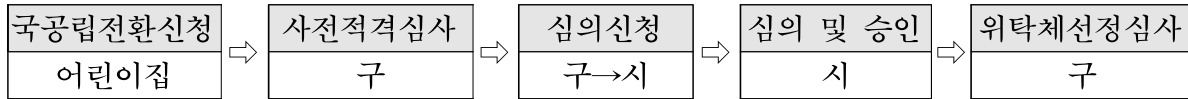

○ 확충방법

- 공동주택 단지 내 관리동 어린이집 국공립 전환 및 설치
- 민간 및 가정어린이집 매입 또는 무상임대(10년)를 통한 국공립 전환
 - 무상임대 : 기존 원장 운영권 보장
 - 매 입 : 매입가는 2개의 감정평가 산술평균, 운영권 미보장
- 유휴 부지를 활용한 국공립어린이집 신축

3 추진실적

(단위:%)

단위사업	2018년	2019년	2020년	2021년	2022년
국공립어린이집 취원을 확대	30.7 8개소	34.8 7개소	39.8 8개소	43.1 4개소	44.1 3개소

⇒ '23년 상반기에 킨더빌어린이집(민간) 전환 준비중

【 공약(지속)사업 실현 로드맵】

○ 국공립어린이집 취원을 점진적 확대

2018. 7. 4개소 (30.2%)	⇒	민선7기 26개소 (44%)	⇒	민선8기				
				2022 하반기	2023	2024	2025	2026 상반기
				0개소 (45%)	1개소 (46.5%)	1개소 (47%)	1개소 (48.5%)	1개소 (50%)

※ '26년 상황에 맞추어 추가 확충안 마련 예정

4 추진계획

- 향후 추진계획
 - 2023년 상반기 : 공동주택 관리동 어린이집 1개소 전환 신청 중
 - 신규 조성 아파트 단지 관리동 국공립어린이집 우선 설치
 - 국공립 전환 대상시설 지속 발굴
- 연차별 추진계획 및 일정

(단위:분기)

구 분	2022		2023				2024				2025				2026				비고	
	3	4	1	2	3	4	1	2	3	4	1	2	3	4	1	2	3	4		
1	국공립어린이집 취원을 확대																			

- 연차별 소요예산

(단위 : 백만원)

구 분	합계	임기전 (계속사업의 경우)	임기 내						임기후
			소계	2022	2023	2024	2025	2026	
계	29,454	27,098	2,356	1,360	166	332	332	166	-
국비	3,103	2,743	360	-	60	120	120	60	-
시비	23,785	23,233	552	-	92	184	184	92	-
구비	2,566	1,122	1,444	1,360	14	28	28	14	-

5 공약달성 확인지표

구분	확인지표	단위	목표	2022	2023	2024	2025	2026
국공립어린이집 취원을 확대	취원을	%	50	45	46.5	47	48.5	50

6 기대효과

- 고품질의 효율적 보육서비스 제공을 통한 부모와 영·유아의 삶의 질 향상
- 노후시설 환경개선에 따른 쾌적한 보육환경 조성

경로당 지원강화

추진부서	어르신복지과	이행도	정상추진
담당자	과장 윤은미	어르신정책팀장 오승미	주무관 박윤재(2094-1563)

기본 현황	사업유형		사업주체		임기구분		재정소요액 (단위:백만원)	해당 사업지
	신규	지속	자체	서울시 (중앙정부)	민자	임기내		
		○	○			○ (단기)	5,853	중랑구 전역

1 현황 및 정책목표

1. 현 황

○ 경로당 현황

- 개소수 : 130개소(구립40, 사립90)

면적별 현황						
계	66㎡미만	60~98㎡	99~131㎡	132~164㎡	165㎡이상	문화센터
130	34 (26%)	20 (15%)	24 (19%)	16 (12%)	34 (26%)	2 (2%)

- 회원수 : 4,696명(남:1,627 여:3,069)

이용인원별 현황				
계	10명 미만	10~19명	20~39명	40명이상
130	15 (12%)	58 (44%)	52 (40%)	5 (4%)

※ 관내 만65세이상 인구대비 등록율 6%(※관내 만65세이상 : 73,621명)

○ 운영비 지급현황 : 430 ~ 590천원 (면적별+이용인원별)

- 면적별 기준 : 330 ~ 460천원

- 이용인원별 기준 : 100 ~ 130천원

○ **경로당 중식 및 청소 도우미 지원현황**

- 중식도우미 : 300명
- 청소도우미 : 188명

○ **경로당별 공기청정기 지급현황**

- 127개소 / 211대 지급

2. 정책목표

- 경로당 운영비 지원 확대 및 환경을 개선하여 경로당 이용 어르신들의 편의제고

2 사업개요

- 추진대상 : 130개소(구립 40, 사립 90)
- 사업내용 : 경로당 운영 지원 확대 및 환경개선
- 소요예산('22~'26) : 5,853백만원(시 1,428, 구 4,425)

3 추진실적

- 2019년 운영비 증액
 - 개소당 330 ~ 490천원 ⇒ 380 ~ 540천원으로 인상
- 2021년 운영비 증액
 - 개소당 380 ~ 540천원 ⇒ 430 ~ 590천원으로 인상
- **경로당 중식 및 청소 도우미 지원**
 - 2018년 중식 도우미 65명 ⇒ 2022년 중식 도우미 300명
 - 2018년 청소 도우미 0명 ⇒ 2022년 청소 도우미 188명
- **경로당 공기청정기 지원 : 127개소 211대 지원**
 - 2018년~2019년 : 경로당 126개소 대상, 공기청정기 209대 지급
 - 2021년 : 경로당 1개소 대상, 공기청정기 2대 지급

4 추진계획

○ 경로당 운영비 지원 확대 (2년단위)

- 1단계('23. 1.) : 개소당 430~590천원 → 480~640천원
- 2단계('25. 1.) : 개소당 480~640천원 → 530~690천원

○ 경로당 편의시설 지원

- 입식전환 가구 지원 : 연도별 30~35개소(총 130개소)
- 경로당 노후 가전제품 등 물품 교체
- 노후시설 개선(누수, 도배, 화장실, 보일러 등)

○ 연차별 소요예산

(단위 : 백만원)

구분	합계	임기전 (계속사업의 경우)	임기 내					임기후	
			소계	2022	2023	2024	2025		2026
계	8,084	995	5,853	1,065	1,158	1,158	1,236	1,236	1,236
국비	-	-	-	-	-	-	-	-	-
시비	1,995	280	1,428	280	287	287	287	287	287
구비	6,089	715	4,425	785	871	871	949	949	949
기타(민자)	-	-	-	-	-	-	-	-	-

5 공약달성 확인지표

구분	확인지표	단위	목표	2022	2023	2024	2025	2026
1	운영비 지급분	금액	백만원	851	695	773	773	851
2	입식전환 경로당 개소수	개소수	개	130	0	30	30	35

6 기대효과

- 경로당 운영비 인상으로 공과금 및 물가상승에 따른 경로당 운영난을 해소하고, 입식가구 지원 및 노후시설 개선을 통하여 어르신들께 편안한 여가복지시설을 제공

화랑마을 시니어센터 건립

추진부서	어르신복지과		이행도			정상추진		
담당자	과장 윤은미	어르신시설팀장 김미향	주무관 문희상(2094-1573)					

기본 현황	사업유형		사업주체			입지구분		재정소요액 (단위:백만원)	해당 사업지
	신규	지속	자체	서울시 (중앙정부)	민자	입기내	입기후		
○			○			○ (중기)		1,962	목1동

1 현황 및 정책목표

1. 현 황

- 2021. 9. : 구 투자심사 및 공유재산 심의
- 2022. 3. : 서울시 공공건축심의위원회 심의
- 2022. 5 ~ 6. : 현상설계 공모 및 선정

2. 정책목표

- 2023. 1. : 화랑마을 시니어센터 착공
- 2023. 12. : 화랑마을 시니어센터 준공

2 사업개요

- 화랑마을 시니어센터 신축
 - 위치 : 중랑구 동일로154길38(목동)
 - 규모 : 지상 1층 ~ 5층, 연면적 486㎡
(제2종 일반주거지역, 건폐율60%, 용적율 200%)
 - 사업기간 : 2021. 9. ~ 2023. 12.
 - 사업내용 : 노후된 경로당을 신축하여 어르신을 위한 복합공간 신축
 - 1층 주민공간·주차장, 2~3층 경로당, 4층 프로그램실, 5층 시니어클럽
- * 현황 사진 및 조감도 1부(별첨)

3 추진계획

○ 향후 추진계획

- 설계용역 시행 : '22. 7.~12.
- 공사 착공 : '23. 1.
- 공사 준공 : '23. 12.

○ 연차별 추진계획 및 일정

(단위:분기)

구 분	2022		2023				2024				2025				2026				비고
	3	4	1	2	3	4	1	2	3	4	1	2	3	4	1	2	3	4	
1	설계용역 시행																		
2	공사 착공 및 준공																		

○ 연차별 소요예산

(단위 : 백만원)

구 분	합계	암기전 (계속사업의 경우)	임기 내					암기후
			소계	2022	2023	2024	2025	
계	1,962		1,962	151	1,811			
국·시비 (특별교부금)	1,811		1,811		1,811			
구 비	151		151	151				
기타(민자)								

4 공약달성 확인지표

구 분	확인지표	단위	목표	2022	2023	2024	2025	2026
1	설계용역 시행	공정률	%	100	100			
2	공사 착공 및 준공	공정률	%	100		100		

5 기대효과

- 어르신들에게 쾌적한 여가문화공간 제공으로 다양한 문화 복지 수요 충족
- 다양한 복지서비스 제공으로 어르신의 삶의 질 향상에 기여

*별첨: 현황사진 및 조감도

현황 사진



조감도

마을의 중심이 되는공간

- 화랑마을의 복지와 소통이 함께 어우러지는 복합공간



증량시니어클럽 설치

추진부서	어르신복지과	이행도	정상추진
담당자	과장 윤은미	어르신정책팀장 오승미	주무관 김지영(2094-1562)

기본 현황	사업유형		사업주체		임기구분		재정소요액 (단위:백만원)	해 당 사업지
	신규	지속	자체	서울시 (중앙정부) 민자	임기 내	임기 후		
○			○		○ (단기)		1,582	중랑구 전역

1 현황 및 정책목표

1. 현 황

- '22. 3. : 증량시니어클럽 운영비 서울시 추가경정예산 확보
 - 시니어클럽 : 일정한 시설과 전문인력을 갖추고 지역의 자원을 활용하여
어르신일자리를 창출·제공하는 어르신일자리사업 전담기관
- '22. 7. : 증량시니어클럽 민간위탁동의안 구의회 가결

2. 정책목표

- 양질의 노인적합형 일자리 개발 등 종합적인 지원을 할 수 있는 어르신일자리 전담기관 확보

2 사업개요

- 위 치 : 중랑구 동일로154길 38, 화랑마을 시니어센터(5층)
 - 시니어센터 준공 전 現 먹골경로당(묵1동)에서 개소
- 규 모 : 100㎡ (사무실 및 교육장)
- 운영방법 : 위탁운영(사회복지법인 등 비영리법인이나 단체)
- 주요업무
 - 지역특성에 적합한 어르신일자리 개발 및 보급, 노인일자리사업에 참여하는
노인의 교육훈련 및 사후관리, 노인인력 데이터베이스 구축

- 추진일정 : 2022년 11월 운영
- 소요예산('22~'26) : 1,582백만원(시 917, 구 665)

3 추진계획

- 향후 추진계획
 - 시니어클럽 추가경정예산 의회 제출: '22. 8.
 - 위탁기관 공모 및 지정 : '22. 9.
 - 중랑시니어클럽 운영 : '22. 11.

○ 연차별 소요예산

(단위 : 백만원)

구 분	합계	암기전 (계속사업의 경우)	임기 내					암기후	
			소계	2022	2023	2024	2025		2026
계	1,582	-	1,582	138	361	361	361	361	
국비	-	-	-	-	-	-	-	-	
시비	917	-	917	53	216	216	216	216	
구비	665	-	665	85	145	145	145	145	
기타(민자)		-	-	-	-	-	-	-	-

5 공약달성 확인지표

구분	확인지표	단위	목표	2022	2023	2024	2025	2026
1	중랑시니어클럽 설치	개소수	개소	1				

6 기대효과

- 어르신 일자리창출을 통해 사회구성원으로서의 다양한 역할을 수행 할 수 있도록 기회 제공
- 어르신에게 적합한 다양한 일자리를 개발·지원하여 소득을 보전하고 사회참여를 통한 건강한 노후를 지원
- 중랑시니어클럽의 체계적이고 전문적인 사업수행으로 어르신일자리 사업의 질적 향상

구립경로당 확충

추진부서	어르신복지과	이행도	정상추진
담당자	과장 윤은미	어르신시설팀장 김지현	주무관 김건우(2094-1573)

기본 현황	사업유형		사업주체			입지구분		재정소요액 (단위:백만원)	해 당 사업지
	신규	지속	자체	서울시 (중앙정부)	민자	입기 내	입기 후		
	○		○			○ (중기)		360	면목4동 상봉2동

1 현황 및 정책목표

1. 현 황

- 면목4동 : 10개소 경로당 (구립 3개소, 사립 7개소)
 - 65세 이상 인구수(4,382명) 16개동 중 11위 / 시설 수 16개동 중 6위
- 상봉2동 : 3개소 경로당 (구립 2개소, 사립 1개소)
 - 65세 이상 인구수(3,580명) 16개동 중 15위 / 시설 수 16개동 중 15위

※ 동별 65세이상 인구현황 (2025. 8월말 기준, 단위: 명, 개소)

구 분	계	면목본	면목2	면목38	면목4	면목5	면목7	상봉1	상봉2
65세이상 인구	86,621	7,217	5,542	5,964	4,382	2,786	5,160	4,785	3,580
계(복지관+경로당)	141	8	6	9	10	5	11	11	3
노인복지관	5	-	1	1	-	-	-	-	-
경로당	136	8	5	8	10	5	11	11	3

구 분	중화1	중화2	목1	목2	망우본	망우3	신내1	신내2
65세이상 인구	4,343	6,008	7,023	4,286	8,212	4,058	8,372	4,903
계(복지관+경로당)	4	4	15	7	14	2	23	9
노인복지관	1	-	-	-	-	-	1	1
경로당	3	4	15	7	14	2	22	8

2. 정책목표

- 경로문화 정착을 위한 인프라 확충으로 노인여가복지 증진 및 더불어 따뜻한 복지 중랑 실천
- 지역밀착 경로당 건립으로 어르신들에게 안전하고 쾌적한 환경제공 및 노인복지 향상

2 사업개요

1. 상봉2동 스마트경로당 조성

- 현 황 : 상봉2동 구립2개소 사립1개소로 타동에 비하여 노인여가복지시설 부족
- 필요성 : 노인여가복지 시설 수요증가 및 디지털 약자인 어르신의 교육 공간 필요
- 내 용 : 경로당 조성(할아버지방, 할머니방), 디지털 교육실 조성 등
- 위 치 : 중랑구 상봉2동 101-2 일대
- 규 모 : 1층 101.47㎡ (약 31평))
- 예 산 : 122,000천원 (전액 구비)
 - 공간조성 인테리어비 71,000천원, 디지털 교육기자재 및 자산취득비 50,000천원
- 사업시기 : 2027년 5월~ ※ 건물 준공에 맞추어 리모델링 후 운영
- 운영방식 : 대한노인회 경로당 운영규정에 의거하여 중랑구노인회 위탁
- 기대효과 : 어르신들의 취미·여가·건강관리 등 다양한 복지욕구에 부응
- 현황도

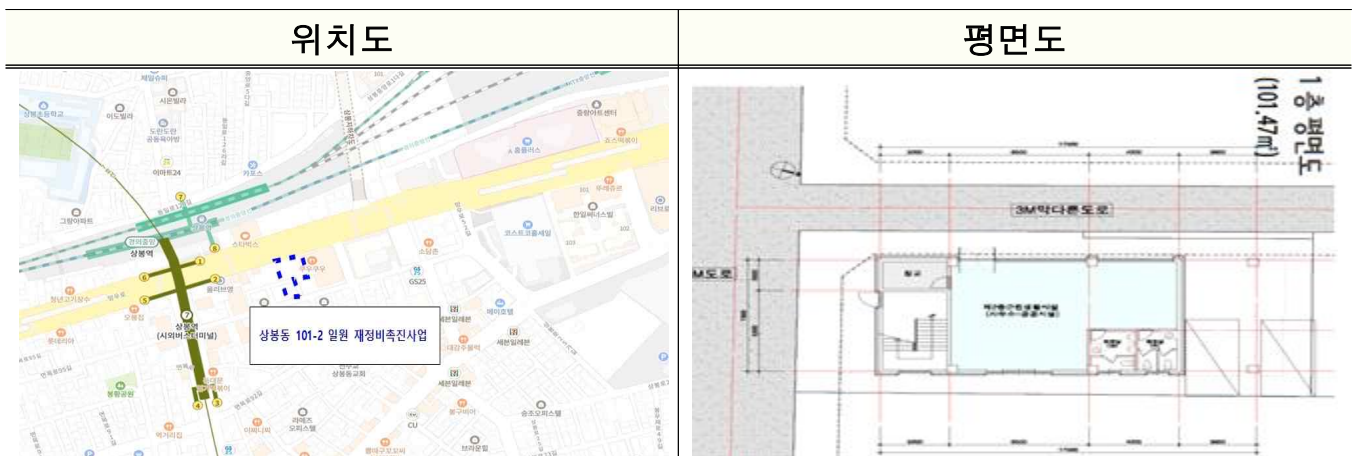

2. 면목4동 경로당 조성

- 필요성 : 노인여가복지 시설 수요증가 및 디지털 약자인 어르신들의 교육 공간 필요
- 내용 : 경로당 조성(120㎡) 및 시니어스마트문화센터 조성(78㎡) 등
- 위치 : 면목4동 378-10 일대, 면목행정복합타운 내
- 규모 : 198㎡ (약 60평)
- 예산 : 238,000천원(전액 구비)
 - 공간조성 인테리어비 170,000천원, 디지털 교육기자재 및 자산취득비 68,000천원
- 사업시기 : 2027년 6월~2030년 ※ 건물 준공에 맞추어 리모델링 후 운영
- 운영방식 : 대한노인회 경로당 운영규정에 의거하여 중랑구노인회 위탁
- 기대효과 : 어르신들의 취미·여가·건강관리 등 다양한 복지욕구에 부응
- 현황도

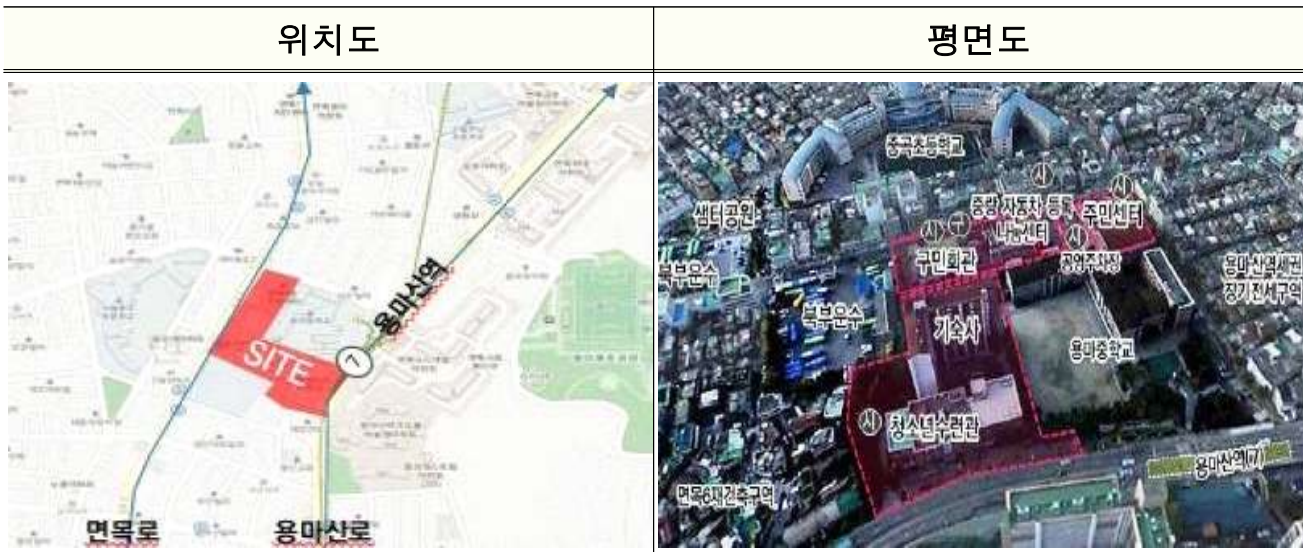

○ 연차별 소요예산

- 경로당 신축 (60평 기준, 2개소 설치)

(단위 : 백만원)

구분	합계	임기전	임기 내					임기 후	
			소계	2026	2027	2028	2029		2030
계									
국비									
시비									
구비	360	-	122	122			238		
기타(민자)									

3 공약달성 확인지표

구 분	확인지표	단위	목표	2023	2024	2025	2026
1	경로당 확충	대상지 선정	개소	2		1	1

4 기대효과

- 어르신들의 취미·여가·건강관리 등 다양한 복지욕구에 부응
- 어르신들의 사회관계망 형성, 고립감 해소로 활기찬 노후생활 도모

어르신 전용 체육공원 조성

추진부서	공원녹지과	이행도	정상추진
담당자	과장 백종주	공원관리팀장 박상현	주무관 김유라(2094-2362)

기본 현황	사업유형		사업주체			입지구분		재정소요액 (단위:백만원)	해 당 사업지
	신규	지속	자체	서울시 (중앙정부)	민자	입기 내	입기 후		
	○		○			○ (중기)		1,000	신내1동

1 현황 및 정책목표

1. 현 황

- 서울시 25개 자치구 중 중랑구 노인인구 비율 3위 <2024년 7월 기준>

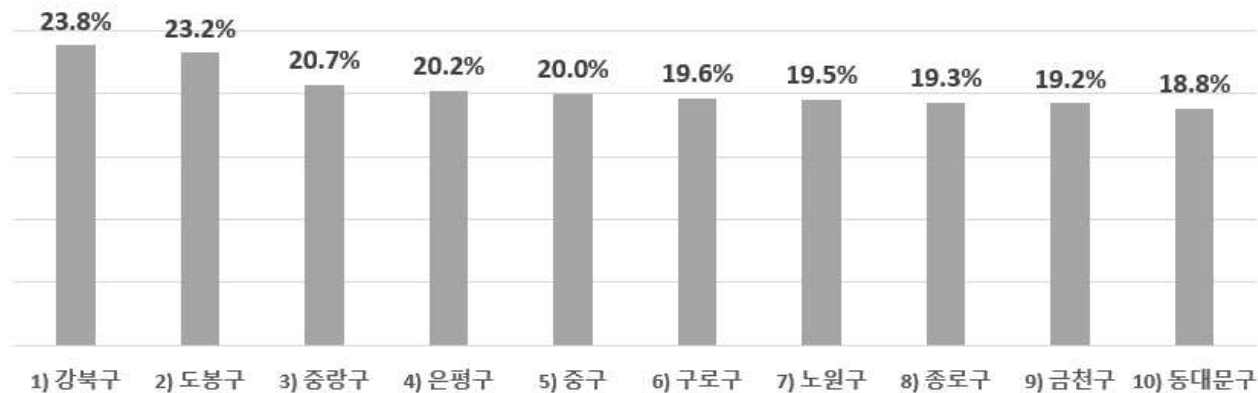

<출처 : 서울열린데이터광장>

- 관내 어르신을 위한 야외 놀이공간이나 체육공원 설치 현황 없음
 - 관내 어르신 여가공간 현황
 - ※ 복지관 3개소, 경로복지센터 2개소, 경로당 128개소, 노인교실 11개소
- 능산근린공원은 2010년 조성되어 시설이 노후되고 면적 대비 공간 활용도가 떨어져 전체적인 재정비 필요

〈 능산근린공원 현황 〉

- ◆ 위치 : 신내1동 317-2 일대(능산근린공원)
- ◆ 면적 : 12,350.6㎡ (구유지)
- ◆ 주요시설 : 잔디마당, 수경시설, 어린이놀이터(조합놀이대 등), 관리사무소, 화장실 등

2. 정책목표 : 2026년 조성 완료

- 초고령화(65세 이상 인구 20% 이상) 시대 어르신의 건강증진과 여가 문화 향상을 위한 ‘어르신 행복 체육공원’ 조성
- 아이부터 어르신까지 함께 즐길 수 있는 가족 단위 휴식처 조성

2 사업개요

- 위 치 : 능산근린공원(신내1동 317-2 일대)
- 규 모 : 1,800 m^2 (545평)
- 기 간 : 2025. 1. ~ 2026. 12.
- 내 용 : 어르신 놀이공간 조성 등
 - 어르신전용 놀이기구 및 운동기구 설치, 스마트안심쉼터, 족욕장 등
 - 탄력소재 바닥공사, 전 구역 무장애 시설 반영
- 사 업 비 : 1,000백만원(시비)

3 추진계획

□ 아이와 어르신이 함께 즐길 수 있는 가족 단위 휴식처 제공

- 변화하는 이용자 계층 및 수요에 능동적으로 대처
 - 해당 동 신내1동 유아(어린이)수는 해마다 감소하는 한편, 65세 이상 어르신 비중은 갈수록 증가
 - 잠재 수요층이 변함에 따라 주민의견 수렴을 통해 다중이용 공간으로 재조성

기준일	인구수(신내1동)	유아~어린이(명, 비율)	65세 이상(명, 비율)	비 고
2011. 7.	32,314	3,789(11.7%)	3,160(9.7%)	
2024. 7.	37,347 (증 5,033)	3,124(8.3%) (감 665)	7,854(21%) (증 4,694)	

□ 어르신의 특성에 맞는 운동(놀이)기구 설치 및 장소 제공

- 근육과 골격이 퇴화되어 있는 어르신 특성상 유연성을 증진하고 근육을 강화하는 소프트한 운동(놀이)기구 설치
- 고립감, 외로움을 느끼는 어르신에게 유대감 형성을 위한 소통의 장소 마련 ex) 족욕장, 스마트안심쉼터, 정자 등

□ 연차별 추진계획 및 일정

(단위:분기)

구 분	2022		2023				2024				2025				2026				비고
	3	4	1	2	3	4	1	2	3	4	1	2	3	4	1	2	3	4	
실시설계 용역 (공원조성계획 결정)																			
공사시행 및 준공																			

□ 연차별 소요예산

(단위 : 백만원)

구 분	합계	암기전 (계속사업의 경우)	임기 내					암기후	
			소계	2022	2023	2024	2025		2026
시비	1,000		1,000				70	930	-

4] 공약달성 확인지표

구분	확인지표	단위	목표	2022	2023	2024	2025	2026
공사시행 및 준공	공정률	%	100	-	-	-	-	100

5] 기대효과

- 어르신 전용 놀이공간 조성으로 노인 복지 증진 및 삶의 질 향상
- 어르신부터 아이까지 모든 세대가 함께 즐길 수 있는 공간 조성으로 세대 간 화합의 장 마련

6 위치도 및 현황사진

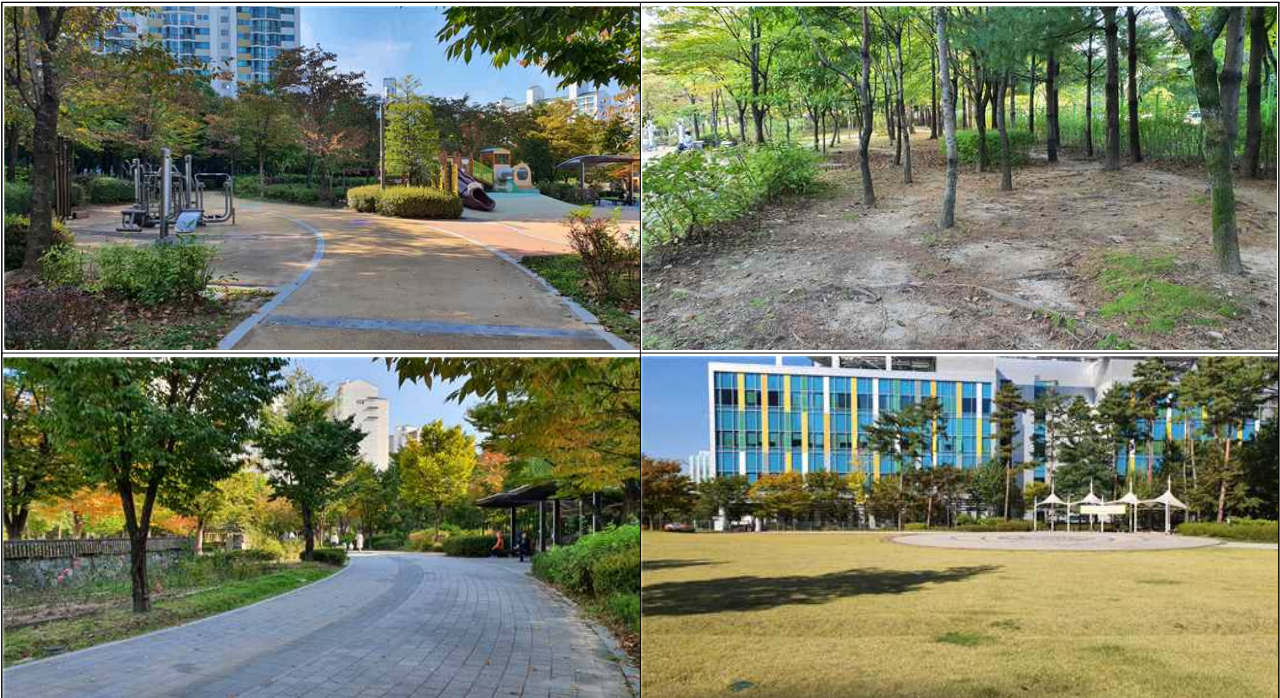

무장애숲길 확대

추진부서	공원녹지과		이행도	정상추진	
담당자	과장 백종주	공원기획팀장	정진갑	주무관 송정무(2094-2356)	

기본 현황	사업유형		사업주체			임기구분		재정소요액 (단위:백만원)	해 당 사업지
	신규	지속	자체	서울시 (중앙정부)	민자	임기 내	임기 후		
○			○			○	(중기)	3,800	면목7동 면목3·8동

1 현황 및 정책목표

1. 현 황

- 용마산 자락길 : 3.8km

구 분	계	2014년(1차)	2015년(2차)	2016년(3차)	2017년(4차)	2018년(5차)
연 장	3.8km	1km	0.2km	1km	0.4km	1.2km
위 치	5개소	경로복지센터 ~ 전망대	전망대 ~ 쉼터	쉼터 ~ 사색의길	사가정입구 ~ 용건약수터	용건약수터 ~ 자락길(4차)
예 산	57억	12억	10억	10억	5억	20억

- 용마산 자락길 이용객 현황 ※ 용마경로복지센터 기준

- 실 이용객수: 436,793명(연간 실 이용 출입객의 70%으로 산정)

구분	계	2022년(명)	전년대비 증감		
			2021년(명)	2020년(명)	비율(%)
1분기	160,578	47,125	58,256	55,197	증 5.54
2분기	210,878	61,343	73,500	76,035	감 3.3
3분기	135,068	-	73,434	61,634	증 16.1
4분기	117,444	-	54,542	62,902	감 13.3
누계	625,990	110,490	259,732	255,768	증 1.55

2. 정책목표 : 2025년 6월까지 조성 완료

- 입체적인 하늘숲길, 하늘쉼터 조성으로 시민 여가·휴양공간 제공
- 무장애 하늘전망대 조성으로 중랑둘레길 명소화 기여

2 사업개요

- 위 치 : 용마산 자락길 종점 주변(사색의길 삼거리 일대)
- 기 간 : 2023. 9. ~ 2025.6.
- 내 용 : 하늘숲길(500m), 하늘쉼터, 전망대, 휴게소 등
- 총 예 산 : 금3,800백만원(시비)



용마산 하늘숲길 계획도(안)

3 추진계획

숲 사이를 통과하는 입체 데크시설 설치로 중랑둘레길 특화

- 산지형 공원 활성화로 시민 여가·휴양 공간 제공
- 데크형 입체시설 도입으로 자연환경 훼손 최소화
- 무장애 전망시설 조성으로 볼거리 제공 등 둘레길 명소화 기여

연차별 추진계획 및 일정

(단위 : 분기)

구 분	2022		2023				2024				2025				2026				비고
	3	4	1	2	3	4	1	2	3	4	1	2	3	4	1	2	3	4	
1	실시설계용역																		
2	공사 착공 및 준공																		

연차별 소요예산

(단위 : 백만원)

구 분	임기 내						임기 후
	계	2022	2023	2024	2025	2026	
계	3,800	-	-	2,000	1,800	-	
시비	3,800	-	-	2,000	1,800	-	

4 공약달성 확인지표

구분	확인지표	단위	목표	2022	2023	2024	2025	2026	
1	용마산 하늘숲길 조성	공정률	%	100	-	-	80	20	-

5 기대효과

- 입체적인 하늘숲길 조성으로 용마산과 중랑둘레길 명소화 기여

6 조감도



7 하늘숲길 계획(안)



마음건강상담 지원 강화

추진부서	건강증진과	이행도	정상추진
담당자	과장 우미영	정신보건팀장 주홍선	주무관 이현정(2094-0854)

기본 현황	사업유형		사업주체			입기구분		재정소요액 (단위:백만원)	해 당 사업지
	신규	지속	자체	서울시 (중앙정부)	민자	입기 내	입기 후		
		○	○			○ (중기)		3,938	중랑구 전역

1 정책목표 및 추진경과

1. 정책목표

- 지역사회 심리지원체계 구축을 통한 전문 심리지원 서비스 제공 활성화
 - 마음건강 취약자 및 심리지원 수요 증가에 대응한 맞춤형 심리지원서비스 제공
 - 누구나 쉽고 편하게 심리지원 서비스를 받을 수 있도록 접근성 향상

2. 추진경과

- '18. 10. 민선7기, 마음건강상담소 운영 개시(면목동, 구민회관 내)
- '23. 12. 마음건강상담소(1호점) 확장 이전, 면목동 → 신내동(제2청사)
- '24. 02. 마음건강상담소(2호점) 개소, 망우동
- '24. 07. 심리상담지원(바우처) 서비스, '전국민 마음투자사업' 시행

2 사업개요

- 이용대상 : 중랑구민(중증정실질환자 제외)
- 장 소 : 마음건강상담소(신내점/망우점), '전국민 마음투자지원사업 제공기관
- 주요내용 : 마음건강상담소(2개소) 운영 활성화 및 서비스 연계 구축
 - 1:1 맞춤형 개인상담, 그룹상담(부부/가족 등) 50분/회기 제공(총 8회기)
 - 우울 경감, 원예심리치료, 청소년 그룹프로그램, 학부모 교실 등 운영
 - '마음건강상담소'와 '전국민 마음투자 지원사업' 제공기관의 연계를 통한 심리지원 서비스 체계 구축

3 추진실적

○ 마음건강상담소 연도별 실적

구 분	계	2018	2019	2020	2021	2022	2023	'24. 7월
신규등록(명)	2,201	50	248	150	204	330	601	618
심리상담(건)	15,732	205	2,220	1,907	2,199	2,507	3,378	3,316
심리검사(건)	6,215	-	510	389	891	1,751	1,402	1,272

○ 마음건강상담소 심리지원서비스 효과성

- 상담소 이용 만족도 96점, 심리적 부정요인 사전·사후 간이심리검사 결과 평균 37.8% 긍정적 효과 확인

○ '전국민 마음투자 지원사업' 바우처 서비스 접근성 향상을 위한 지원체계 구축

· 각 동주민센터(16개동) 담당자 지정 및 접수창구 마련, 서비스 제공기관 확보(6개소)

【 심리지원서비스 운영체계 구축 로드맵 】



4 추진계획

○ 지역사회 틈새 계층을 겨냥한 마음건강상담서비스 접근성 향상

- 직장인, 취준생, 육아맘 등을 위한 상담소 이용시간 유동적 운영(야간/주말)
- 지리적 접근성 강화를 위한 동 순회(출장)상담소 운영

○ 민간 심리상담소와의 운영 차별화로 서비스 이용 만족도 제고

- 1:1 개인상담 외 그룹(부부/가족) 상담 및 집단 프로그램 운영
- 구비 서류 불필요, 접수 절차 간소화, 무료 심리지원을 통한 서비스 접근성 향상

○ 토닥토닥 마음건강상담소(區)와 전국민 마음투자 지원사업(國) 연계를 통한 상담서비스의 지속성 향상

- 각 사업의 연계를 통한 제한된 상담(8회/50분)서비스의 지속 가능 및 효과성 증대
- 마음투자 지원사업 연계·의뢰를 위한 상담소의 지역주민 정신건강 스크리닝 활성화

○ 연차별 추진경과 및 계획

(단위 : 분기)

구 분	2022		2023				2024				2025				2026				비고
	3	4	1	2	3	4	1	2	3	4	1	2	3	4	1	2	3	4	
1	면목4동 상담소 이전																		
2	망우본동 개소 및 인력배치																		
3	상담소 특화 운영																		
4	마음투자지원사업 시행																		

○ 연차별 소요예산

(단위 : 백만원)

구 분	합계	입기전 (2021)	입기 내						입기후
			소계	2022	2023	2024	2025	2026	
계	3,938	100	3,838	101	236	831	1,320	1,350	-
국비	1,150	-	1,150	-	-	230	460	460	-
시비	575	-	575	-	-	115	230	230	-
구비	2,213	100	2,113	101	236	486	630	660	-

5] 공약달성 확인지표

구 분	확인지표	단위	목표	2022	2023	2024	2025	2026	
1	마음건강상담소 확대 운영	개소 수	2	1	2	2	2	2	
2	신규 상담자수	신규등록	명	4,000	400	600	800	1,000	1,200

6] 기대효과

- 마음건강상담서비스의 이용접근성 향상 및 문턱낮은 서비스 제공을 통한 주민의 마음치유 기회 확대
- 지속상담 서비스가 필요한 구민에게 상담의 기회 연장으로 심리지원 서비스의 효과성 제고

어르신노리터 조성

추진부서	어르신복지과		이행도			정상추진		
담당자	과장 윤은미	어르신정책팀장 오승미	주무관 이은솔(2094-1566)					

기본 현황	사업유형		사업주체			입기구분		재정소요액 (단위:백만원)	해당 사업지
	신규	지속	자체	서울시 (중앙정부)	민자	입기내	입기후		
○			○			○ (단기)		325	중랑구 전역

1 현황 및 정책목표

1. 현 황

- '20. 4. : 경로당 4개소 리모델링 (은행길, 봉황, 백학, 망우경로당)
- '20. ~ '22. 6 : 코로나19로 인한 경로당 휴관으로 비대면 프로그램 위주 시범 운영

2. 정책목표

- 경로당 유휴공간을 활용, 권역별 '작은 노인복지관' 어르신노리터 조성. 운영을 통해 어르신들의 행복한 노후생활 기반 조성
- 다양한 프로그램 제공 및 사랑방 공간 운영 등 여가문화 거점공간 역할

2 사업개요

- 사업대상 : 권역별 4개소 (은행길, 봉황, 백학, 망우경로당)

구분	행정동	어르신노리터 위치	이용권역
1권역	면목본동	은행길경로당 2층(겸재로 212-7)	면목동
2권역	상봉2동	봉황경로당 2층(봉우재로33길 55-10)	상봉동
3권역	중화2동	백학경로당 2층(중랑천로20길 6-14)	중화동, 묵동
4권역	망우본동	망우경로당 2층(망우로72길 15-3)	망우동, 신내동

- 이용대상 : 권역별 만 60세 이상 어르신

○ 주요내용

- 어르신 욕구에 맞는 취미·여가·교양·건강증진 등 프로그램 제공
- 어르신 동아리활동, 친교, 상담 등 지역 어르신 사랑방 공간으로 활용

○ 수행기관 : 구립신내노인종합복지관

3 추진계획

○ 향후 추진계획

- 기본계획 수립 : '22. 6.
- 프로그램 및 동아리 등 운영 : '22. 7.~12.

○ 연차별 추진계획 및 일정

(단위 : 분기)

구 분	2022		2023				2024				2025				2026				비고	
	3	4	1	2	3	4	1	2	3	4	1	2	3	4	1	2	3	4		
1	어르신노리터 프로그램 운영																			

○ 연차별 소요예산

(단위 : 백만원)

구 분	합계	임기전 (계속사업의 경우)	임기 내						임기후
			소계	2022	2023	2024	2025	2026	
계	325	-	325	47	47	67	77	87	-
국 비	-	-	-	-	-	-	-	-	-
시 비	-	-	-	-	-	-	-	-	-
구 비	325	-	325	47	47	67	77	87	-
기타(만자)	-	-	-	-	-	-	-	-	-

4 공약달성 확인지표

구 분	확인지표	단위	목표	2022	2023	2024	2025	2026
1	어르신노리터 조성	개소수	개소	4	4	4	4	4
2	어르신노리터 조성	프로그램 운영 갯수	개	17	5	8	11	14
3	어르신노리터 운영	프로그램 운영 참여자수	명	170	50	80	110	140

5 기대효과

- 만60세 이상의 젊은 노년층 참여로 경로당 이용 활성화 도모
- 어르신들에게 안전하고 쾌적한 환경에서 즐길 수 있는 여가문화공간 조성

어르신 맞춤형 건강관리사업 추진

추진부서	의약과	이행도	정상추진
담당자	과장 강성심	방문보건팀장 정경미	주무관 이은숙(2094-0198)

기본 현황	사업유형		사업주체			임기구분		재정소요액 (단위:백만원)	해당 사업지
	신규	지속	자체	서울시 (중앙정부)	민자	임기 내	임기 후		
	○		○			○ (중기)		2,142	중랑구 전역

1 현황 및 정책목표

1. 현 황

- 65세 이상 고령인구의 급속한 증가로 노인 돌봄 수요가 많아지고 고령화와 만성질환 유병률 증가로 인한 의료비 증가
- 장기요양 진입을 늦추기 위한 예방중심의 맞춤형 건강관리 필요
노인이 살던 곳에서 지속적으로 살 수 있도록 지역사회 제공기반 구축
- 면목4동 소지역건강격차해소사업(시 공모사업) 2년차 중간평가결과 사례 관리를 통한 맞춤형재서비스로 건강관련 삶의 질이 유의하게 개선되어 타 지역으로 선제적 적용 확산

2. 정책목표

- 어르신 맞춤형 건강웰니스사업 2025년까지 16개 전 동으로 확대하여 지역에서 함께 만들어가는 건강한 노후 및 삶의 질 개선
- 지역사회 다양한 자원과 거버넌스 구축, 주민의 참여와 역량강화를 통해 어르신이 익숙하고 친근한 지역사회에서 건강하게 오래 살 수 있는 건강한 마을 공동체 조성

2 사업개요

- 사업기간: 2022. 1. 1. ~ 12. 31.
- 사업대상: 면목본동, 면목3·8동, 중화2동, 망우본동 65세 이상
- 사업내용

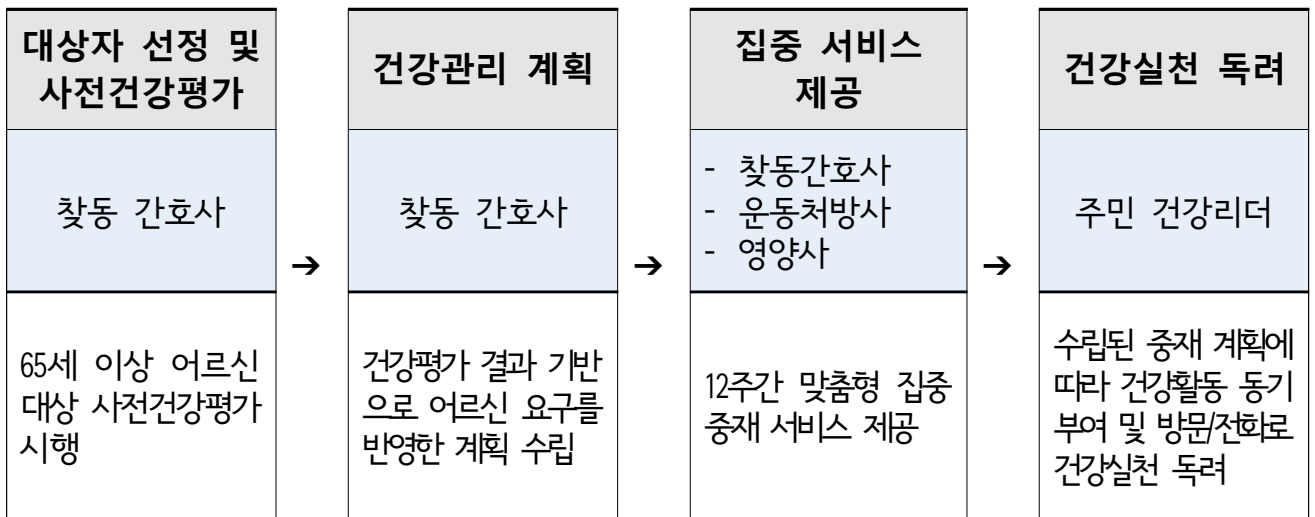

- 찾동간호사 주도로 다학제팀 구성(운동처방사, 영양사+주민 건강리더)
- 건강평가 및 주민 선호도 반영한 맞춤형 집중중재 서비스 제공
- 지역사회 역량강화 및 민관 자원연계를 통한 건강생활 환경조성
- 카카오톡 채널 운영 등으로 건강정보 제공하여 건강 문해력 향상

3 추진실적

- 면목4동 소지역건강격차해소사업 2차년도 중간평가결과
 - 건강관련 삶의 질은 유의하게 개선되었으며, 하위항목 중 운동능력, 자기관리, 불안우울에서 가장 증가폭이 컸음

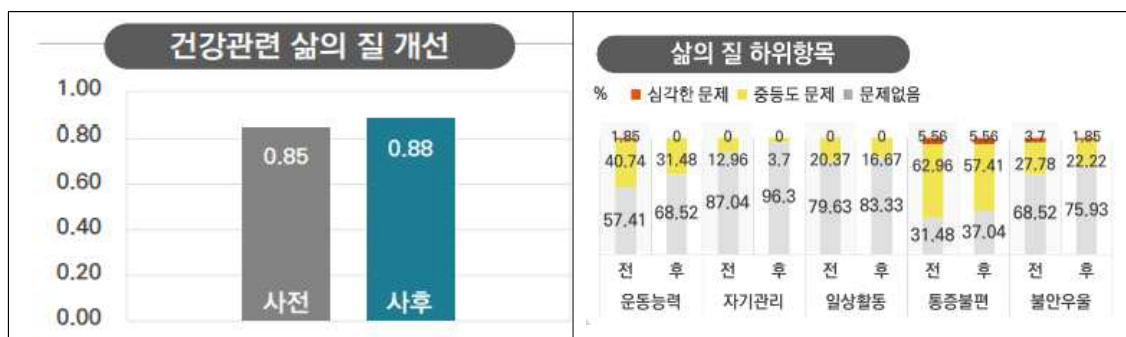

- 걷기 실천율은 유의미하게 개선되었으며,
혈당·혈압 인지율은 높아지고 우울감 경험률은 감소함

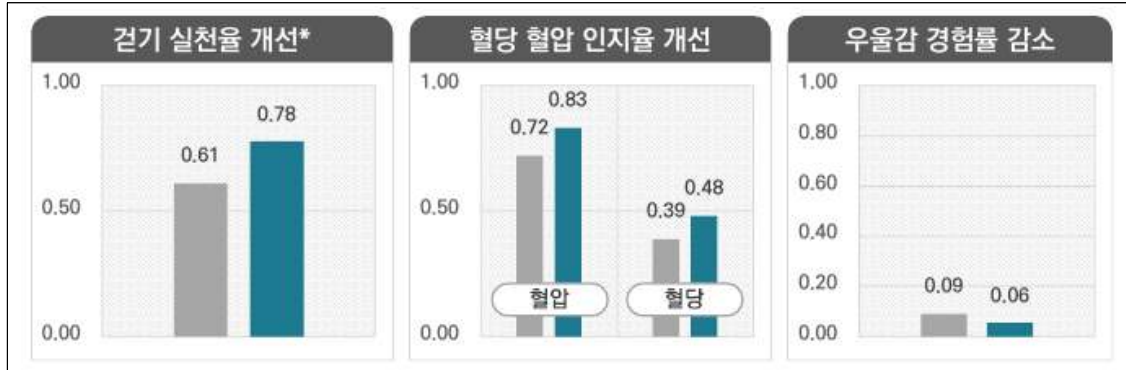

4 추진계획

○ 향후 추진계획

- 어르신 건강웰니스 건강리더 모집 및 양성 : '22. 8.
- 어르신 건강웰니스 3기 운영 : '22. 9.~11.
- '23년 4개 확대동 선정 및 사업설명회 개최 : '22. 11.~12.
- 어르신 건강웰니스사업 평가 : '22. 12.

○ 홍보 추진계획

- 어르신 건강웰니스사업 홍보영상 제작 : '22. 9.~10.
- 구 공식 SNS 활용하여 사업 홍보 : '22. 10.~12.
- '23년 4개 확대 추진관련 언론사 지면 홍보 : '22. 11.~12.

○ 연차별 추진계획 및 일정

(단위 : 분기)

구 분	2022		2023				2024				2025				2026				비고
	3	4	1	2	3	4	1	2	3	4	1	2	3	4	1	2	3	4	
1	4개동 확대 운영																		
2	8개동 확대 운영																		
3	12개동 확대 운영																		
4	전동 확대 운영																		

○ 연차별 소요예산

(단위 : 백만원)

구 분	합계	임기전 (계속사업의 경우)	임기 내					임기후
			소계	2022	2023	2024	2025	
계	2,142		2,142	167	300	498	583	594
국비								
시비								
구비	2,142		2,142	167	300	498	583	594
기타(민자)								

5] 공약달성 확인지표

구분	확인지표	단위	목표	2022	2023	2024	2025	2026
어르신 맞춤형 건강웰니스사업	확대 운영 동주민센터	개소	16	4	8	12	16	전동
	맞춤형 서비스	명	2,000	500	1,000	1,500	2,000	2,000

6] 구민참여 실적

- 동별 주민 건강리더 간담회 개최하여 주민의견 수렴('22. 3.~7.)
- 사업 확대 추진에 대한 보도자료 배부('22. 2.)

7] 기대효과

- 취약 소지역에 밀집되어 있는 노인 대상으로 예방중심의 맞춤형 건강관리로 지역에 따른 건강격차 해소 및 건강

공공형 실내놀이터 권역별 확충

추진부서	보육지원과	이행도	정상추진
담당자	과장 이영민	보육행정팀장 정진아	주무관 김승현(2094-1769)

기본 현황	사업유형		사업주체			입지구분		재정소요액 (단위:백만원)	해 당 사업지
	신규	지속	자체	서울시 (중앙정부)	민자	입기 내	입기 후		
○			○			○ (중기)		4,750	중랑구 전역

1 현황 및 정책목표

1. 현 황

- 추진배경 : 미세먼지와 기후변화 등에 상관없이 아이들이 맘껏 뛰어놀 수 있는 안전하고 쾌적한 실내놀이공간을 조성하여 아이들의 놀 권리 보장
- 추진현황
 - '21. 4. 공공형 실내놀이터 조성사업 신청 (區 → 市)
 - '21. 5. 공공형 실내놀이터 조성사업 선정 (市 → 區)
 - '22. 8. 26. 공공형 실내놀이터 1호점(중랑실내놀이터) 개관

2. 정책목표

- 미세먼지 등 환경적 변화에도 맘껏 뛰어놀 수 있는 공간 조성
- 아동의 신체발달과 창의력·상상력을 증진하는 실내놀이터 조성

2 사업개요

- 사업명 : 공공형 실내놀이터 4개소 설치
- 사업기간 : 2022. 7. ~ 2025. 12.
- 위치 : 권역별 1개소 설치
- 면적 : 소형 2개소 (150 m^2), 중·대형 2개소 (150 m^2 ~500 m^2 이상)
 ※ 설치비 m^2 당 1,500천원, 최대 900,000천원 지원(시비)

3 추진실적

- '22. 8.26. 공공형 실내놀이터 1개소 개관(중량실내놀이터 1호)

4 추진계획

- 향후 추진계획
 - 양원지구(신내역시티프라디움) 공공기여시설내 공공형 실내놀이터 2호점 조성

○ 연차별 추진계획 및 일정

(단위:분기)

구분	2022		2023				2024				2025				2026				비고	
	3	4	1	2	3	4	1	2	3	4	1	2	3	4	1	2	3	4		
1 공공형 실내놀이터 확충																				

○ 연차별 소요예산

(단위 : 백만원)

구분	합계	암기전 (계속사업의 경우)	암기 내						암기후
			소계	2022	2023	2024	2025	2026	
계	4,750		4,750	1,060	1,230	1,230	1,230	0	
국비			0	0	0	0	0	0	
시비	4,046		4,046	914	1,044	1,044	1,044	0	
구비	704		704	146	186	186	186	0	

5 공약달성 확인지표

구분	확인지표	단위	목표	2022	2023	2024	2025	2026
공공형 실내놀이터 확충	개소수	개소	4	1	1	1	1	-

6 기대효과

- 실내놀이터의 공공화로 부모의 부담을 줄여 아이들의 놀 권리 보장
- 외부환경으로 놀이 공간이 부족한 아동들에게 쾌적한 놀이 환경 및 다양한 놀이 경험을 제공해 아동이 창의적으로 성장할 수 있는 기반 마련

중랑구 공동육아방 확대

추진부서	보육지원과	이행도	정상추진
담당자	과장 이영민	보육행정팀장 정진아	주무관 민윤아(2094-1766)

기본 현황	사업유형		사업주체			입지구분		재정소요액 (단위:백만원)	해당 사업지
	신규	지속	자체	서울시 (중앙정부)	민자	입기내	입기후		
○			○			○ (중기)		3,030	면목3·8동 상봉2동

1 현황 및 정책목표

1. 현 황

- '19. 1. ~ '19. 12. : 12호점 공사시행
- '20. 1 : 12호점 개소
- '20. 12. ~ '22. 1. : 13호점 공사시행
- '22. 4 : 13호점 개소
- '23. 2. ~ '23. 4. : 14호점 공사시행
- '23. 4 : 14호점 개소
- '24. 1. ~ '24. 2. : 15호점 공사시행
- '24. 2. : 15호점 개소

구분	1호점	2호점	3호점	4호점	5호점	6호점	7호점	
위치	망우본동	면목5동	중화2동	망우본동	면목3·8동	신내1동	묵1동	
구분	8호점	9호점	10호점	11호점	12호점	13호점	14호점	15호점
위치	면목본동	상봉1동	묵2동	상봉1동	면목4동	망우3동	면목3·8동	상봉2동

2. 정책목표

- 중랑구 영유아수에 비하여 육아 자원 및 놀이공간이 부족한 현실로 질적으로 우수하고 쾌적한 환경과 프로그램을 제공함으로써 아동의 건전한 발달 지원 필요

2 사업개요

- 사업배경 : 안전하고 건강한 공공형 실내 놀이시설을 조성하여 영유아 놀이 활동 및 육아커뮤니티 공간으로 활용
- 사업기간 : 2022.7. ~ 2026.6.
- 대 상 : 취학전 영유아 양육가정
- 사업내용 : 유휴공간을 활용한 영유아 놀이 공간 조성
- 주요시설 : 영유아 놀이 활동 공간, 수유실, 휴게실 등
- 운영방법 : 민간 위탁운영
- 소요예산 : 3,030백만원(시비 1,780/구비 1,250)

3 추진실적

단위사업	'23년			
	1분기	2분기	3분기	4분기
공동육아방 확충	14호점 리모델링 공사	14호점 개소	15호점 조성지 변경 심사	15호점 조성지 무상임대 계약

단위사업	'24년			
	1분기	2분기	3분기	4분기
공동육아방 확충	15호점 리모델링 공사 및 개소	-	-	-

【 공약(계속)사업 실현 로드맵 】

○ 공동육아방 확충

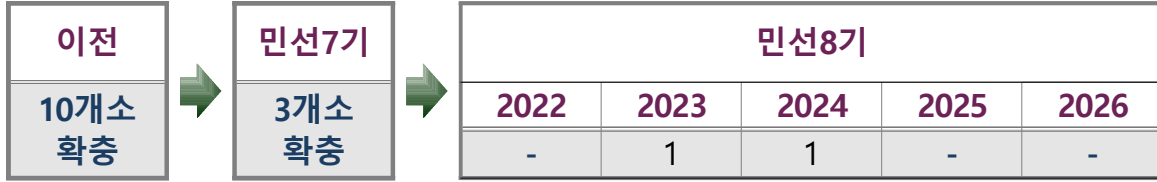

4 추진계획

○ 연차별 추진계획 및 일정

(단위:분기)

구 분	2022		2023		2024		2025		2026		비고
	3	4	1	2	3	4	1	2	3	4	
1	공동육아방 확충										

○ 연차별 소요예산

(단위 : 백만원)

구 분	합계	임기전 <small>(계속사업의 경우)</small>	임기 내						임기후
			소계	2022	2023	2024	2025	2026	
계	3,030	2,650	380	11	369	-	-	-	-
국비	-	-	-	-	-	-	-	-	-
시비	1,780	1,700	80	-	80	-	-	-	-
구비	1,250	950	300	11	289	-	-	-	-
기타(민자)	-	-	-	-	-	-	-	-	-

5 공약달성 확인지표

구분	확인지표	단위	목표	2022	2023	2024	2025	2026	
1	공동육아방 확충	개소수	개소	2	-	1	1	-	-

6 기대효과

- 일요일 시범운영, 대상자별 체험프로그램 시행 등 공동육아방 활성화를 위한 다양한 정책을 시행하여, 이용자에게 양질의 놀이공간을 제공함

여성친화도시 조성

추진부서	보육지원과	이행도	정상추진
담당자	과장 이영민	양성평등팀장 장현정	주무관 조영아(2094-1782)

기본 현황	사업유형		사업주체		입지구분		재정소요액 (단위:백만원)	해 당 사업지
	신규	지속	자체	서울시 (중앙정부)	민자	입기 내		
	○		○			○ (중기)	2,276	중랑구 전역

1 현황 및 정책목표

1. 현 황

- 여성이 일상적인 삶에 많은 영향을 주는 도시안전, 돌봄 등 부분에 성별 고려가 필요성 제기
- 여성의 성장과 일상생활의 안전을 도모하는 지역정책에 대한 요구 증대

2. 정책목표

- 여성의 지역정책 참여 활성화 및 여성의 요구를 반영한 안전한 도시 환경 조성
- 여성친화도시 조성을 통한 실질적인 양성평등 실현
- 여성친화도시 5대 목표

5대 목표	내 용
성평등 정책 추진기반 구축	- 성평등 업무 수행할 수 있는 제도적 기반마련 - 지역사회 성인지 역량강화 및 성평등 문화확산
여성의 경제·사회 참여 확대	- 여성 취·창업 활성화 - 여성 고용 안정을 위한 지역사회 의무 확대
지역사회 안전증진	- 각종 위험으로부터 안전한 지역 환경 조성 - 여성과 사회적 약자의 안전 역량 강화
가족친화 환경조성	- 양성평등 고용환경 조성 - 돌봄에 대한 지역사회 책임 강화
여성의 지역사회 활동역량 강화	- 지역사회 여성 활동 확산 - 모든 분야의 여성 대표성 증진을 위한 조치

2 사업개요

1) 여성친화도시 추진 기반 마련

○ 성평등 추진기반 구축

- 여성정책추진 전담팀 신설
- 성평등추진기반 구축을 위한 전담인력 배치
- 여성친화도시 조성 예산 확대 (성평등, 여성·안전예산 확보)
- 관리직 여성 대표성 향상을 위한 제도개선 계획(양성평등 인사계획 수립)
- 성인지 통계 구축 계획

2) 여성 경제·사회 참여 확대

○ 여성 취·창업지원 프로그램 운영

- 수행기관 : 중랑여성인력개발센터

○ 일자리기관 협의체 구성 및 운영

3) 지역사회 안전 증진(여성안전마을 조성)

○ 모두가 안전한 중랑 만들기

- 불법촬영 걱정 없는 중랑
 - 중랑경찰서와 협업하여 불법촬영 탐지장비 대여 및 숙박업소 점검
- 범죄취약지역 CCTV 확대 설치(도시안전과)
- 안심앱과 연계한 안심스카우트 사업
- 안심골목사업 확대(도시경관과)
 - 지역 맞춤형 생활안심디자인사업 추진

○ 불법촬영 시민감시단 활동(내마을 지키기)

- 공중화장실 점검 및 인식개선 캠페인 등

○ 생활안심사업

- 안심보안관, 안심택배함, 1인가구 안심환경 조성

○ 찾아가는 폭력예방 교육 실시

4) 가족친화(돌봄)환경조성

○ 우리동네 키움센터를 통한 공적돌봄의 인프라 확충

○ 돌봄사각지대 해소를 위한 지역돌봄협의체 구성·운영

5) 여성의 지역사회 활동역량 강화

- **중랑구성평등활동센터 운영강화**
 - 지역사회 성인지교육을 통한 지역사회 역량강화
 - 성평등 활동가 양성 및 역량 강화
 - 중랑×성평등×있다 사업으로 마을과 협업한 사업구축
- **양성평등주간 기념행사 등 지역행사 기획 및 추진**
- **여성지도자 리더십연수 등 역량강화**

3] 추진계획

- **여성의 지역사회 활동역량 강화를 위한 예산 확보 : '22. 9월**
 - 여성지도자 리더십 연수 : '22.10월 여성단체연합회 등 30 여명
- **'23년 여성안전 등 예산확보: '22. 11월**
 - 모두가 안전한 중랑만들기 사업 추진
- **성평등 추진기반 구축 마련 : '23. 3월 ~ 6월**
 - 여성정책추진 전담팀 신설 ('23년 3월)
 - 성평등추진기반 구축을 위한 전문 인력 확보 ('23년 3월)
- **여성친화도시 조성 중랑구 정책 진단 : '23. 6월 ~ 12월**
 - 중랑구 여성정책 진단을 위한 성인지 통계 구축 ('23년 6월)
 - 여성친화도시 조성 컨설팅 위한 부서 협의 ('23년 10월)
- **여성친화도시 조성을 위한 전문 컨설팅 : '24. 3월**
 - 여성친화도시 조성사업 중장기 발전계획 수립 ('24년 5월)
- **여성친화도시 조성 여성가족부 인증 추진 : '24. 10월 ~**
- **여성친화도시 조성 및 여성가족부 인증 : '25.3**
- **연차별 추진계획 및 일정**

(단위:분기)

구 분	2023				2024				2025				2026				비고
	1	2	3	4	1	2	3	4	1	2	3	4	1	2	3	4	
1	여성친화도시지정																

○ 연차별 소요예산

(단위 : 백만원)

구분	합계	임기전 (계속사업의 경우)	임기 내					임기후
			소계	2022	2023	2024	2025	
계	2,276		2,276	376	400	450	500	550
국비								
시비	300		300	100	100	100		
구비	1,976		1,976	276	300	350	500	550
기타(민자)								

4] 공약달성 확인지표

구분	확인지표	단위	목표	2022	2023	2024	2025	2026
1	여성친화도시 조성 기반 마련(전담팀 신설)	시행	회	1		1		
2	여성친화도시조성 중량구 성인지 통계구축 및 컨설팅	시행	회	1			1	
3	여성친화도시 조성 여상가족부 인증 추진	제출	회					1

5] 기대효과

- 여성친화도시 인증을 통해 지역사회의 성평등 정책을 발전시켜 중·장기적으로 ‘성평등 파트너 도시’ 구성에 기반이 되고자 함.

동물과 함께 하는 생명친화도시 중랑 조성

추진부서	보건행정과		이행도	정상추진
담당자	과장 김희연	동물정책팀장 이성현	이윤미	곽선희(2094-1045) 주무관 김가희(2094-1043) 손남희(2094-0752)

기본 현황	사업유형		사업주체			입기구분		재정소요액 (단위:백만원)	해당 사업지
	신규	지속	자체	서울시 (중앙정부)	민자	입기내	입기후		
○		○				○ (중기)		1,055	중랑구 전역

1 현황 및 정책목표

1. 현 황

- 길고양이 보호를 위한 급식소 및 중성화사업 수요 증가
- 반려견 동반 시설 등의 확충에 대한 구민 요구 증대
- 동물보호 및 생명존중 문화 조성을 위한 교육 프로그램 필요

2. 정책목표

- 길고양이 중성화사업 확대 : 연간 800두
- 반려인 쉼터 그늘막 설치 : 2개소
- 동물보호 및 생명존중 교육 확대 실시 : 연간 100회
- 길고양이 급식소 청결유지 등을 위한 민간단체 예산지원 확대

2 사업개요

- 길고양이 중성화 사업 및 급식소 운영 지원 확대
- 올바른 반려문화 조성을 위한 ‘반려인 쉼터’ 시설개선
- 동물복지 기능 강화를 위한 생명존중 교육프로그램 운영

3 추진실적

- 길고양이 중성화사업 실적 : '20년 520두 / '21년 550두
- 중랑천 반려인 쉼터 조성 : 중·소형견, 대형견 쉼터 각 2개소
- 동물보호 및 동물 행동교정 교육 실적 : '21년 80건

【 공약(계속)사업 실현 로드맵 】

- 길고양이 중성화 확대 시행

2018. 7. 연간 345두	→	민선7기 연간 550두	→	민선8기				
				2022	2023	2024	2025	2026
				600두	650두	700두	750두	800두

- 반려인 쉼터 그늘막 설치

2018. 7. 0개소	→	민선7기 2개소	→	민선8기				
				2022	2023	2024	2025	2026
				0	2	0	0	0

- 동물보호교육 실시

2018. 7. 0회	→	민선7기 80회	→	민선8기				
				2022	2023	2024	2025	2026
				80회	85회	90회	95회	100회

4 추진계획

- 길고양이 중성화사업 확대 및 급식소 운영지원
 - 길고양이 중성화사업 확대 시행 : 연 600두 → 800두
 - 민간단체의 길고양이 급식소 운영 및 청결유지를 위한 지원 확대 : '23년 13,000천원
- 반려인 쉼터 시설 개선
 - 반려인 쉼터 시설 개선 및 그늘막 설치 : 2개소
 - 반려인 쉼터 시설을 활용한 반려견 산책 프로그램 시행
- 동물과 함께하는 생명존중 교육프로그램 운영
 - 어린이집, 유치원 대상 찾아가는 동물보호교육 실시 : 연 70회
 - 반려견 소유 가정을 방문하여 행동교정교육 시행 : 연 30가구
- 중랑구 온라인 펫카페를 통한 동물 인식개선 캠페인 시행
 - 네이버 카페 '무엇이든 물어보시개' : 2022년 5월 개설 시범운영중
 - 동물관련 상식 동영상 및 온라인 상담 제공

○ 연차별 추진계획 및 일정

(단위 : 분기)

구 분	2022		2023				2024				2025				2026				비고
	3	4	1	2	3	4	1	2	3	4	1	2	3	4	1	2	3	4	
1	길고양이 중성화 시행																		
2	반려인 쉼터 그늘막 설치																		
3	동물보호교육 실시																		

○ 연차별 소요예산

(단위 : 백만원)

구 분	합계	임기전 <small>(계수사업의 경우)</small>	임기 내						임기 후
			소계	2022	2023	2024	2025	2026	
계	1,217	162	1,055	162	206	217	229	241	
국비	162	24	138	24	24	28	30	32	
시비	324	48	276	48	48	56	60	64	
구비	731	90	641	90	134	133	139	145	
기타(민자)	0	0	0	0	0	0	0	0	

5 공약달성 확인지표

구분	확인지표	단위	목표	2022	2023	2024	2025	2026	
1	길고양이 중성화 사업	건수	마리	800	600	650	700	750	800
2	반려인 쉼터 그늘막 설치	개소	개소	2		2			
3	동물보호교육	건수	회	100	80	85	90	95	100

6 기대효과

- 길고양이의 적절한 관리 및 동물보호 활동 지원으로 사람과 동물이 조화롭게 공존하는 생명친화도시 중랑 실현
- 중랑천 반려인 쉼터 시설을 개선하여 행복한 반려문화 환경조성
- 동물보호교육, 반려견 행동교정 교육을 통해 동물에 대한 인식개선 및 올바른 동물 문화 정착

장애인 독감예방접종 확대 실시

추진부서	건강증진과	이행도	정상추진
담당자	과장 우미영	모자보건팀장 김미숙	주무관 박상영(2094-0875)

기본 현황	사업유형		사업주체			임기구분		재정소요액 (단위:백만원)	해당 사업지
	신규	지속	자체	서울시 (중앙정부)	민자	임기내	임기후		
	○		○			○ (중기)		1,312	중랑구 전역

1 현황 및 정책목표

1. 현 황

- 2017. : 장애인(1,2급) 독감예방접종 보건소 접종 실시
- 2018. : 장애인 독감예방접종 의료기관 위탁으로 접종편의 제공
- 2019. : 무료접종대상 장애 1~2급 → 3급(심한 장애인)으로 확대

2. 정책목표

- 장애정도가 심한 장애인에서 전체 장애인으로 독감무료접종 대상 확대
- 인플루엔자 유행에 대비하여 예방접종을 적기에 실시하여 질병부담을 감소시키고 주민 보건 향상에 기여

2 사업개요

- 주요 변경사항 : 장애인 무료독감 대상 확대

구 분	현 행	변경(지원확대)
중량구 지원	만14세~64세 심한 장애인(4,357명)	만14세~64세 모든 장애인 (심하지 않은 장애인 포함, 9,387명)
정부 지원	만13세 이하 및 만65세 이상 (10,823명)	좌동
총 지원 인원(명)	15,180명	20,210명(전체 장애인)

- 대 상 : 관내 전체 장애인
- 접종일정 : 매년 10월~12월
- 접종장소 : 관내 협약 위탁의료기관 87개소
- 내 용 : 독감백신 무료접종 실시

3 추진계획

주요 내용

1. 장애인 명단 확보 및 시스템 업로드	<ul style="list-style-type: none"> ▪ 연령대별 관내 장애인 명단(연락처, 주소 포함) 확보(장애인복지과 협조) ▪ 위탁의료기관 접종 시 대상자에 해당함을 조회할 수 있도록 예방접종 통합관리시스템에 명단 사전 업로드
2. 위탁계약 체결 및 백신수급관리	<ul style="list-style-type: none"> ▪ 관내 장애인 독감 위탁의료기관 체결 ▪ 위탁의료기관별 백신공급 및 백신수급현황 관리
3. 접종홍보 및 안내	<ul style="list-style-type: none"> ▪ (문자발송) 접종일정 확정 시 명단 내 기재된 연락처로 접종대상, 일정, 장소, 준비물 등 문자메시지 사전 안내 ▪ (우편발송) 접종대상, 일정, 접종 가능 위탁의료기관 명단, 엘리베이터 유/무 등이 포함된 안내문 제작 후 개별 주소지로 우편 발송 ▪ (관용매체) 구청 및 보건소 홈페이지, 소식지, SNS(블로그 등) 내 접종일정 및 접종 가능한 관내 위탁의료기관 명단 게시
4. 접종실시 및 실적관리	<ul style="list-style-type: none"> ▪ 접종장소 및 일정 확인 후 관내 위탁의료기관에 개별 내원하여 접종 ▪ 관내 장애인 시설(2개소) 접종 수요조사 및 방문접종 실시 ▪ 주 1회 실적 확인 후 미접종자에 대한 문자발송, 유선안내 등 적극적인 홍보로 접종률 제고

○ 연차별 추진계획 및 일정

(단위:분기)

구 분	2022		2023		2024		2025		2026		비고
	3	4	1	2	3	4	1	2	3	4	
장애인 명단 확보 및 시스템 업로드	■	■			■	■			■	■	
위탁계약 체결 및 백신수급관리	■	■			■	■			■	■	
접종홍보 및 안내	■	■			■	■			■	■	
접종실시 및 실적관리		■			■	■			■	■	

○ 연차별 소요예산

(단위 : 백만원)

구 분	합계	입기전 (계사입의경유)	입기 내					입기후
			소계	2022	2023	2024	2025	
계	1,312		1,312	206	206	295	300	305
국비								
시비								
구비	1,312		1,312	206	206	295	300	305
기타(민자)								

※ 취약계층(장애인 및 의료급여수급자) 독감예방접종 백신비 및 시행비 포함

4 공약달성 확인지표

구분	확인지표	단위	목표	2022	2023	2024	2025	2026
1 장애인 독감예방접종률 (접종건수/14~64세 장애인×100)	접종률	%	전년도 대비 3%씩 상승	'22년 실적 생성에 따른 세부 연간목표 설정				

※ 장애인 독감예방접종 단독 실적은 '22년 최초 생성되어 '23년 이후 연차별 목표를 전년도 대비 3%씩 상승으로 설정하고자 함

※ 독감예방접종 추진실적

구분	2018		2019		2020		2021	
	대상자	접종건수 (접종률)	대상자	접종건수 (접종률)	대상자	접종건수 (접종률)	대상자	접종건수 (접종률)
취약계층*	12,033	4,184 (34.8%)	11,877	4,122 (34.7%)	13,977	2,142 (15.3%)	10,439	2,406 (23.0%)

* 취약계층 : 장애정도가 심한 장애인, 의료급여수급자 포함

5 기대효과

- 장애인 독감예방접종 대상자 확대로 건강 형평성 도모 및 구민 건강 보호

지역의료자원과 연계한 찾아가는 경로당 건강관리사업

추진부서	의약과	이행도	정상추진
담당자	과장 강성심	방문보건팀장 신민자	주무관 황은지(2094-0673)

기본 현황	사업유형		사업주체		임기구분		재정소요액 (단위:백만원)	해 당 사업지
	신규	지속	자체	서울시 (중앙정부) 민자	임기 내	임기 후		
	○		○			○ (중기)	143	중랑구 전역

1 현황 및 정책목표

1. 현 황

- 인구고령화 및 만성질환 증가에 따라 질병의 예방, 조기발견 및 추후관리의 필요성이 지속적으로 증가함
- 관내 경로당 현황: 등록회원 수 기준

등록회원수	100명이상	51명~99명	50명이하	합계
경로당수	3	17	108	128

2. 정책목표

- 독거 어르신 및 건강관리 사각지대에 있는 취약계층을 대상으로 진료 및 예방적 건강관리 서비스를 제공함으로써 건강수준 향상 및 건강격차 해소
- 지역의료기관 및 직능단체와 협력하여 전문적이고 통합적인 건강관리 서비스 제공

2 사업개요

- 대 상: 관내 경로당 128개소
 - 중화1동 통합경로당 외 127개소
- 사업내용: 지역의료기관 및 직능단체와 협의체를 구성하여 경로당에 방문, 맞춤형 건강관리서비스 제공
 - 혈압, 혈당 측정 및 건강체크, 건강관리상담 및 전문적 교육
 - 진료, 복약지도, 올바른 정보제공
 - 치매안심센터, 타 부서 경로당 사업과 연계하여 프로그램 제공
- 이행방안
 - 지역의료기관, 직능단체와 연계한 전문적 교육·상담
 - 찾동 어르신방문건강관리사업에 연계하여 지속적으로 관리

3 추진계획

- 향후 추진계획
 - 경로당 건강관리사업 기본계획 수립: '22. 8.
 - 경로당 사전 수요조사: '22. 9.~10.
 - 지역의료기관, 직능단체와 협의체 구성: '22. 9.~12.
 - 사업시행: '23. 1.~

○ 연차별 추진계획 및 일정

(단위 : 분기)

구 분	2022		2023				2024				2025				2026				비고	
	3	4	1	2	3	4	1	2	3	4	1	2	3	4	1	2	3	4		
1	경로당 사전 수요조사	■																		
2	협의체 구성	■																		
3	경로당 건강관리			■	■	■	■	■	■	■	■	■	■	■	■	■	■	■	■	■

○ 연차별 소요예산

(단위 : 백만원)

구 분	합계	암기전 <small>(계속사업의 경우)</small>	임기 내					암기후
			소계	2022	2023	2024	2025	
계	143		143	5	25	33	40	40
국비								
시비								
구비	143		143	5	25	33	40	40
기타(민자)								

4] 공약달성 확인지표

구분		확인지표	단위	목표	2022	2023	2024	2025	2026
1	경로당 건강관리	개소수	개소	208		32	48	64	64
2	협의체 회의	개최수	회	21	5	4	4	4	4

5] 구민참여 실적

- 경로당 사전 수요조사
- 지역의료기관, 직능단체와 협의체 구성

6] 기대효과

- 지역의료기관과 연계한 찾아가는 진료서비스로 의료 접근성 향상 및 건강 격차 해소

따뜻한 중랑 산후조리 확대 지원

추진부서	건강증진과	이행도	정상추진
담당자	과장 우미영	모자보건팀장 김미숙	주무관 남금남(2094-0840)

기본 현황	사업유형		사업주체			입지구분		재정소요액 (단위:백만원)	해 당 사업지
	신규	지속	자체	서울시 (중앙정부)	민자	입기 내	입기 후		
		○	○			○ (중기)		3,028	중랑구 전역

1 현황 및 정책목표

1. 추진 배경 및 현황

○ 추진배경

- 당면 사회문제인 저출산 해소를 위해 중랑구에서는 다양한 출산지원정책 (따뜻한 중랑 산후조리 지원 서비스)을 추진 중이며 정부지원 산모·신생아 서비스 이용자의 “따뜻한 중랑 산후조리 서비스 본인부담금 지원” 신청 시 거주기간 조건 기준 완화로 전체 산모 대상 산후조리 확대지원
- 산모·신생아 건강관리 서비스 대상자 본인부담금 전액지원(부가카치세 10% 제외)

○ 추진현황

- '18. 10. 출산지원 정책 민선 7기 공약사업 시작
- '19. 01. 대상자 지원 확대
(거주기간 1년 이상 산모 → 산모 또는 배우자로 지원 확대)
- '19. 12. 서울시 자치구 행정우수사례 장려상 수상
- 서비스 이용자 만족도 조사 결과 ('18년 95.6% → '22년 상반기 99.4%)

2. 정책목표

○ 따뜻한 중랑 산후조리 서비스 산모 100% 지원

- '22년 말까지 따뜻한 중랑 산후조리 서비스 산모 100% 확대 지원

2 사업개요

- 대 상: 소득에 상관없이 종량구 1년 이상 거주 산모 또는 배우자
(2022.1.1.이후 출생아부터 소급 적용)
- 내 용: 산모·신생아 건강관리지원 사업의 본인부담금 90%지원
- 지원전달체계

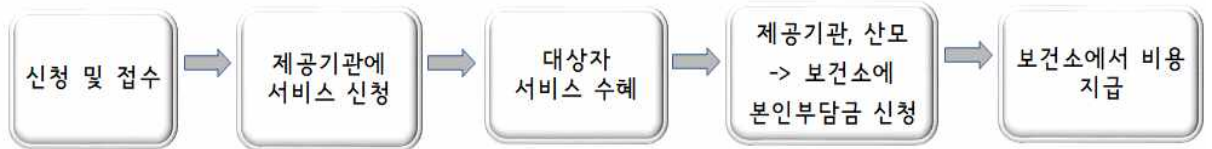

- 주요 변경 사항(기준완화)

구 분	현 행	변경(지원확대)
신청기한	출산일로부터 30일 까지	출산일로부터 1년 이내
이용기관	관내 제공기관 이용(15개소)	제한없음

3 추진실적

- 따뜻한 종량 산후조리 서비스 지원 연도별 실적

구 분	소계	2018. 10~	2019년	2020년	2021년	2022. 10.
실적(건수)	4,282	302	1,204	1,000	920	856

- 산후조리 서비스 지원 실현 로드맵

【 따뜻한 종량 산후조리 서비스 지원 실현 로드맵 】

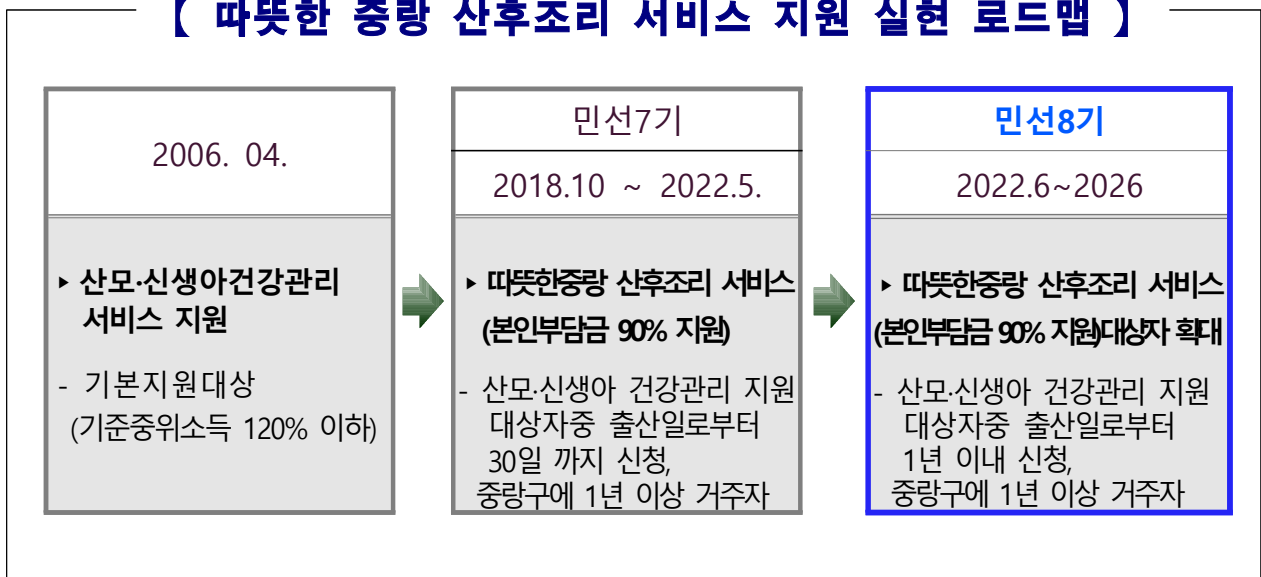

4 추진계획

○ 따뜻한 중랑 산후조리 서비스 지원 세부 계획

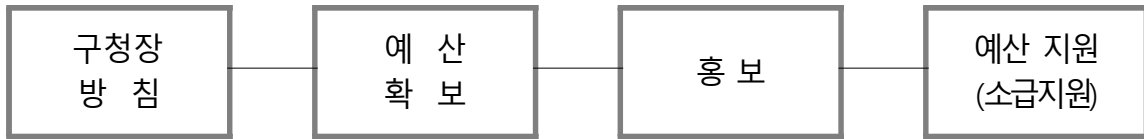

- 구청장 방침 수립 ('22. 09.)
- 예산 확보 : 추가 소요예산 추경 예산 확보 ('22. 09.)
- 홍보 계획

시기별	내 용
출산 전,후	· 임신부 등록 시 출산 1개월 전 문자 안내
	· 출산 후 미신청자 문자 안내
출산 후	· 사업안내 포스터· 전단지 배포 및 게시
	· 출생신고 시 사업안내
연중	언론보도, 소식지, SNS, 현수막, 면목역광장 전광판 게시

- 예산 지원 : 예산확보 후 절차에 따라 지원
→ 2022.1.1.출생아부터 소급대상자 유선 및 문자 안내 후 소금지원 ('22. 9~12.)

○ 연차별 추진계획 및 일정

(단위 : 분기)

구 분		2022		2023				2024				2025				2026				비고
		3	4	1	2	3	4	1	2	3	4	1	2	3	4	1	2	3	4	
서비스 지원	따뜻한 중랑 산후조리 지원	[Continuous Support]																		
서비스 질 관리	이용자 만족도 조사	[Q3]	[Q4]	[Q1]	[Q2]	[Q3]	[Q4]	[Q1]	[Q2]	[Q3]	[Q4]	[Q1]	[Q2]	[Q3]	[Q4]	[Q1]	[Q2]	[Q3]	[Q4]	
	제공기관 현장점검, 간담회	[Q3]	[Q4]	[Q1]	[Q2]	[Q3]	[Q4]	[Q1]	[Q2]	[Q3]	[Q4]	[Q1]	[Q2]	[Q3]	[Q4]	[Q1]	[Q2]	[Q3]	[Q4]	
사업홍보	홍보물 제작 및 배포	[Continuous Promotion]																		

○ 연차별 소요예산

(단위 : 백만원)

구 분	합계	암기전 (계속사업의 경우)	임기 내					암기후
			소계	2022	2023	2024	2025	
계	4,828	1,800	3,028	600	503	625	650	650
국비								
시비								
구비	4,828	1,800	3,028	600	503	625	650	650

5] 공약달성 확인지표

구분	확인지표	단위	목표	2022	2023	2024	2025	2026
1	서비스 이용자 만족도	전화설문 통계	% 96% 이상	96%이상	96%이상	96%이상	96%이상	96%이상
2	*따뜻한 중랑 산후조리 서비스 지원률	지원률	% 100%	100	100	100	100	100

*산모·신생아 서비스 이용자 대비 지원률

6] 기대효과

- 모든 대상자의 산후조리 지원으로 산모와 신생아 건강권 확보
- 본인부담금 지원으로 출산가정 경제적 부담 경감
- 중랑구 거주 기간 완화로 민원 해소 및 만족도 향상

어린이집 지원 확대

추진부서	보육지원과	이행도	정상추진
담당자	과장 이영민	보육지원팀장 이훈재	주무관 구주영(2094-1772)

기본 현황	사업유형		사업주체		임기구분		재정소요액 (단위:백만원)	해 당 사업지
	신규	지속	자체	서울시 (중앙정부) 민자	임기 내	임기 후		
		○	○			○ (중기)	5,286	중랑구 전역

1 현황 및 정책목표

1. 현 황

- 담임교사 근속수당 지원
 - 정부미지원시설 1년 이상 재직 담임교사에 3~4만원 지원
- 어린이집 냉난방비 지원
 - 대상 : 민간·가정·협동시설(서울형 포함)
 - 연4회 지원

2. 정책목표

- 근속수당 지원대상과 지원 단가 확대로 담임교사 사기 진작과 보육시설의 이직률 감소 효과 기대
- 냉난방비 등 환경 개선비 지원으로 시설의 운영난을 해소하고 아동들에게 쾌적한 환경 제공
- 영아간식비 및 어린이집 행사지원 확대를 통한 보육수준 향상

2 사업개요

[담임교사 근속수당 지원 확대]

- 지원목적
 - 1년 이상 동일 어린이집에 재직중인 담임교사에게 근속수당을 지급함으로써 이직률을 낮추어 원아의 정서적 안정성 제고
 - 어린이집의 구인난을 해소하여 보육서비스의 품질 향상
- 지원현황
 - 1년 이상 재직 담임교사 : 3만원/월
 - 2년 이상 재직 담임교사 : 4만원/월
- 지원대상 확대
 - 현 재 : 민간·가정 등 정부미지원시설에서 1년 이상 재직 중인 담임교사
 - 확 대 : 서울형 및 정부지원시설 포함 전체 담임교사로 확대
- 지원단가 확대
 - 정부미지원시설 담임교사
 - 1년 이상 종사자 : 30,000원 → 40,000원
 - 2년 이상 종사자 : 40,000원 → 50,000원
 - 서울형 및 정부지원시설 담임교사
 - 1년 이상 종사자 : 20,000원(신설)
- 연차별 소요예산

(단위 : 백만원)

구 분	합계	임기전 (계속사업의 경우)	임기 내					임기후	
			소계	2022	2023	2024	2025		2026
계	1,809	532	1,277	133	286	286	286	286	
국비	0	0	0	0	0	0	0	0	
시비	0	0	0	0	0	0	0	0	
구비	1,809	532	1,277	133	286	286	286	286	
기타(민재)	0	0	0	0	0	0	0	0	

[어린이집 냉난방비 지원 확대]

- 지원목적
 - 냉난방비 지원으로 무더위와 혹한기를 대처하고 쾌적한 보육환경을 제공하여 아동들의 건강을 돌봄
 - 코로나19로 운영난을 겪고 있는 어린이집의 운영비 보조
- 지원대상 : 민간·가정·협동 어린이집 119개소
- 지원금액 확대
 - 현 재 : 정월별 차등 지원(5~10만원, 연 4회 지원)
 - 확 대 : 5~10만원→8~14만원
- 연차별 소요예산 (단위 : 백만원)

구 분	합계	임기전 <small>(계속사업의 경우)</small>	임기 내					임기후
			소계	2022	2023	2024	2025	
계	386	152	234	38	49	49	49	49
국비	0	0	0	0	0	0	0	0
시비	0	0	0	0	0	0	0	0
구비	386	152	234	38	49	49	49	49
기타(민자)	0	0	0	0	0	0	0	0

[영아간식비 지원 확대]

- 지원목적 : 물가상승에 따른 영아 간식비를 확대 지원하여 양질의 급·간식을 제공함으로써 영아들의 성장발육에 기여
- 지원대상 : 국공립·민간·가정 영아(0~2세)
- 영아간식비 지원금액 1인당 월 17,500원으로 확대

	현 재	확 대	비 고
계	12,500원	17,500원	국공립·민간·가정영아
시비지원 (시50:구50)	3,800원	3,800원	
구비지원 (구비100)	8,700원	13,700원	5,000원 추가지원

○ 연차별 소요예산

(단위 : 백만원)

구 분	합계	압기전 <small>(계속사업의 경우)</small>	임기 내						압기후
			소계	2022	2023	2024	2025	2026	
계	6,129	2,354	3,775	567	802	802	802	802	
국비	0	0	0	0	0	0	0	0	
시비	860	430	430	86	86	86	86	86	
구비	5,269	1,924	3,345	481	716	716	716	716	
기타(민자)	0	0	0	0	0	0	0	0	

【 공약(계속)사업 실현 로드맵】

- 담임교사 근속수당 월 1만원 추가 지원 및 정부지원시설 담임 2만원 신설
- 어린이집 냉난방비 5~10만원 → 8~14만원 지원금액 확대
- 영아 간식비 월 5,000원 추가 지원

3 추진계획

○ 연차별 추진계획 및 일정

(단위:분기)

구 분	2022		2023		2024		2025		2026		비고
	3	4	1	2	3	4	1	2	3	4	
1 담임교사 근속수당 지원액											
2 어린이집 냉난방비 지원											
3 영아 간식비 지원확대											

4 공약달성 확인지표

구분	확인지표	단위	목표	2022	2023	2024	2025	2026
1 담임교사 근속수당 지원액	예산	백만원	1,277	133	286	286	286	286
2 어린이집 냉난방비 지원	예산	백만원	234	38	49	49	49	49
3 영아 간식비 지원확대	예산	백만원	3,775	567	802	802	802	802

5 기대효과

- 담임교사 수당 지원 확대로 보육교직원의 사기 증진
- 어린이집 냉난방비 및 영아간식비 지원 확대로 안정적인 보육환경 조성

어린이집 시설환경 개선

추진부서	보육지원과	이행도	정상추진
담당자	과장 이영민	보육지원팀장 이훈재	주무관 구주영(2094-1772)

기본 현황	사업유형		사업주체		입지구분		재정소요액 (단위:백만원)	해당 사업지
	신규	지속	자체	서울시 (중앙정부) 민자	입기 내	입기 후		
		○	○		○ (중기)		990	중랑구 전역

1 현황 및 정책목표

1. 현 황

- 민간·가정 어린이집 노후시설 개보수를 위해 시설보강비 지원
- 서울시에서 시설보강비를 지원하고 있으나 소규모 지원액으로 많은 시설 지원이 어려워 구비를 통한 지원 확대
- 최근 3년간 시설보강비 지원 현황

연도	개소	민간	가정	지원액
2022년	37	19	18	206,374천원
2021년	9	6	3	100,020천원
2020년	26	8	18	90,274천원

2. 정책목표

- 민간·가정어린이집 이용 아동이 안전하고 쾌적한 환경에서 양질의 보육 서비스를 받을 수 있도록 시비 지원 외에 구비 확대 지원하여 어린이집 노후시설 보강

2 사업개요

- 사업대상 : 민간·가정어린이집 117개소(민간63,가정54)중 시설개선이 필요한 어린이집
- 사업내용 : 실내 환경개선, 안전·위생관련 시설 등 노후시설 보수
- 사업비 : 198백만원(구비)
- 추진절차 : 시설보강 수요조사 → 타당성 검토 → 지원대상 선정 → 사업비 교부 → 공사 시행 → 사업비 정산
- 서울시 시설보강 사업비 확보 : 구비지원 이외의 기타 미지원 시설은 시비 지원 대상으로 선정하여 지원

3 추진실적

계	2022년		2021년		2020년		2019년	
개소	37개소		9개소		26개소		28개소	
지원금액	206,374천원 시:8,374 구:198,000		100,000천원 시:10,000 구:90,000		90,274천원 시:30,274 구:60,000		86,442천원 시:36,442 구:50,000	
구분	민간	가정	민간	가정	민간	가정	민간	가정
	19	18	6	3	8	18	14	14

【 공약(계속)사업 실현 로드맵】

- 민간·가정 어린이집 시설보강비 확대 연 198백만원

민선7기	민선8기					
555백만원	2022	2023	2024	2025	2026	총
	198백만원	198백만원	198백만원	198백만원	198백만원	990백만원

4 추진계획

- 향후 추진계획
 - 23년 시설보강 기본계획 수립 : '23. 2월
 - 23년 시설보강 희망 사업 수요조사 : '23. 3월
 - 23년 시설보강 사업추진 : '23. 4.~12.

○ 연차별 추진계획 및 일정

(단위:분기)

구분	2022		2023				2024				2025				2026				비고	
	3	4	1	2	3	4	1	2	3	4	1	2	3	4	1	2	3	4		
1	민간·가정어린이집 시설보강																			

○ 연차별 소요예산

(단위 : 백만원)

구분	합계	입기전 <small>(계속사업의 경우)</small>	입기 내						입기후
			소계	2022	2023	2024	2025	2026	
계	1,545	555	990	198	198	198	198	198	
국비	0	0	0	0	0	0	0	0	
시비	132	132	0	0	0	0	0	0	
구비	1,413	423	990	198	198	198	198	198	
기타(민자)	0	0	0	0	0	0	0	0	

5] 공약달성 확인지표

구분	확인지표	단위	목표	2022	2023	2024	2025	2026
1	민간·가정어린이집 시설보강 지원액	백만원	990	198	198	198	198	198

6] 기대효과

- 어린이집 시설환경 개선비 지원을 통해 안전하고 쾌적한 보육환경 조성

종량 아동돌봄센터 확대

추진부서	아동청소년과		이행도	정상추진	
담당자	과장 오은경	아동정책팀장	육은주	주무관	차은진(2094-6946)

기본 현황	사업유형		사업주체			입기구분		재정소요액 (단위:백만원)	해당 사업지
	신규	지속	자체	서울시 (중앙정부)	민자	입기내	입기후		
		○	○	○ (재정)		○ (중기)		181	중랑구

1 현황 및 정책목표

1. 현 황

구분	명 칭	위 치	면적	정원	개소일
1호점	신내동우리동네키움센터	신내역로1길 145, 105호	73㎡ (23평)	22명	'20.2.1.
2호점	묵동우리동네키움센터	신내로25가길 2, 303호	87㎡ (26평)	26명	'21.2.3.
3호점	면목4동우리동네키움센터	용마산로 209. 상가1동 1호	91㎡ (27평)	22명	'22.1.10.
4호점	면목7동우리동네키움센터	용마산로51길 42, 202호	130㎡ (39평)	28명	'22.5.23.
5호점	망우본동우리동네키움센터	양원역로 92, 지역편의시설 2호	97㎡ (29평)	22명	'22.5.25.
6호점	묵1동우리동네키움센터	동일로160길 49, 2층	115.8㎡ (35평)	24명	'23.7.26.

2. 정책목표

- 맞벌이 가정의 양육부담을 경감하고 보호자의 일과 가정 양립을 지원함으로써 양육 친화적 환경 조성
- 늘봄학교와의 연계 및 우리동네키움센터 운영의 내실화를 통해 공백 없는 아동돌봄을 실현함으로써 맞벌이 가정의 양육 부담을 경감

2 사업개요

- 사업근거 : 아동복지법 제44조의2(다함께돌봄센터)
- 사업내용 : 맞벌이가정 초등학생 방과 후 돌봄시설 확대
- 대 상 : 돌봄이 필요한 모든 초등학생
- 운영방법 : 민간위탁 운영
- 소요예산 : 181백만원(국 35, 시 141, 구 5)

3 추진실적

- '20. 2. : 중랑구1호점 신내동우리동네키움센터 개소
- '21. 2. : 중랑구2호점 묵동우리동네키움센터 개소
- '22. 1. : 중랑구3호점 면목4동우리동네키움센터 개소
- '22. 5. : 중랑구4호점 면목7동우리동네키움센터 및 5호점 망우본동우리동네키움센터 개소
- '23. 7. : 중랑구6호점 묵1동우리동네키움센터 개소

4 추진계획

- 연차별 추진계획 및 일정

(단위:분기)

구 분		2022		2023				2024				2025				2026				비고
		3	4	1	2	3	4	1	2	3	4	1	2	3	4	1	2	3	4	
1	우리동네키움센터 확대																			1개소 확충
2	늘봄학교 시행																			22개교 시행

○ 연차별 소요예산

(단위 : 백만원)

구분	합계	암기전 (계수사업의 경우)	임기 내					암기후
			소계	2022	2023	2024	2025	
계	181	-	181	-	181	-	-	-
국비	35	-	35	-	35	-	-	-
시비	141	-	141	-	141	-	-	-
구비	5	-	5	-	5	-	-	-
기타(민자)	-	-	-	-	-	-	-	-

5 공약달성 확인지표

구분	확인지표	단위	목표	2022	2023	2024	2025	2026
우리동네키움센터 확대	신규설치 개소 수	개	1	-	1	-	-	-
늘봄학교 시행	시행 학교 수	개	22	-	-	22	22	22

6 기대효과

- 지역 내 다양한 돌봄시설들의 지속적인 협력과 내실화를 통해 부모와 아이가 모두 만족할 수 있는 지역돌봄 실현
- 우리동네키움센터 운영에 있어 방학, 재량학습일 등 늘봄학교의 돌봄공백을 메우고, 특화 프로그램을 개발·운영하여 빈틈없는 돌봄서비스 제공

1인 가구 지원센터 건립

추진부서	보육지원과	이행도	정상추진
담당자	과장 이영민	다문화팀장 오미현	주무관 박태호(2094-1793)

기본 현황	사업유형		사업주체			입지구분		재정소요액 (단위:백만원)	해 당 사업지
	신규	지속	자체	서울시 (중앙정부)	민자	입기 내	입기 후		
	○		○			○ (단기)		955	중랑구 전역

1 현황 및 정책목표

1. 현 황

- 추진경위
 - '19. 3. : 서울시 「1인가구 지원 기본조례」 제정
 - '20. 1. : 중랑구 1인가구 지원센터 운영 시작 (가족센터 내)
 - '21. 9. : 중랑구 「1인가구 지원 조례」 제정

○ 1인가구 현황(중랑구) : 총 60,487명 (단위:명)

총 계		20세 (미만)		30세~39세		40세~49세		50세~59세		60세 (이상)	
남	여	남	여	남	여	남	여	남	여	남	여
29,812	30,675	67	102	10,496	10,527	4,828	3,251	6,457	3,995	7,964	12,800

※ 서울열린데이터 광장(2021.8월자료)

2. 정책목표 : 1인가구 지원센터 건립 및 운영 확대

- 1인가구 지원센터 프로그램 운영 및 네트워크 강화
- 1인가구 지역사회 안전망 구축으로 범죄 예방

2 사업개요

- **중랑구 1인가구 지원센터 건립**
 - 운영인력 : 2명 (중랑구가족센터내 건립)
- **사업내용(확대운영)**
 - **교육 및 여가문화 프로그램 운영 확대**
 - 교육 : 관계개선, 재무관리 등
 - 여가 : 생활소품만들기, 공예, 미술, 신체활동
 - “중장년층 싱글 라이프” 프로그램 신설(’23년 신설)
 - 동주민센터와 협조하여 중장년층 발굴→사례관리→육구조사→프로그램 신설
 - **사회적 관계망 지원**
 - 집단상담 및 스터디, 취미 등 주제 모임을 통한 네트워크 형성
 - **1인가구 지역사회 안전망 구축으로 범죄 예방**
 - 불법촬영 없는 중랑
 - 중랑경찰서와 협업하여 1인가구 불법촬영장비 대여 및 캠페인
 - 생활안심사업 지원
 - 1인가구 등 안심환경조성(안심홈세트지원)
 - 안심마을보안관(4명근무, 대상지역 : 면목본동, 순찰 : 21:00~02:30)
 - 중랑 안심 부동산(매니저 2명, 전월세 계약 상담 지원)

3 추진실적

- '22년 상반기 공모사업 선정: 『중랑사회가족 만들기』
 - 사업비 : 전액시비 30백만원(서울시 2위 선정)
 - 사업내용 : 취약계층 1인가구 사회관계망 형성, 집수리 및 청소, 공동체 밥상 운영
- '22년 1인가구 프로그램 운영 : 7개 프로그램 / 510명 이용
- '22년 사회적 관계망지원 : 49회 187명 상담

4 추진계획

○ 향후 추진계획

- 2023년 1인가구 지원센터 운영계획 수립 : '23. 1. ~
- 서울시 공모사업 신청(안심홈세트, 안심 부동산) : '23. 1.
- 1인가구사업 진행 : '23. 1월 ~ 12월

○ 연차별 추진계획 및 일정

(단위:분기)

구 분	2022		2023				2024				2025				2026				비고
	3	4	1	2	3	4	1	2	3	4	1	2	3	4	1	2	3	4	
1	프로그램운영 확대																		
2	지역사회 안전망 구축 추진																		

○ 연차별 소요예산

(단위 : 백만원)

구 분	임기 내						임기 후
	계	2022	2023	2024	2025	2026	
계	955	172	167	202	202	212	
국비	0	0	0	0	0	0	
시비	619	122	124	125	121	127	
구비	336	50	43	77	81	85	
기타(민자)	0	0	0	0	0	0	

5 공약달성 확인지표

구분	확인지표	단위	목표	2022	2023	2024	2025	2026
1	1인가구사업 프로그램	프로그램수/ 참여자수	25	12/ 420	15/ 450	17/ 470	20 /500	25/ 530
2	공모사업 선정수	수	8	1	1	2	2	2

6 기대효과

- 1인가구 불편함 해소, 생활 커뮤니티 지원, 사회관계망 형성 및 편의지원

다문화가정 지원 확대

추진부서	보육지원과	이행도	정상추진
담당자	과장 이영민	다문화 팀장 오미현	주무관 박태호(2094-1793)

기본 현황	사업유형		사업주체		입지구분		재정소요액 (단위:백만원)	해 당 사업지
	신규	지속	자체	서울시 (중앙정부)	민자	입기 내		
	○		○			○ (단기)	3,512	중랑구 전역

1 현황 및 정책목표

1. 현 황

○ 다문화가족 자녀현황 (단위 : 명)

구분	합계			귀화 및 외국국적			국내출생		
	계	남	여	계	남	여	계	남	여
계	1,462	756	706	69	51	18	1,372	710	662
0~5세	481	258	223	0	0	0	473	252	221
6~12세	611	319	292	22	17	5	576	303	273
13~18세	370	179	191	47	34	13	323	155	168

※ 지방자치단체 외국인주민현황/행정안전부/2020.11.기준

○ 다문화가정 자녀 지원현황

연번	사업명	내용
1	다문화가족자녀 방문학습지원	방문교사 1:1 학습지도(주1회)
2	다문화가족자녀 성장지원 프로그램	상담 및 심리치료, 미래설계, 사회성발달 프로그램 등
3	다문화가족 방문교육(자녀생활서비스)	독서코칭, 숙제지도, 생활습관, 진로지도 등
4	다문화가족자녀 언어발달지원	언어평가 및 교육, 부모상담 및 교육 등
5	이중언어 가족환경조성	이중언어 인식개선, 부모·자녀 상호작용 프로그램 등

2. 정책목표 : 다문화가정 지원 확대

- 다문화가족 자녀 성장지원 프로그램 예산 및 지원대상 확대
- 결혼이민자 안정 정착을 위한 프로그램 확대
- 방정환교육지원센터 교육 체험학습 중 다문화가정 자녀 위한 프로그램 개설
- 다문화가족 역사문화 교육 등 프로그램 운영(신규)

2] 사업개요

- 사업명 : 다문화가정 지원 확대
- 운영방법 : 민간위탁(국비: 30, 시비: 70)
- 수행기관 : 중랑구가족센터 : 용마산로369(면목본동)소재
- 사업내용 : 글로벌사회속에서 적응에 어려움을 겪는 다문화가정의 자녀들에게 여러 프로그램 운영 및 지원 등 확대추진
 - 다문화가족 자녀 성장지원 프로그램 운영 확대
 - 상담 및 심리치료, 미래설계, 사회성발달 프로그램 등
 - 사업비 : '22년 5,000천원 → '23년 7,000천원 확대
 - 결혼이민자 안정 정착을 위한 프로그램 확대
 - 결혼이민자의 취업 및 통역을 도와주는 무지개통역단 등 프로그램 확대
 - 방정환교육지원센터 교육 체험학습 중 다문화가정 자녀 위한 프로그램 개설
 - 방학기간 중 가족센터와 방정환교육지원센터가 연계하여 다문화가정을 위한 프로그램 개설 운영
 - 다문화가족 역사문화 교육 등 프로그램 운영(신규)
 - 중랑망우공간 등 우리나라 역사공간 탐방 프로그램 등

3] 추진계획

- 향후 추진계획
 - 다문화가정을 위한 프로그램개설 협의(교육지원과) : '22. 9월
 - 다문화가족 지원사업 기본계획 수립 : '22. 12월
 - 사업준비 및 홍보 : '23. 1월 ~
 - 사업진행 : '23. 1월 ~ 12월
 - 평가회의 : '23. 분기별
 - 결과보고 : '23. 12월 사업준비

○ 연차별 추진계획 및 일정

(단위:분기)

구분	2023				2024				2025				2026				비고
	1	2	3	4	1	2	3	4	1	2	3	4	1	2	3	4	
1	다문화 자녀성장지원																
2	다문화 역사 프로그램 및 방정환센터 교육연계																
3	결혼이민자 프로그램 확대																

○ 연차별 소요예산

(단위 : 백만원)

구분	합계	임기전 <small>(계속사업의 경우)</small>	임기 내						임기후
			소계	2022	2023	2024	2025	2026	
계	3,512		3,512	695	702	704	705	706	
국비	875		875	175	175	175	175	175	
시비	2,515		2,515	503	503	503	503	503	
구비	122		122	17	24	26	27	28	
기타(민자)	0		0	0	0	0	0		

4] 공약달성 확인지표

구분	확인지표	단위	목표	2022	2023	2024	2025	2026
1	다문화 자녀성장지원	예산	백만원	8	5	7	8	8
2	다문화 역사 프로그램개설 및 방정환센터 프로그램 연계	프로그램	수	3	0	2	2	3
3	결혼이민자 프로그램 확대	프로그램	수	3	1	2	2	3

5] 기대효과

- 다문화가족의 상담 및 학습 등 다양한 프로그램 참여 기회 마련으로 사회적응 지원

기후위기 대응을 위한 국공립어린이집 그린리모델링 확대

추진부서	보육지원과		이행도	정상추진
담당자	과장 이영민	보육행정팀장 정진아	주무관 박일 (2094-1768)	

기본 현황	사업유형		사업주체		임기구분		재정소요액 (단위:백만원)	해 당 사업지
	신규	지속	자체	서울시 (중앙정부)	민자	임기 내		
	○		○			○ (단기)	2,403	중랑구 전역

1 현황 및 정책목표

1. 현 황

○ 추진배경

- 준공 후 10년 이상 노후된 공공건축물의 단열 저하, 결로·곰팡이 발생 및 미세먼지 확산 등으로 인하여 에너지 사용량이 증가하고 실내 환경이 열악하게 됨에 따라,
- 국토교통부에서 포스트 코로나 시대의 신성장 동력인 한국형 그린뉴딜 사업의 일환으로 공공건축물 그린리모델링 지원

○ 추진경과 : 2021년 서울시 최다 개소수 선정

- '21. 3. 31. : 사업 공모 공고(국토교통부)
- '21. 5. 10. : 사업 공모 신청
- '21. 6. 3. : 사업대상 선정 및 내시(서울시)
- '21. 8. 13. : 국고보조금 교부(서울시)
- '21. 9. ~ '22. 12. : 공사시행 및 완료
- '22. 8. ~ : '22 그린리모델링 사전컨설팅 시행

2. 정책목표 : 22. 12월까지 22개소 준공

- 준공 후 10년 이상 된 공공건축물 리모델링을 통해 에너지성능 30% 이상 개선과 공기질 향상을 목표로 함.
- 각종 바이러스와 미세먼지 등으로 인해 바깥놀이를 마음껏 할 수 없는 환경이 조성됨에 따라 쾌적한 영유아 보육환경 조성을 위해 다양한 요소를 고려하여 가장 효율적인 방법으로 시공하고자 함.

2 사업개요

- 사업명 : 2021년 국공립어린이집 그린리모델링
- 추진대상 : 건축물 준공 후 10년 이상 경과된 국공립어린이집
- 추진내용
 - 필수공사 : 외단열, 창호, 문, 냉난방, 보일러, LED
 - 선택공사 : 일사조절장치, 순간온수기, 공기순환기, 기타 GR 부대공사 (건축, 전기, 석면 등)

- 추진현황 (단위: 백만원)

사업연도	사업기간	대상수	진행상황	소요예산	비고
2020년	'20. 7. ~ '21. 12.	20개소	완료	2,970	
2021년	'21. 8. ~ '22. 12.	22개소	■완료: 17개소 ■진행: 5개소 (77% 완료)	2,403	서울시 최다선정

- 소요예산 : 2,403백만원(국1,201 / 시721/ 구481) ※국:시:구=50:30:20

3 추진실적

‘20~‘21 그린리모델링 추진실적 (‘22. 8. 1. 기준)

2021년 2,403백만원(국1,201/시721/구481) ※국:시:구=50:30:20

- 총사업비 : 2,402,639천원
- 진행상황 : 22개소 중 17개소 완료
 - 상반기 : 완료 17개소(77%)
 - 하반기 : 발주진행 2개소, 협의 3개소
- 집행금액 : 1,027,537원(43% 집행)
 - ⇒ 컨설팅 당시 설계비 등 사업비 과다 책정
아파트어린이집의 경우 단순 창호, 문 교체 등이 많아 설계 불필요(예산절감)

2020년 2,970백만원(국1,485/시1,039/구446) ※국:시:구=50:35:15

- 총사업비 : 2,970,341천원
- 총집행액 : 2,940,296천원
- 집행잔액 : 30,044천원 (국29,997/ 시24 / 구23)

4 추진계획

- ‘22. 11월 말 : ‘21 그린리모델링 사업 완료
- ‘22. 9. : ‘22 그린리모델링 사업 세부추진계획 수립
- ‘22. 10. : 구비 확보(매칭비율 20%)
- ‘22. 11. : 2022 그린리모델링 사업 착공
- 연차별 추진계획 및 일정

(단위:분기)

구 분	2022		2023				2024				2025				2026				비고	
	3	4	1	2	3	4	1	2	3	4	1	2	3	4	1	2	3	4		
1 국공립어린이집 그린리모델링 사업																				

○ 연차별 소요예산

(단위 : 백만원)

구 분	합계	암기전 <small>(계속사업의 경우)</small>	임기 내					암기후
			소계	2022	2023	2024	2025	
계	5,373	2,970	2,403	2,403	-			
국비	2,686	1,485	1,201	1,201	-			
시비	1,760	1,039	721	721	-			
구비	927	446	481	481	-			
기타(민자)	0	0	0	0	미정			

※ '22년 그린리모델링 사업('23년 추진) : 사전컨설팅 중으로 현재 선정내역 및 예산액 불확실

5] **공약달성 확인지표**

구분	확인지표	단위	목표	2022	2023	2024	2025	2026
1 국공립어린이집 그린리모델링 사업	개소수	개소	32	22	10	-	-	-

※ 그린리모델링 사업의 경우, 준공 후 10년 이상 된 노후건축물이 대상임.
우리구의 경우, '20~'21 그린리모델링 사업으로 68개소 국공립어린이집 중 42개소 선정 및 완료 예정.
따라서 추가 선정될 가능성이 매우 낮음.

6] **기대효과**

- 바이러스나 미세먼지에 취약한 영유아들에게 쾌적한 보육환경 제공
- 에너지 성능 개선을 통해 관련 비용절감 및 기후 변화 대응

지역아동센터 지원 확대

추진부서	아동청소년과	이행도	정상추진
담당자	과장 오은경	아동정책팀장 육은주	주무관 안태규(2094-6944)

기본 현황	사업유형		사업주체		입지구분		재정소요액 (단위:백만원)	해 당 사업지
	신규	지속	자체	서울시 (중앙정부) 민자	입기 내	입기 후		
		○	○			○ (중기)	1,236	중랑구 전역

1 현황 및 정책목표

1. 현 황

- 민선7기 지역아동센터 구비 지원예산 현황

구분	합계	2018	2019	2020	2021	2022
지원예산	910백만원	127백만원	170백만원	195백만원	189백만원	229백만원
자치구 순위	-	22위	15위	13위	17위	12위

2. 정책목표

- 지역아동센터 종사자 처우개선비 및 연수비를 확대 지원하여 종사자 사기진작 및 돌봄서비스 질적 향상 도모
- 학습프로그램비 인상으로 지역아동센터 이용 아동에게 다양한 학습 및 문화체험의 기회 제공

2 사업개요

- 대 상 : 지역아동센터 22개소(종사자 54명, 아동정원 640명)
- 사업내용 : 지역아동센터 종사자 처우개선비 및 연수비, 아동 프로그램비 확대 지원

3 추진실적

○ 민선7기 지역아동센터 구비 지원 실적

- 시설운영비 : 연 100만원('18.6.) → 연 300만원('18.9.) → 연 360만원('21.1.) → 연 600만원('22.1.)
- 아동 1인당 프로그램비 : 연 2만원('18.6.) → 연 6만원('19.1.)
- 종사자 1인당 처우개선비 : 월 3만원('18.6.) → 월 5만원('18.9.) → 월 8만원('20.1.)
- 종사자 연수비 신규 지원 : 연 300만원('18.10.)
- 문예행사비 신규 지원 : 연 500만원('18.10.)

【 공약(계속)사업 실현 로드맵 】

○ 지역아동센터 지원 확대

2018. 7. 67백만원	→	민선7기 614백만원	→	민선8기				
				2022	2023	2024	2025	2026
				229백만원	236백만원	253백만원	259백만원	259백만원

4 추진계획

○ 향후 추진계획

- 종사자 처우개선비 지원 확대
 - 1인당 월 8만원('22.6.) → 월 10만원('23.1. 월 2만원↑)
- 종사자 연수비 지원 확대
 - 연 300만원('22.6.) → 연 600만원('23.1. 연 300만원↑)
 - 연 800만원('24.1. 연 200만원↑) → 연 1,000만원('25.1. 연 200만원↑)
- 아동 프로그램비 지원 확대
 - 1인당 연 6만원('23.12.) → 연 8만원('24.1. 연 2만원↑)

○ 연차별 추진계획 및 일정

(단위:분기)

구 분	2022		2023				2024				2025				2026				비고
	3	4	1	2	3	4	1	2	3	4	1	2	3	4	1	2	3	4	
1	종사자 처우개선비																		
2	종사자 연수비																		
3	아동 프로그램비																		

○ 연차별 소요예산

(단위 : 백만원)

구 분	합계	암기전 <small>(계속사업의 경우)</small>	임기 내						암기후
			소계	2022	2023	2024	2025	2026	
계	1,850	614	1,236	229	236	253	259	259	
국비									
시비									
구비	1,850	614	1,236	229	236	253	259	259	
기타(민자)									

5] 공약달성 확인지표

구분	확인지표	단위	목표	2022	2023	2024	2025	2026
1	종사자 처우개선비	월 지원액	만원	10	8	10	10	10
2	종사자 연수비	연 지원액	만원	1,000	300	600	800	1,000
3	아동 프로그램비	연 지원액	만원	8	6	6	8	8

6] 기대효과

- 종사자의 처우개선을 통한 이직 방지 및 직업안정성 확보로 안정적·정서적 돌봄서비스 강화
- 연수비 확대 지원으로 종사자들의 역량 강화 및 사기 진작 도모
- 다양한 학습·문화체험 기회를 제공하여 센터 이용아동의 학습의욕 고취 및 정서함양 도모

이동노동자 쉼터 조성

추진부서	지역경제과	이행도	정상추진
담당자	과장 배영미	일자리지원팀장 양혜경	주무관 도희정(2094-2262)

기본 현황	사업유형		사업주체			입지구분		재정소요액 (단위:백만원)	해 당 사업지
	신규	지속	자체	서울시 (중앙정부)	민자	입기 내	입기 후		
	○		○			○ (중기)		23	중랑구 전역

1 현황 및 정책목표

1. 현 황

- 이동노동자 특성 상 업무 및 휴게장소가 일정하지 않아 노동환경 열악
- 비대면 산업 발달로 배달·택배 등 이동노동자 수가 급격히 증가
 - 전국 이동노동자 수 '20년 11만 명 → '21년 54만 명
 - ※ 출처 : 고용노동부, 「플랫폼 종사자 규모와 근무실태 조사('20~'21)」
- 관내 청년주택 공급에 따른 플랫폼 배달수요 증가 예상

2. 정책목표

- 이동노동자 특성에 맞는 맞춤형 휴식 공간 조성
- 이동노동자의 휴식권 보장 및 노동인권 향상에 기여

2 사업개요

- 사업기간 : '23. 1. ~ 12.
- 위 치 : 관내 주요거점
- 대 상 : 이동노동자(배달·택배 노동자, 학습지교사, 대리운전기사 등)
- 기 능 : 이동노동자에게 휴식·문화 공간 제공
- 총사업비 : 23백만원(구비)

3 추진실적

- 2021. 1. 7. : 종량구 플랫폼 배달노동자 지원 조례 제정

4 추진계획

- 사회필수노동자 쉼터 실태조사 실시
 - 기 간 : '23. 1. ~ 6.
 - 대 상 : 관내 공공기관 및 시설
 - 내 용 : 지역 내 사회필수노동자 쉼터 운영 및 이용현황 조사
 - 활 용 : 쉼터 운영 등 노동정책 추진을 위한 기초자료로 활용
- 이동노동자 의견 수렴
 - 일 시 : '23. 1. ~ 6.
 - 장 소 : 종량구 노동자종합지원센터 교육실
 - 주요내용 : 이동노동자 쉼터 부지 선정, 필요 시설물, 이용자 확보 방안 등 설치·운영을 위한 토론 등 자유로운 의견 수렴
- 이동노동자 쉼터 조성
 - 기 간 : '23. 6. ~ 12.
 - 내 용 : 부지 발굴 및 이동 노동자의 수요와 특성을 고려한 시설 마련
 - 조성방법 : ① 공공시설 입주 ② 민간시설 임대 ③ 시·구유지 사용 중 이용자의 접근성, 주차 여건 등을 고려하여 선정
 - 시 설 : 공동휴게실, 냉·난방기, 정수기, 인터넷망, 핸드폰충전기 등
- 연차별 추진계획 및 일정

(단위:분기)

구 분	2022		2023				2024				2025				2026				비고
	3	4	1	2	3	4	1	2	3	4	1	2	3	4	1	2	3	4	
1 필수노동자 쉼터 실태조사			■	■															
2 의견수렴 및 장소선정			■	■															
3 쉼터 조성					■	■													
4 쉼터 운영							■	■	■	■	■	■	■	■	■	■	■	■	■

○ 연차별 소요예산

(단위 : 백만원)

구 분	합계	임기전 <small>(계속사업의 경우)</small>	임기 내					임기후
			소계	2022	2023	2024	2025	
계	23	-	23	-	23	-	-	-
구비	23	-	23	-	23	-	-	-

5] **공약달성 확인지표**

구분	확인지표	단위	목표	2022	2023	2024	2025	2026
1 이동노동자 쉼터 조성	개소수	개소	1		1			

6] **기대효과**

- 이동노동자의 근무사기 진작 및 복지증진에 기여
- 이동노동자의 휴식권 보장 및 노동이 존중받는 사회 분위기 형성

중랑아카데미 50플러스 평생교육 운영

추진부서	교육지원과	이행도	정상추진
담당자	과장 우태희	평생교육팀장 박지숙	주무관 한은경(2094-1907)

기본 현황	사업유형		사업주체			입기구분		재정소요액 (단위:백만원)	해 당 사업지
	신규	지속	자체	서울시 (중앙정부)	민자	입기 내	입기 후		
○			○			○ (중기)		100	중랑구 전역

1 현황 및 정책목표

1. 현 황

- 추진근거
 - 서울특별시 장년층 인생이모작 지원에 관한 조례
 - 민선8기 구청장 공약사항 「50플러스 센터 운영」
- 서울시의 50플러스센터 신규 확충 및 운영비 중단으로 지역사회자원을 활용한 중·장년층 대상 중랑 50플러스 평생교육 프로그램 운영 필요

2. 정책목표

- 50플러스 중·장년층이 은퇴 전후 새로운 인생 제2막을 위한 준비 및 성공적인 노후 생활을 준비할 수 있도록 지원
- 평생직업 역량강화를 위한 자격증 취득 프로그램 개설 등 중장년 대상 특화 교육프로그램 운영

2 사업개요

- 사업대상 : 50~64세 중·장년
 - 프로그램 당 15~20명 / 6개 프로그램 운영
- 사업기간 : 12개월

- 사업운영방법 : 관내 대학과 협력하여 중랑아카데미 연계 운영
- 사업내용 : 대학 설치 학과 및 주민 요구에 맞게 교육 구성
ex) 양식조리사, 정리수납, 바리스타, 심화 패션봉제 전문가과정 등
- 소요예산 : 20,000천원(전액 구비)

3 추진계획

- 향후 추진계획
 - 교육프로그램 위탁기관 선정 : '23. 1. ~ '23. 2.
 - 교육생 모집 및 교육프로그램 진행 : '23. 3. ~

○ 연차별 추진계획 및 일정

(단위:분기)

구 분	2022		2023				2024				2025				2026				비고
	3	4	1	2	3	4	1	2	3	4	1	2	3	4	1	2	3	4	
1	중랑아카데미 50플러스 평생교육 운영 추진 계획 수립																		
2	교육프로그램 운영차원																		

○ 연차별 소요예산

(단위 : 백만원)

구 분	합계	임기전 (계속사업의 경우)	임기 내						임기후
			소계	2022	2023	2024	2025	2026	
계	100	-	100	-	20	20	30	30	-
구비	100	-	100	-	20	20	30	30	-

4 공약달성 확인지표

구분	확인지표	단위	목표	2022	2023	2024	2025	2026
1	중랑아카데미 50플러스 평생교육 운영	프로그램수	개	28	-	6	6	8

5 기대효과

- 50플러스 세대의 맞춤형 평생직업 역량강화 교육으로 사회적 기여 및 안정적이고 활력있는 인생 제2,3막 준비

Ⅶ. 소통과 참여의 협치중랑

구청장과 함께하는 중랑마실 운영

추진부서	감사담당관	이행도	정상추진
담당자	감사담당관 임출빈	민원관리팀장 소은정	주무관 차원진(2094-0234)

기본 현황	사업유형		사업주체		임기구분		재정소요액 (단위:백만원)	해 당 사업지
	신규	지속	자체	서울시 (중앙정부) 민자	임기 내	임기 후		
		○	○		○ (단기)		25	중랑구 전역

1 현황 및 정책목표

1. 현 황

○ 추진배경

- 민주주의의 심화에 따라 협치행정의 구현이 주요 과제로 대두
- 생활현장에서 구청장이 직접 구민의 의견을 청취하고 정책에 반영하는 직접 소통 창구의 필요성 증대

○ 중랑마실 운영현황

시기	구분	주 제	참석인원
2018년 10 ~ 12월	제1~12차	<ul style="list-style-type: none"> ▶ 교육발전 공감토론 (11회) ▶ 안전한 통학로 만들기 및 학교 교육환경 개선 ▶ 지역상권 활성화를 위한 상봉동 먹자거리 조성 	총 240여명
2019년	제13~33차	<ul style="list-style-type: none"> ▶ 교육발전 공감토론 (4회) ▶ 소통과 협치를 통한 패션봉제산업 발전방안 모색 ▶ 사회적경제지원센터 조성을 위한 소통과 협치 ▶ 더불어 따뜻한 육아를 위한 중랑 엄마와의 소통 ▶ 사가정역 젊음의거리 조성을 위한 소통과 협치 ▶ 장애인 취업문 활~~짝! 공감토론 ▶ 묵2동 도시재생활성화를 위한 소통과 협치 	총1,488여명

시기	구분	주 제	참석인원
2020년	제34~43차	▶ 코로나19 극복을 위한 자영업자와의 소통 (10회)	총 674여명
2021년	제44~98차	▶ 코로나19 극복을 위한 신년마실 (16회) ▶ 생활문화예술인과의 소통 ▶ 태릉시장, 사가정51길 특화거리 조성을 위한 소통 ▶ 육아맘과 공감과 소통의 보육반상회 ▶ 교육발전 공감토론 (6회) ▶ 중랑의미래, 청소년과 소통의 시간 ▶ 우리동네 소확행 사업을 위한 소통 (16회)	총 903여명
2022년	제99~122차	▶ 패션봉제산업 관계자와의 소통 (5회) ▶ 교육발전 공감토론 ▶ 청년네트워크와의 소통 ▶ 경로당 어르신과의 소통 마실 (12회) ▶ 구청장과 함께하는 골목청소 (4회) ▶ 추석 명절 맞이 전통시장 방문 (1회)	총 1,065여명

2. 정책목표

- 시민사회와의 적극적인 소통을 통한 공감행정 구현
- 시민참여 확대를 통한 협치중랑 구현

2 사업개요

- 운영기간 : 연중 (월 1~2회 이상)
- 운영내용 : 구청장 현장 방문을 중랑마실로 통합하여 운영
 - 시기별·테마별 다양한 방문 주제 선정
 - 소통이 필요한 현장을 구청장이 직접 찾아가 구민과 만남 추진
 - 주민 건의사항은 주기적 점검을 통해 사후 관리

○ 운영절차

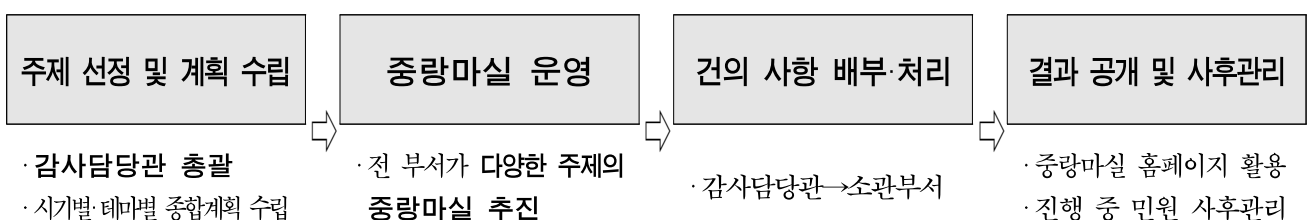

○ 문제점 : 부서 기획 위주의 마실 운영

- 사업부서의 현안사업 추진 일정에 따라 기획된 현장 위주로 마실이 운영됨에 따라 주민들이 다양한 생활영역에서 느끼는 문제의식이 충분히 반영되기 어려움

○ 극복방안

- ‘구청장에게 바란다’ 등 주요 민원창구에 대한 지속적인 모니터링을 통한 적시성 있는 테마 발굴
- 불특정 다수의 시민들을 만나 생생한 현장의 목소리를 들을 수 있는 다변화된 형식 도입 (예: 게릴라데이트 등의 방식 차용)
- 현장 접수 민원의 단순 처리를 넘어 정책적 요소를 추출하여 정책 추진 실행 과정에 반영하여 개선할 수 있도록 피드백 강화

3 추진실적

○ 운영기간 : 2018. 10. ~ 2022. 8.

○ 추진실적

- 연도별 현황

구분	계	2018년	2019년	2020년	2021년	2022년
횟수	122	12	21	10	55	24

- 주제별 현황

계	교육	경제	행정	문화	복지	보건	교통	도시
122회	28	31	17	2	17	3	16	8

○ 장소 : 관내 학교, 경로당 등 다양한 민원 현장

○ 참여주민 : 총 4,170여명

○ 민원처리 : 총 829건 중 702건 해결 (84.7%)

구분	계	민원처리				장기검토
		소계	처리완료	추진중	추진예정	
건수	829	702	548	70	84	127

○ 주요사례

- 관내 초·중·고 안전한 통학로 만들기 및 학교 교육환경 개선
- 상봉동 먹자골목, 사가정·태릉시장 특화거리 주민의견 수렴

4 추진계획

○ 향후 추진계획

- 「중랑마실」 운영계획 수립 : 매년 1월 경
- 「중랑마실」 주제 발굴 및 운영 : 연중 계속

○ 연차별 추진계획 및 일정

(단위:분기)

구 분	2022		2023				2024				2025				2026				비고
	3	4	1	2	3	4	1	2	3	4	1	2	3	4	1	2	3	4	
1	중랑마실 운영																		

○ 연차별 소요예산

(단위 : 백만원)

구 분	합계	임기전 <small>(계속사업의 경우)</small>	임기 내						임기후
			소계	2022	2023	2024	2025	2026	
계	40	15	25	5	5	5	5	5	
국비									
시비									
구비	40	15	25	5	5	5	5	5	
기타(민자)									

5 공약달성 확인지표

구분	확인지표	단위	목표	2022	2023	2024	2025	2026
1	중랑마실 개최	개최수	회	120	24	24	24	24

6 기대효과

- 구민과 소통하는 ‘협치중랑’의 신뢰기반 구축
- 구민들의 구정에 대한 신뢰도 및 만족도 제고

통합돌봄 민관협업체 및 주민자치회별 건강돌봄분과 운영

추진부서	의약과, 마을협치과	이행도	정상추진
담당자	과장 강성심	방문보건팀장 신민자	주무관 박옥주(2094-0924)

기본 현황	사업유형		사업주체			임기구분		재정소요액 (단위:백만원)	해당 사업지
	신규	지속	자체	서울시 (중앙정부)	민자	임기 내	임기 후		
○		○				○ (중기)		30	중랑구 전역

1 현황 및 정책목표

1. 현 황

- 현재 보건의료 민관협력을 위한 마을건강위원회, 지역보건의료심의위원회, 건강생활실천협업체가 운영 중이나 기능중복, 분절적 운영, 실질적 주민 참여 및 사업 연계 미비 등의 문제점 있음
- 급격한 고령화로 통합건강돌봄의 요구가 높아지고 있으나 통합건강 돌봄 정책의 기획, 실행, 평가 등을 논의할 민관 협력기반 미비

2. 정책목표

- 고령사회 대비를 위한 통합돌봄 체계 구축, 건강증진 및 만성질환 관리, 감염병 대응 등의 주요 보건의료사업의 성공적 수행을 위해 실질적으로 작동하는 튼튼한 보건의료 민관협력체계 구축

2 사업개요

○ 통합돌봄 협의체 구성 및 운영

- 구 성 : 협의체는 공동위원장 2인을 포함하여 20인 이내
 - 공동위원장 : 보건소장, 중랑건강공동체 대표
 - 위 원 : 주민자치회 건강돌봄 분과 대표, 중랑건강공동체 관계자, 중랑구 의사회·약사회·치과의사회·한의사회 추천 의원, 민간의료기관(서울의료원, 녹색병원, 북부병원) 통합돌봄 담당자, 마을협치과장, 복지정책과장, 의약과장, 건강증진과장
- 기 능
 - 통합돌봄 계획의 수립 등에 관한 사항
 - 통합돌봄 제공기관 간 연계 및 협력체계 구축에 관한 사항
 - 통합돌봄을 위한 사업(찾아가는 경로당 건강관리사업 등) 확대 및 운영에 관한 사항
 - 그 밖의 협의체의 위원장이 통합돌봄을 위해 필요하다고 인정하는 사항
- 운 영 : 정례회의(반기 1회) 및 필요시 수시회의

○ 주민자치회 건강돌봄관련 분과 구성

- 대 상 : 16개동 주민자치회
 - 1차 전환 5개동('20.1.위촉) : 면4/7, 상봉1, 묵1, 신내1
 - 2차 전환 6개동('22.1.위촉) : 면본/2/3.8/5, 중화1, 망분
 - 3차 전환 5개동('23.1.위촉예정) : 상봉2, 중화2, 묵2, 망우3, 신내2
- 구 성 : 7인 이상(건강돌봄에 관심이 있는 주민자치회 위원 및 일반주민)
- 기 능
 - 동별 건강돌봄관련 고유사업 발굴 및 추진
 - 사각지대 통합돌봄대상자 발굴 및 지원 등
- 운 영 : 분과 정기회의(월 1회) 및 필요시 수시회의

○ 지역보건의료계획심의위원회, 건강생활실천협의체 운영에 지역민간 자원 및 주민자치회 참여 확대

3 추진실적

- 1·2차 전환 11개동 주민자치회 건강 및 복지(돌봄) 관련 분과 구성 및 운영 : '22.3.~

4 추진계획

- 향후 추진계획
 - 통합돌봄 민관협의체 구성 관련 사전 협의 및 위원 선정: '23. 6월 ~ '23. 7월
 - 통합돌봄 민관협의체 구성: '23. 8월
 - 3차 전환 5개동 주민자치회 건강돌봄관련 분과 구성 및 운영 : '23. 1월 ~ 12월

○ 연차별 추진계획 및 일정

(단위 : 분기)

구 분	2022		2023				2024				2025				2026				비고	
	3	4	1	2	3	4	1	2	3	4	1	2	3	4	1	2	3	4		
1	통합돌봄 민관협의체 구성																			
2	통합돌봄 민관협의체 운영																			
3	건강돌봄관련 분과 구성 및 운영																			

○ 연차별 소요예산

(단위 : 백만원)

구 분	합계	임기전 (계속사업의 경우)	임기 내					임기후	
			소계	2022	2023	2024	2025		2026
계	30		30			10	10	10	
국비									
시비									
구비	30		30			10	10	10	
기타(민자)									

5 공약달성 확인지표

구분		확인지표	단위	목표	2022	2023	2024	2025	2026
1	통합돌봄 민관협의체 구성	협의체구성을	%	100		100	100	100	100
2	통합돌봄 민관협의체 회의 개최	개최수	회	6			2	2	2
3	주민자치회 건강돌봄 관련 분과 구성	분과구성을	%	100	69	100	100	100	100

6 기대효과

- 지역사회에 맞는 통합돌봄 서비스 제공으로 주민의 다양한 돌봄 욕구 충족 및 건강하고 행복한 포용적 복지 강화
- 동 주민자치회 자치활동에 건강돌봄을 포함하여 지역 내 복지수요에 대한 대응력 확보 및 통합돌봄에 대한 주민참여 확대

중랑비전 원탁회의 운영

추진부서	기획예산과	이행도	정상추진
담당자	과장 김명완	기획조정팀장 조철	주무관 이수정(2094-0484)

기본 현황	사업유형		사업주체			입지구분		재정소요액 (단위:백만원)	해당 사업지
	신규	지속	자체	서울시 (중앙정부)	민자	입기내	입기후		
		○	○	-	-	○ (단기)	-	100	중랑구 전역

1 현황 및 정책목표

1. 현 황

- 추진배경
 - 구정 정책수립 및 이행과정에 소수 전문가 중심이 아닌 구민이 직접 참여하는 리빙랩 (Living Lab) 형태의 참여 모델 도입 필요성 대두
 - ※ 리빙랩 : 지역의 크고 작은 문제를 주민이 생활하는 공간(Living) 안에서 스스로 진단하고 해결해가는 실험실(Lab)을 의미
 - 구정운영을 일선에서 체감하는 구민들과의 소통 및 의견수렴을 통해 구민 친화적인 구정방향 설정 및 정책개발 필요
- 중랑비전 원탁회의 추진 현황 : 민선7기 총 4회 개최
 - 참여인원 : 414명 ('18년 82명, '19년 106명, '20년 138명, '21년 88명)
 - 정책제안 : 799건 ('18년 136건, '19년 110건, '20년 321건, '21년 236건)
 - 회의주제

구분	2018	2019	2020	2021
주제	협치중랑, 구민과 함께 중랑의 미래를 말하다	새로운 중랑이 걸어온 1년, 걸어갈 3년	행복한 우리동네 만들기	2030 중랑비전을 말하다

2. 정책목표

- 주민들의 창의적이고 참신한 의견 수렴하는 ‘소통과 공감의 장’ 마련
- 현재 진단, 미래 전망, 정책 점검 등 중랑비전 원탁회의 정례화
- 현장의 목소리를 정책에 반영토록 하는 수요자 중심의 공감행정 구현

2] 사업개요

- 기 간 : 9~10월 중
- 대 상 : 경제, 교육, 문화, 복지 등 분야별 관심 주민 100여명
- 방 법 : 원탁토론 진행 전문업체 위탁
- 내 용 : 중랑의 미래상, 공약 및 분야별 구정운영 발전방향 의견수렴 등

3] 추진실적 : 총 414명 참여, 정책제안 799건

구 분	주 제	참석인원	제안건수	처리결과
계		414명	799건	완료 95건 / 추진중 316건 장기검토 69건 /행정참고 319건
2018	협치중랑, 구민과 함께 중랑의 미래를 말하다	82명	136건	완료 37건 / 추진중 32건 장기검토 26건 /행정참고 41건
2019	새로운 중랑이 걸어온 1년, 걸어갈 3년	106명	110건	완료 31건 / 추진중 36건 장기검토 6건 /행정참고 37건
2020	행복한 우리동네 만들기	138명	321건	완료 27건 / 추진중 152건 장기검토 7건 /행정참고 135건
2021	2030 중랑비전을 말하다	88명	232건	완료 0건 / 추진중 96건 장기검토 30건 /행정참고 106건

【 공약사업 실현 로드맵 】

- ‘중랑비전 원탁회의’ 운영을 통한 협치중랑 구현



4 추진계획

○ 추진방법

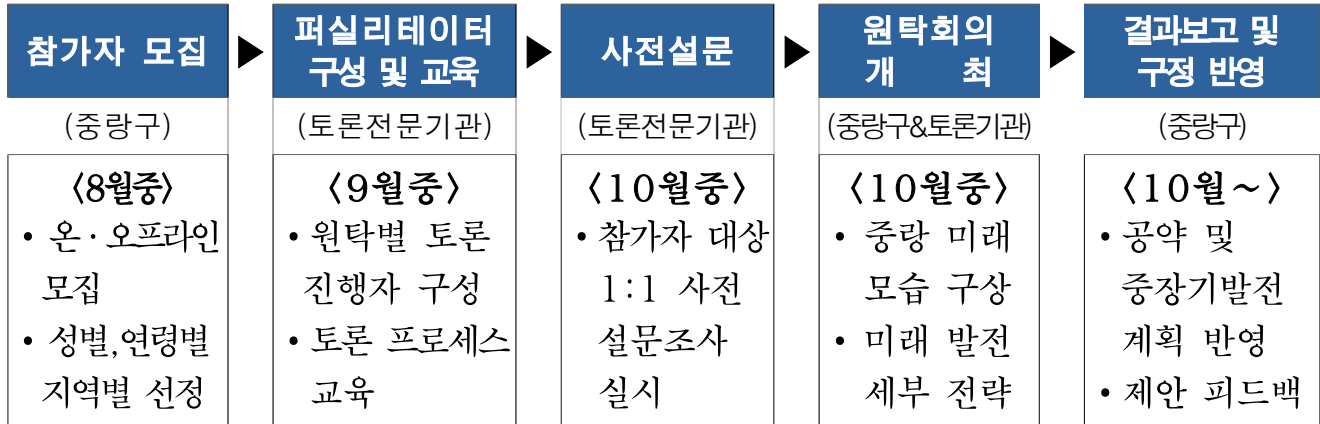

○ 향후 추진계획

- ‘중랑비전 원탁회의’ 계획 수립 : 8월 중
- 참가자 모집 및 선정 : 9월 중
- ‘중랑비전 원탁회의’ 개최 : 9~10월

○ 연차별 추진계획 및 일정

(단위:분기)

구 분	2022		2023		2024		2025		2026		비고
	3	4	1	2	3	4	1	2	3	4	
중랑비전 원탁회의 운영											

○ 연차별 소요예산

(단위 : 백만원)

구 분	합계	임기전 (계사입의경유)	임기 내					임기후
			소계	2022	2023	2024	2025	
구비	100	-	100	20	20	20	20	20

5 공약달성 확인지표

구분	확인지표	단위	목표	2022	2023	2024	2025	2026
중랑비전 원탁회의 운영	개최 횟수	회	5	1	1	1	1	1

6 구민참여 실적

- ‘행복한 중랑 비전위원회’ 정책자문 [’22. 6. 28.(화), 2차 분과회의]

7 기대효과

- 구민의 정책 참여기회 확대 및 정책제안의 중장기발전계획 수립 반영

도심 속 힐링 주말농장 운영

추진부서	도시농업과	이행도	정상추진
담당자	과장 이기철	도시농업운영팀장 박동선	주무관 조정임(2094-1081)

기본 현황	사업유형		사업주체			입지구분		재정소요액 (단위:백만원)	해당 사업지
	신규	지속	자체	서울시 (중앙정부)	민자	입기 내	입기 후		
		○	○			○ (중기)		3,673	중랑구 전역

1 현황 및 정책목표

1. 현 황

- 서울시 타 자치구 대비 넓은 녹지면적으로 도시농업 최적 입지조건 형성
- 서울시에서 가장 많은 배 농가 및 지역특산물인 먹골청실배 상표권 보유
- 구민의 도시농업 체험 수요 증가에 따라 농장 확대 조성 필요

2. 정책목표

- 중랑행복농장 확대·운영(3개소 → 7개소)
- 구민의 도시농업 체험 욕구 충족 및 중랑구 도시농업 활성화에 기여

2 사업개요

- 사업기간 : 2022. 7. ~ 2026. 9.
- 대 상 : 관내 녹지공간 및 유휴지
- 사업내용 : 민선8기 중랑행복농장 7개소로 확대 조성
- 총사업비 : 3,673백만원

3 추진실적

- 2019. 4. : 중랑행복1농장 조성·운영
- 2020. 4. : 중랑행복2농장 조성·운영
- 2021. 5. : 중랑행복3농장 조성·운영
- 2021. 12. : 중랑행복4농장 조성 부지 현장조사
- 2022. 6. ~ 7. : 중랑행복4농장 조성 공사 계획 수립 및 착공
- 2022. 10. : 중랑행복4농장 준공
- 2023. 2. ~ 3. : 중랑행복5농장 조성 공사 계획 수립 및 착공
- 2023. 4. : 중랑행복5농장 준공
- 2024. 2. : 중랑행복6농장 조성 추진 계획(안) 수립

【 공약(계속)사업 실현 로드맵 】

- 중랑행복농장 7개소 확대

민선7기	민선8기			
3개소	2022 4개소	2023 5개소	2025 6개소	2026 7개소

4 추진계획

- 사업추진방법
 - 청남공원 내 유희지 농장 조성
 - 봉화산근린공원 등 공원 유희지 농장 조성
 - 서일대 뒤편 수목원 형태 농장 조성
 - 개인 농지 또는 농장 임차 계약 등
- 향후 추진계획
 - 중랑행복6농장 조성 : 2025. 1. ~ 12.
 - 중랑행복7농장 조성 : 2026. 1. ~ 9.

○ 연차별 추진계획 및 일정

(단위 : 분기)

구분	2022		2023				2024				2025				2026				비고
	3	4	1	2	3	4	1	2	3	4	1	2	3	4	1	2	3	4	
1	중랑행복4농장 조성 공사 준공																		
2	중랑행복5~7농장 부지 발굴·검토(3개소)																		
3	중랑행복5농장 조성																		
4	중랑행복6농장 조성																		
5	중랑행복7농장 조성																		

○ 연차별 소요예산

(단위 : 백만원)

구분	합계	임기전 (계좌입의경유)	임기 내						임기후
			소계	2022	2023	2024	2025	2026	
계	3,673	-	3,673	565	952	519	802	835	-
국비	120	-	120	-	120	-	-	-	-
시비	363	-	363	108	111	144	-	-	-
구비	3,190	-	3,190	457	721	375	802	835	-
기타(민자)	-	-	-	-	-	-	-	-	-

5 공약달성 확인지표

구분	확인지표	단위	목표	2022	2023	2024	2025	2026
중랑행복농장 조성	개소수	개소	7	4	1	-	1	1

6 구민참여 실적

- 설문 조사 등 주민 소통 창구를 통해 주말농장 관련 구민 의견 수렴
- 주말농장 텃밭 분양 및 관련 행사 구민 참여

7 기대효과

- 도시농업을 통해 구민에게 건전한 여가 활용 및 힐링 기회 제공
- 자급자족을 통한 신선한 먹거리 제공 및 구민의 건강 증진 기여
- 다양한 도시농업 프로그램 운영을 통해 구민 간 소통과 나눔의 장 마련

수목원 형태 주말농장 신설

추진부서	도시농업과/공원녹지과	이행도	정상추진
담당자	과장 이기철/백종주	팀장 박동선/정진갑	주무관 조정임(2094-1081) 송정무(2094-2356)

기본 현황	사업유형		사업주체		임기구분		재정소요액 (단위:백만원)	해당 사업지
	신규	지속	자체	서울시 (SH공사)	민자	임기 내		
○				○ <small>(재정, 권한, 제도, 기타)</small>		○ <small>(중기)</small>	1,500	면목3·8동

1 현황 및 정책목표

1. 현 황

- SH공사의 '신내4 공공주택지구(신내 콤팩트시티) 개발'에 따른 녹지 훼손 복구 대체부지로 면목동 산16-19 일대 선정 (면적:14,348㎡)
- 훼손복구계획으로 주민들의 여가를 위한 공원 조성 협의(공원녹지과/ SH공사)
- 조성사업 총 예산(SH공사) : 15억
 - ※ 시 예산이 부족할 경우 구 예산 추가 편성 필요
- 대상부지 현황

<ul style="list-style-type: none"> ○ 신내4 공공주택사업 지구밖 훼손지복구사업 <ul style="list-style-type: none"> - 시행자 : 서울특별시장 (대행 : 서울주택도시공사사장) - 위치 : 중랑구 면목동 산16-19 일원 - 면적 : 14,348㎡ - 토지소유/지목 : 사유지/임야 등 5필지 	<p style="text-align: center;">※ 훼손복구지(면적:14,348㎡)</p> 
--	---

2. 정책목표

- 숲, 도시농업 체험이 어우러진 자연생태적 수목원 형태의 농장 조성으로
구민들에게 건전한 여가 활용 기회 제공 및 도시농업 활성화에 기여

2] 사업개요

- 사업기간 : 2022. 9. ~ 2026. 9.
- 위 치 : 면목동 산16-19 등 5필지(서일대 뒤편)
- 규 모 : 14,348 m^2 (약 4,347평) 중 일부
- 사업내용 : 수목원 형태의 주말농장 조성
- 총사업비 : 1,500백만원

※ SH공사 조성비(1,500백만원) 초과 시 구 예산 편성을 통한 별도 발주 및 공사 추진
(공원녹지과/도시농업과)

3] 추진계획

- 사업추진 흐름도

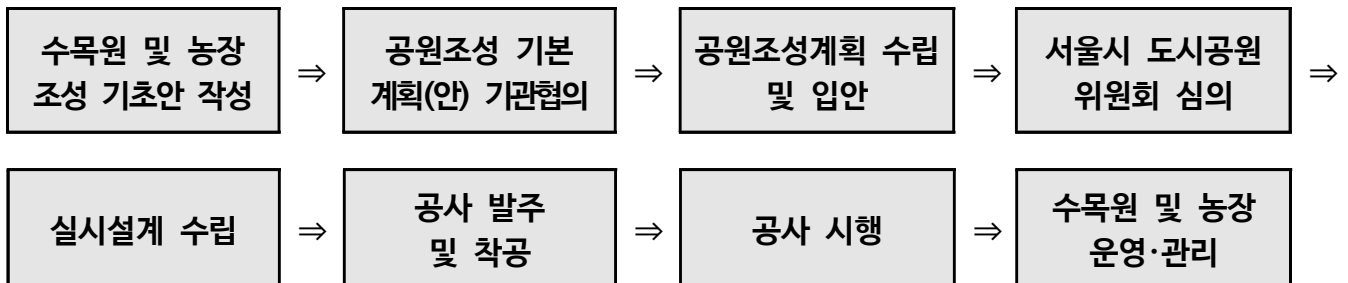

- 위치도 및 현장사진



○ 향후 추진계획

- 조성 기초안 작성 및 관계기관 사전협의(SH공사, 중랑구 공원녹지과, 도시농업과)
: '22. 9. ~ '24. 12.
- 공원조성계획(변경)안 수립 및 결정 : '24. 10. ~ '25. 6.
- 기본·실시설계 인가 및 고시 : '25. 7. ~ '26. 3.
- 공사 착공 및 준공 : '26. 1. ~ '26. 9.

○ 연차별 추진계획 및 일정

(단위 : 분기)

구 분	2022		2023				2024				2025				2026				비고
	3	4	1	2	3	4	1	2	3	4	1	2	3	4	1	2	3	4	
1	기초안 작성 및 사업 관계기관 사전협의																		
2	공원조성계획(변경)안 수립 및 결정																		
3	기본·실시설계 인가 및 고시																		
4	공사 착공 및 준공																		

○ 연차별 소요예산

(단위 : 백만원)

구 분	합계	임기전 (계속사업의 경우)	임기 내						임기후
			소계	2022	2023	2024	2025	2026	
계	1,500	-	1,500	-	-	-	300	1,200	-
국비	-	-	-	-	-	-	-	-	-
시비	1,500	-	1,500	-	-	-	300	1,200	-
구비	-	-	-	-	-	-	-	-	-
기타(민자)	-	-	-	-	-	-	-	-	-

4] 공약달성 확인지표

구분	확인지표	단위	목표	2022	2023	2024	2025	2026
수목원 형태 주말농장 신설	진행률	%	100	10	10	20	50	100
				관계기관 사전협의	관계기관 사전협의	관계기관 사전협의	공원조성 계획수립 및 설계	착공 및 준공

5 구민참여 실적

- 설문 조사 등 주민 소통 창구를 통해 농장 조성 관련 구민 의견 수렴

6 기대효과

- 주말농장 조성으로 도시농업 활성화 및 자연친화적 도시환경 조성에 기여
- 농장 조성 비용을 SH공사 예산으로 집행하여 구 예산 절감

면목2동 다목적 복합청사 건립

추진부서	마을협치과	이행도	정상추진
담당자	과장 우진분	자치행정팀장 강선영	주무관 이석범(2094-0427)

기본 현황	사업유형		사업주체			입지구분		재정소요액 (단위:백만원)	해당 사업지
	신규	지속	자체	서울시 (중앙정부)	민자	입기내	입기후		
	○		○				○ (장기)	24,638	면목2동

1 현황 및 정책목표

1. 現청사현황

위 치	대지면적	연면적	규 모	건축연도
면목2동180-8	731㎡(222평)	798㎡(242평)	지하1/지상3	1988년

2. 정책목표

- 노후화된 주민센터를 주민이 필요로 하는 서비스를 제공할 수 있는 주민 지향적 복합청사로 신축하고, 목적에 맞는 충분한 공간을 조성하여 주민 편의 제고

2 사업개요

- 기 간 : 2023. 1. ~ 2027. 9.
- 위 치 : 미정(신축부지 검토 중)
- 규 모 : 지하2층/지상4층
 - 주요시설 : 주민센터, 공공도서관, 자치회관, 대강당 등
- 사 업 비 : 약 29,051백만원
 - 국2,400 / 시1,918 / 구22,533 / 특교금2,200

3] 추진실적

- 2022.08. : 신축부지 검토

4] 추진계획

- 2023.01. : 타당성조사 용역
- 2023.06. : 신축계획 수립
- 2023.07. : 투자심사 의뢰
- 2024.02. : 보상절차
- 2025.02. : 설계공모
- 2026.03. : 착공
- 2027.09. : 준공

○ 연차별 추진계획 및 일정

(단위:분기)

구 분	2022		2023				2024				2025				2026				비고
	3	4	1	2	3	4	1	2	3	4	1	2	3	4	1	2	3	4	
1	타당성조사																		
2	신축계획 수립																		
3	투자심사																		
4	도시계획시설인가 고시 및 보상절차																		
5	설계공모																		
6	착공 및 준공																		2027.09 준공

○ 연차별 소요예산

(단위 : 백만원)

구 분	합계	임기전 (계속사업의 경우)	임기 내						임기후
			소계	2022	2023	2024	2025	2026	
계	29,051		24,638		100	10,000	6,100	8,438	4,413
국비	2,400		2,400				1,000	1,400	
시비	1,918		1,918				900	1,018	
구비	22,533		18,120		100	10,000	2,000	6,020	4,413
특교	2,200		2,200				2,200		

5] 공약달성 확인지표

구 분	확인지표	단위	목표	2022	2023	2024	2025	2026
1	복합청사 착공	개소수	개소	1				1

6] 기대효과

- 복합청사 신축을 통해 다양한 계층이 이용하고 소통할 수 있는 주민 네트워크 공간 확보
- 주민센터를 중심으로 복합화된 지역 기반시설 구축으로 주민 자긍심 고취

면목7동 다목적 복합청사 건립

추진부서	마을협치과	이행도	정상추진
담당자	과장 우진분 자치행정팀장 강선영	주무관 이석범(2094-0427)	

기본 현황	사업유형		사업주체		임기구분		재정소요액 (단위:백만원)	해 당 사업지
	신규	지속	자체	서울시 (중앙정부)	민자	임기 내		
	○		○			○ (중기)	6,121	면목7동

1 현황 및 정책목표

1. 現청사현황

위 치	대지면적	연면적	규 모	건축연도
면목동626-11	378㎡(115평)	523㎡(158평)	지하1/지상3	1980년

2. 정책목표

- 노후화된 주민센터를 주민이 필요로 하는 서비스를 제공할 수 있는 주민 지향적 복합청사로 신축하고, 목적에 맞는 충분한 공간을 조성하여 주민 편의 제고

2 사업개요

- 기 간 : 2019. 01. ~ 2024. 10.
- 위 치 : 면목동 354 외 1필지 ※ 대지면적 965㎡(292평)
- 규 모 : 지하2층/지상4층 ※ 연면적 3,216㎡(974평)
 - 주요시설 : 주민센터, 청소년문화예술교육센터, 자치회관, 대강당 등
- 사 업 비 : 약 19,636백만원
 - 시1,500 / 구15,936 / 특교금2,200

○ 위치도



3 추진실적

- 2019.10. : 타당성조사용역 시행
- 2020.01. : 면목7동 복합청사 신축계획 수립
- 2020.05. : 도시계획시설 실시계획 인가고시
- 2020.06. : 서울시 투자심사 승인
- 2020.10. : 설계 공모
- 2022.02. : 설계 준공
- 2022.07. : 착공

4 추진계획

- 2024.10. : 공사 준공

○ 연차별 추진계획 및 일정

(단위:분기)

구 분	2022		2023				2024				2025				2026				비고
	3	4	1	2	3	4	1	2	3	4	1	2	3	4	1	2	3	4	
1	착공 및 준공																		

○ 연차별 소요예산

(단위 : 백만원)

구 분	합계	압기전 <small>(계속사업의 경우)</small>	임기 내						압기후
			소계	2022	2023	2024	2025	2026	
계	19,636	13,515	6,121	3,000	2,600	521			
국비									
시비	1,500	1,500							
구비	15,936	10,915	5,021	1,900	2,600	521			
특교	2,200	1,100	1,100	1,100					

5] 공약달성 확인지표

구 분	확인지표	단위	목표	2022	2023	2024	2025	2026
1	복합청사 개청	개소수	개소	1			1	

6] 기대효과

- 복합청사 신축을 통해 다양한 계층이 이용하고 소통할 수 있는 주민 네트워크 공간 확보
- 주민센터를 중심으로 복합화된 지역 기반시설 구축으로 주민 자긍심 고취

중화2동 다목적 복합청사 건립

추진부서	마을협치과	이행도	정상추진
담당자	과장 우진분 자치행정팀장 강선영	주무관 이석범(2094-0427)	

기본 현황	사업유형		사업주체			입지구분		재정소요액 (단위:백만원)	해당 사업지
	신규	지속	자체	서울시 (중앙정부)	민자	입기내	입기후		
	○		○			○ (중기)		7,892	중화2동

1 현황 및 정책목표

1. 現청사현황

위 치	대지면적	연면적	규 모	건축연도
중화동 310-62	991㎡(300평)	938㎡(284평)	지하1/지상3	1991년

2. 정책목표

- 노후화된 주민센터를 주민이 필요로 하는 서비스를 제공할 수 있는 주민 지향적 복합청사로 신축하고, 목적에 맞는 충분한 공간을 조성하여 주민 편의 제고

2 사업개요

- 기 간 : 2018.07. ~ 2024.10.
- 위 치 : 중화동 311-6외 16필지 ※ 대지면적 1,200㎡(364평)
- 규 모 : 지하1층/지상5층 ※ 연면적 3,198㎡(969평)
 - 주요시설 : 주민센터, 도서관, 자치회관, 대강당 등
- 사 업 비 : 약 10,381백만원
 - 국2,021 / 시1,534 / 구1,921/ 특교금2,200/ 조합2,705

○ 위치도



③ 추진실적

- 2018.07. : 중화2동 복합청사 신축계획 수립
- 2019.03. : 서울시 투자심사 승인
- 2020.06. : 임시청사 이전
- 2022.01. : 설계공모

④ 추진계획

- 2023.04. : 착공
- 2024.10. : 준공

○ 연차별 추진계획 및 일정

(단위:분기)

구 분	2022		2023				2024				2025				2026				비고
	3	4	1	2	3	4	1	2	3	4	1	2	3	4	1	2	3	4	
1	실시설계																		
3	착공 및 준공																		

○ 연차별 소요예산

(단위 : 백만원)

구 분	합계	암기전 <small>(계유사업의 경우)</small>	암기 내						암기후
			소계	2022	2023	2024	2025	2026	
계	10,381	2,489	7,892	1,521	4,905	1,466			
국비	2,021	500	1,521	1,521					
시비	1,534	1,534							
구비	1,921	455	1,466			1,466			
특교	2,200		2,200		2,200				
조합	2,705		2,705		2,705				

5] 공약달성 확인지표

구 분	확인지표	단위	목표	2022	2023	2024	2025	2026
1	복합청사 개청	개소수	개소	1			1	

6] 기대효과

- 복합청사 신축을 통해 다양한 계층이 이용하고 소통할 수 있는 주민 네트워크 공간 확보
- 주민센터를 중심으로 복합화된 지역 기반시설 구축으로 주민 자긍심 고취

목1동 다목적 복합청사 건립

추진부서	마을협치과	이행도	정상추진
담당자	과장 우진분 자치행정팀장 강선영		주무관 황사현(2094-0428)

기본 현황	사업유형		사업주체			입지구분		재정소요액 (단위:백만원)	해당 사업지
	신규	지속	자체	서울시 (중앙정부)	민자	입기내	입기후		
	○		○				○ (장기)	32.429	목1동

1 현황 및 정책목표

1. 現청사현황

위치	대지면적	연면적	규모	건축연도
목동 174-3	397㎡(120평)	584㎡(177평)	지하1/지상2	1988년

2. 정책목표

- 노후화된 주민센터를 주민이 필요로 하는 서비스를 제공할 수 있는 주민 지향적 복합청사로 신축하고, 목적에 맞는 충분한 공간을 조성하여 주민 편의 제고

2 사업개요

- 기간 : 2020.07. ~ 2027.
- 위치 : 목동 120-2외 1필지 ※ 대지면적 1,290㎡(391평)
- 규모 : 지하2층/지상4층 ※ 연면적 4,100㎡(1,242평)
 - 주요시설 : 주민센터, 자치회관, 생활문화센터, 보건지소 등
- 사업비 : 약32,429백만원
 - 균특1,170 / 시700 / 구28,359 / 특교금2,200

3] 추진실적

- 2020.07. : 타당성조사
- 2021.01. : 지방재정 투자사업 사전컨설팅
- 2021.05. : 목1동 복합청사 신축계획 수립
- 2021.10. : 서울시 투자심사 승인
- 2022.07. : 도시계획시설 실시계획 인가고시. 보상의회
- 2023.10. : 수용재결 재결서 통보
- 2023.11. : 부지 소유권 이전

4] 추진계획

- 2024.01.~2026.03. : 투자심사 및 설계공모, 기본·실시설계
- 2026. : 착공
- 2027. : 준공

○ 연차별 추진계획 및 일정

(단위: 분기)

구 분	2022		2023				2024				2025				2026				비고
	3	4	1	2	3	4	1	2	3	4	1	2	3	4	1	2	3	4	
1	보상 절차																		
2	투자심사 및 설계공모, 기본·실시설계																		
3	착공 및 준공																		'27년 준공

○ 연차별 소요예산

(단위 : 백만원)

구 분	합계	임기전 (계속사업의 경우)	임기 내						임기후
			소계	2022	2023	2024	2025	2026	
계	32,429	60	22,314	14	10,961	123	1,140	10,076	10,055
균특	1,170	-	1,170	-	-	-	-	1,170	-
시비	700	-	700	-	-	-	-	700	-
구비	28,359	60	18,244	14	10,961	123	1,140	6,006	10,055
특교	2,200	-	2,200	-	-	-	-	2,200	

5] 공약달성 확인지표

구 분	확인지표	단위	목표	2022	2023	2024	2025	2026
1	복합청사 착공	개소수	개소	1				1

※ 개청 2027년

6] 기대효과

- 복합청사 신축을 통해 다양한 계층이 이용하고 소통할 수 있는 주민 네트워크 공간 확보
- 주민센터를 중심으로 복합화된 지역 기반시설 구축으로 주민 자긍심 고취

시민사회 활성화를 위한 협의체 구성 및 조례 제정

추진부서	마을협치과	이행도	정상추진
담당자	과장 우진분	마을협치팀장 손정나	주무관 권수정(2094-0434)

기본 현황	사업유형		사업주체		임기구분		재정소요액 (단위:백만원)	해당 사업지
	신규	지속	자체	서울시 (중앙정부) 민자	임기 내	임기 후		
	○		○			○ (중기)	-	중량구 전역

1 현황 및 정책목표

1. 현 황

○ 現 조례 제정 현황

- 서울특별시 : 「서울특별시 시민사회 활성화와 공익활동 증진에 관한 조례」(’20.10.)

※ 주요사항 : 지자체장의 시민사회 활성화 책임부여

시민사회 지원방안 포함 기본계획 수립 의무 명시

- 타 시/도 기초지자체(7개) : 경기 광명/성남/안양/용인/의왕, 충남 당진/천안

- 서울시 25개 자치구 : 조례 제정 자치구 없음

2. 정책목표

○ 시민사회 성장을 위한 제도적 기반 마련으로 민간과의 소통과 협력 강화

○ 시민사회의 구정 참여활동을 촉진하여 지역문제 해결을 위한 협력 증진

2 사업개요

- 『서울특별시 중랑구 시민사회 활성화와 공익활동 증진에 관한 조례』 제정
 - 주요내용
 - 목적 및 정의(안 제1조, 제2조)
 - 구청장의 책무 및 지원(안 제4조)
 - 기본계획의 수립(안 제5조)
 - 시민사회활성화위원회 설치(안 제6조, 제7호, 제9조)
 - 중랑구 NPO지원센터의 운영, 기능(안 제12조, 제13조)
 - 중랑구 NPO지원센터의 운영 지원(안 제15조)
- 중랑구 시민사회 활성화를 위한 협의체 구성
 - 내 용 : 신규 위원회(가칭 중랑구 시민사회활성화위원회) 출범
 - 구 성 : 시민사회활동가 우선 20명 이내(위원장 1인 포함)
 - 운 영 : 정기회의(연 2회), 필요시 임시회의
 - 활동내용 : 시민사회 활성화 기본계획 수립 및 민관협력 체계 구축
 자치구의 시민사회 소통·협력 네트워크 구성
 공익활동 증진 지원 관련 심의·자문

3 추진계획

- 시민사회 의견 수합 및 조례 제정 내부방침 수립 : '22. 10.
- 관계법령 제정 : 민선8기('26년 상반기) 내
- 시민사회협의체 구성 : 민선8기('26년 상반기) 내
- 연차별 추진계획 및 일정

구 분	2022		2023				2024				2025				2026				비고
	3	4	1	2	3	4	1	2	3	4	1	2	3	4	1	2	3	4	
1																			
2																			

○ 연차별 소요예산

(단위 : 백만원)

구 분	임기 내						임기 후
	계	2022	2023	2024	2025	2026	
구비	-	-	-	-	-	-	

4] 공약달성 확인지표

구분	확인지표	단위	목표	2022	2023	2024	2025	2026
1	시민사회 활성화 조례 제정	제정조례	조례	1	-	-	-	1
2	시민사회활성화위원회 구성	구성	위원회	1	-	-	-	1
3	시민사회활성화위원회 시민활동가 참여율	참여율	%	60	-	-	-	60

5] 구민참여 실적

(단위 : 횟수)

설명회, 공청회 등	만족도조사	민간전문가 자문	언론/방송 보도	기타
6회	-	-	1회	

- 시민사회 활성화 조례 제정 관계 설명회, 토론회 개최(6회)

6] 기대효과

- 시민사회에 대한 다양하고 실질적인 지원의 법적·제도적 기반 마련
- 구정 전반 정책 수립·시행·평가 과정에서의 시민사회 역할 강화로 지역사회문제 해결에 대한 구민 참여 확대

주민참여예산제 운영 확대

추진부서	마을협치과	이행도	정상추진
담당자	과장 우진분	마을협치팀장 손정나	주무관 이정희(2094-0433)

기본 현황	사업유형		사업주체			임기구분		재정소요액 (단위: 백만원)	해당 사업지
	신규	지속	자체	서울시 (중앙정부)	민자	임기내	임기후		
		○	○			○ (단기)		6,000	중랑구 전역

1 현황 및 정책목표

1. 현 황

- 연차별 주민참여예산제 확대 시행으로 구민의 예산편성 참여 기회 확보
 - 예산규모 : '21년 9억 → '22년 10억 → '23년 11억
- 운영실적

연도	총사업수	총 사업비	구분		비고
			주민생활	도시건설	
2022	29건	1,002백만원	12건(128백만원)	17건(874백만원)	국비 100백만원 포함
2021	30건	924백만원	9건(136백만원)	21건(788백만원)	

2. 정책목표

- 중랑구 주민참여예산제 효율적 운영을 위해 주민의 의견을 듣고, 지역에 필요한 행정수요를 파악하여 예산을 편성함으로써 함께하는 참여행정 실현

2] 사업개요

- 참여대상 : 중랑구민 또는 중랑구 소재 직장인 및 학생
- 참여방법 : 사업제안, 주민참여예산위원회 활동, 주민투표 참여
- 선정절차 : ①주민참여예산 주민홍보 → ②사업공모 → ③부서 검토 → ④위원회 사업심사 → ⑤주민투표(사업선정)
- 사업규모(사업선정 규모) : 1,100백만원

3] 추진실적

- '21년 주민참여예산(30개 사업, 900백만원) 사업 선정
- '22년 주민참여예산(29개 사업, 1,000백만원) 사업 선정
- '23년 주민참여예산 사업 집중공모(22. 2. 7.~5. 18.) : 178건 발굴
- '23년 주민참여예산 사업 부서검토(22. 5. 23.~6. 17.) : 총48개 사업
- '23년 주민참여예산 주민투표(엠보팅) 실시(22. 8. 1~8. 15.) : 총39개 사업
- 1,216명 참여, 총 32건 1,095백만원 선정

【 공약(계속)사업 실현 로드맵 】

- 주민참여예산 점증 확대

민선7기				➔	민선8기				
2018	2019	2020	2021		2022	2023	2024	2025	2026
5억	7억	8억	9억		10억	11억	12억	13억	14억

4] 추진계획

- 향후 추진계획
 - 최종 선정사업 2023년 본예산 편성(각 사업부서) : '22. 10.
 - 다양한 매체를 활용한 적극적 홍보 실시
 - 온라인 매체(유튜브, 블로그, 구 홈페이지), 보도자료, 리플렛 제작 배포 등

○ 연차별 추진계획 및 일정

구 분	2022		2023				2024				2025				2026				비고	
	3	4	1	2	3	4	1	2	3	4	1	2	3	4	1	2	3	4		
주민참여예산제 운영 확대																				

○ 연차별 소요예산

(단위 : 백만원)

구 분	합계	암기전 (계속사업의 경우)	암기 내						암기후
			소계	2022	2023	2024	2025	2026	
계	8,900	2,900	6,000	1,000	1,100	1,200	1,300	1,400	
국비	100		100	100					
구비	8,800	2,900	5,900	900	1,100	1,200	1,300	1,400	

5] 공약달성 확인지표

구분	확인지표	단위	목표	2022	2023	2024	2025	2026
1 주민참여예산사업 발굴 건수	건수	건	949	141	178	200	210	220
2 주민참여예산 규모	예산확보	백만원	6,000	1,000	1,100	1,200	1,300	1,400

6] 구민참여 실적

- 주민직접제안, 주민자치회(동 지역회의) 제안사업 발굴 : 178건
- '2022년 주민참여예산위원회 개최 : 5회
- '2023년 온라인 주민투표 실시(엠보팅)
- '2023년 주민참여예산 제안사업 공모 보도자료 배부('22. 2월)
- '2023년 주민참여예산 주민투표 보도자료 배부('22. 8월)

7] 기대효과

- 주민제안사업의 재정규모 확대를 통해 참여예산의 다양화와 효능감 증대

사가정 마중 마을활력소 조성

추진부서	마을협치과	이행도	정상추진
담당자	과장 우진분	마을사업팀장 조재성	주무관 차수빈(2094-0444)

기본 현황	사업유형		사업주체			입지구분		재정소요액 (단위:백만원)	해당 사업지
	신규	지속	자체	서울시 (중앙정부)	민자	입기 내	입기 후		
	○		○			○ (중기)		4,287	중랑구 일대

1 현황 및 정책목표

1. 현 황

- 마을활력소(마을공동체 공유공간) 4개소(망우, 상봉, 검재, 중화) 운영 중
- 사가정 마중 마을활력소 추가 조성 중('22. 12월 준공예정)

2. 정책목표

- 마을공동체 활성화를 위해 주민들이 자유롭게 이용할 수 있는 주민 공동체 대여공간 총 5개소 조성(망우, 상봉, 검재, 중화, 사가정)
- 사가정 마중 마을활력소 신규 조성을 통해 지역 균형을 맞춘 주민 커뮤니티 공간 제공

2 사업개요

○ 마을활력소 운영 현황(4개소)

구분	위치 및 규모	공간구성	현황	비고
망우	망우동 454-7 842㎡(지하1층,지상4층)	주민모임 및 대여공간 중랑 마을지원센터, 공동육아방 등	'22.3.31. 개소 (공간운영팀 운영)	*거점형
상봉	망우로55길19, 2층 93㎡(28평)	주민모임 및 대여공간	'18.11.2. 개소 공간지기 단체 운영 (주부예술단)	
겸재	겸재로68, 1~2층 66㎡(20평)	주민모임 및 대여공간	'21.9.23. 개소 공공근로자 2명근무	
중화	동일로123길 13, 2층 82.63㎡(25평)	주민모임 및 대여공간	'22. 1. 26. 개소 공간지기 단체 운영 (희망다락 마을기자단)	

- 거점형(마을활력소 총괄 관리) 1개소, 일반형(공간지기 선정·운영) 3개소
- 관리인력 확보 : 총 7명(기간제근로자 3명, 공공근로 4명)
- 공간 대여 사업 및 공유 공간 홍보 등

○ 사가정 마중 마을활력소(일반형) 추가 조성 진행

- 위치 : 면목동 496-12
- 규모 : 567㎡(지하1층, 지상5층)
- 기간 : '20. 3. ~ '22. 12.
- 예산 : 2,088백만원(시비 1,660백만원, 구비 428백만원)
- 공간구성

층별	면적(㎡)	세부시설명
계	567	
지하1층	95.28	동아리실
1층	49.66	커뮤니티공간
2층	105.33	공동육아방
3층	105.33	다목적실, 사무실
4층	105.33	세미나실1,2
5층	105.33	공유주방

○ 조감도 및 위치



3 추진계획

○ 향후 사가정 마을활력소 조성 추진계획

- 주민운영·참여 공감회의 개최 : '22. 9. ~ 10.
- 공간 사용 주민 수요조사 시행 : '22. 9. ~ 10.
- 조성 건축공사 준공 : '22. 12.
- 인테리어 공사 및 집기류 구입 : '22. 12. ~ 23.2.
- 개관식 : '23. 3.

○ 연차별 추진계획 및 일정

구 분	2022		2023				2024				2025				2026				비고
	3	4	1	2	3	4	1	2	3	4	1	2	3	4	1	2	3	4	
1 사가정 마을활력소 조성																			

○ 연차별 소요예산

(단위 : 백만원)

구 분	임기 내					
	소계	2022	2023	2024	2025	2026
계	4,287	*2,463	456	456	456	456
국비		-				
시비	1,679	*1,679				
구비	2,608	*784	456	456	456	456
기타(민자)		-				

*2022년 : 2021년 사고이월 예산 포함(2,077백만원)

4] 공약달성 확인지표

구분	확인지표	단위	목표	2022	2023	2024	2025	2026
1	마을활력소 조성	개소수	개소	1	1			

5] 구민참여 실적

위원회	설명회,공청회	만족도 조사	민간전문가 자문	언론보도	기타
-	20	대관시	4	4	보고서 발간 등

6] 기대효과

- 마을활력소 조성 및 운영 지원 체계 마련을 통한 마을공동체의 지속 가능성 확대
- 마을활력소를 중심으로 지역내 여러 가지 문제를 해결하기 위한 마을공동체 활동 촉진

평생학습 주민동아리 육성으로 공동체문화 활성화

추진부서	교육지원과	이행도	정상추진
담당자	과장 우태희	평생교육팀장 박지숙	주무관 이동영(2094-1923)

기본 현황	사업유형		사업주체			입지구분		재정소요액 (단위:백만원)	해당 사업지
	신규	지속	자체	서울시 (중앙정부)	민자	입기 내	입기 후		
	○		○			○ (단기)		146	중랑구 전역

1 현황 및 정책목표

1. 현 황

- 우수 평생학습동아리 지원사업
 - 지원대상 : 주민 7인 이상으로 구성된 평생학습동아리
 - 지원내용 : 평생학습동아리 학습활동경비 지원 및 활동공간 대관
 - 지원예산 : 8,000천원 (1,000천원×8개 동아리)
- 지원현황

연도	2022	2021	2020	2019	2018
지원동아리수(개)	8	8	10	-	-

2. 정책목표

- 평생학습 주민동아리를 발굴하고 지원을 확대하여 개인과 공동체의 역량 강화
- 학습동아리 성과를 토대로 한 지역사회 환원활동으로 지역사회에 공헌하는 공동체문화 구현

2 사업개요

- 사업기간 : 연중
- 사업내용 : 평생학습 주민동아리 활성화를 위한 지원
 - 우수 평생학습동아리 지원사업 대상 확대
'22년 : 8개 → '23년 : 20개 → '24년~'26년 : 30개
 - 평생학습동아리 성과공유회 개최
 - 지역사회 환원활동 연계 지원
- 지원규모 : 활동경비 동아리 당 1,000천원 (강사료, 재료비, 홍보비 등)
- 이행방안
 - 동아리 육성 실현방안 구체화 : 평생교육 중장기 종합발전계획 연구용역 추진
 - 학습동아리 발굴 : 평생학습 관계기관 및 주민밀접 생활공간 대상 홍보
 - 최우수 학습동아리 선정 : 지원대상 중 활동평가 최우수 학습동아리를 선정하고 지원금을 차등 지원하여 적극적 활동 독려
 - 동아리 활동 활성화 : 동아리 간담회, 워크숍, 역량강화교육, 성과공유회 개최
 - 지역나눔 프로젝트 추진 : 지역사회 환원활동 연계 지원 및 평생학습 동아리 나눔활동

3 추진실적

- 지원현황

연도	2022	2021	2020	2019	2018
지원동아리수(개)	8	8	10	-	-
지원규모(천원)	8,000	8,000	10,000	-	-
비고	균등지원	균등지원	균등지원		

【공약(계속)사업 실현 로드맵】

- 우수 평생학습동아리 지원대상 확대

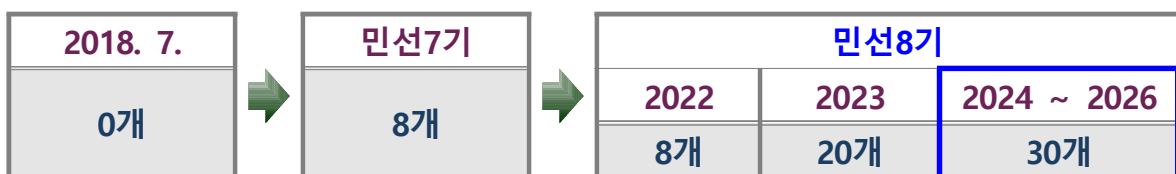

4 추진계획

○ 향후 추진계획

- 평생교육 중장기종합발전계획 연구용역 추진 및 계획 수립 : '22. 8. ~ '22. 12.
- 평생학습 주민동아리 발굴 홍보 : 계속
- 우수 평생학습동아리 간담회 : '22. 9.
- 평생학습 성과발표회 개최 : '22. 12.
- 우수 평생학습동아리 지원 홍보 : '23. 1. ~ '23. 2. (연차별 반복)
- 우수 평생학습동아리 지원 사업 : '23. 2. ~ '23. 12. (연차별 반복)
- 평생학습동아리 성과공유회 개최 : '23. 11. (연차별 반복)

○ 연차별 추진계획 및 일정

(단위:분기)

구 분	2022		2023				2024				2025				2026				비고	
	3	4	1	2	3	4	1	2	3	4	1	2	3	4	1	2	3	4		
1	평생교육 중장기종합발전계획 수립																			
2	우수 평생학습동아리 지원 사업																			
3	평생학습동아리 성과공유회 개최																			
4	지역사회 환원활동 연계 지원																			

○ 연차별 소요예산

(단위 : 백만원)

구 분	합계	임기전 (계속사업의 경우)	임기 내						임기후
			소계	2022	2023	2024	2025	2026	
계	146		146	8	23	35	40	40	
구비	146		146	8	23	35	40	40	

5 공약달성 확인지표

구분	확인지표	단위	목표	2022	2023	2024	2025	2026
1	우수 평생학습동아리 지원	동아리수	개	30	8	20	30	30
2	지역사회 환원활동	활동횟수	회	60	8	40	60	60
3	평생교육 중장기종합발전계획 수립	진행률	%	100	100	-	-	-

6 기대효과

- 학습동아리 활동으로 성취한 개인과 공동체의 역량을 지역사회에 환원함으로써 지역공동체문화 활성화에 기여

청소년 성(性) 상담소 설치

추진부서	아동청소년과	이행도	정상추진
담당자	과장 오은경	청소년팀장 강윤희	주무관 문지현(2094-6964)

기본 현황	사업유형		사업주체			입지구분		재정소요액 (단위:백만원)	해당 사업지
	신규	지속	자체	서울시 (중앙정부)	민자	입기내	입기후		
	○		○			○ (중기)		258	중랑구 전역

1 현황 및 정책목표

1. 현 황

- 관내 다양한 시설에서 성(性) 문제를 다루고 있으나, 청소년이 성(性)과 관련된 고민을 편하고 자유롭게 털어놓을 수 있는 전문 상담기관이 없는 상황임.

2. 정책목표

- 청소년의 건강한 성(性)환경 의식, 성(性)에 대한 올바른 가치관 및 성(性)적 의사결정권, 행복 추구권 확립
- 청소년 성 전문 상담사를 통한 위기 청소년 상담 개입 및 맞춤형 서비스 제공

2 사업개요

- 시설명 : 중랑구청소년상담복지센터
- 위치 : 용마산로 217, 시립중랑청소년센터 3층(면목동)
- 운영방법 : 민간위탁((사)한국청소년연맹)

○ 운영계획 : 상담복지센터 내 ‘성(性) 상담 전담팀’ 신설

[사업 추진 방식 : 기존 청소년상담복지센터 기능 강화]

⇒ 청소년 시기에 성 문제는 특히 예민한 부분이므로, 청소년 상담 전문기관인 중랑구청청소년상담 복지센터를 통해 전문 상담소를 설치·운영하는 것이 효과적임.

- 인력규모 : 5명(전문 상담사 2명 신규 채용, 기존 상담사 3명)

※ 기존 상담인력을 성 상담 관련 교육(자격증 취득)을 지원하여 활용

- 상담대상 : 청소년, 양육자, 지도자 등

- 상담내용

- 청소년 성(性)심리, 성(性)문제 관련 상담
- 성폭력 피해·가해 상담
- 성폭력 관련 아동 청소년 및 가족상담 및 심리검사(상담복지센터 연계)
- 양육자 성(性)인권 교육 및 컨설팅 사업(시립 청소년 성문화센터 연계)

- 상담방법 : 홈페이지, 전화, 대면, 카카오톡 채팅, 문자 상담

○ 운영예산 : 연 82백만원 (구비)

3 추진계획

○ 향후 추진계획

- 중랑구 청소년 성 상담소 개소 추진 계획 수립 : '23. 10.
- (상담소 개소 전) 센터 운영 관련 자문회의 개최 : '23. 5. / '23. 11.
- 전문 상담사 채용 : '24. 1.
- 중랑구 청소년 성(性)상담소 개소 : '24. 3.

※ 현재 중랑구청청소년상담복지센터는 면목행정복합타운 통합개발에 따라 센터 이전이 필요한 상황으로, 이전 일정 및 공간 등을 고려하여 임시 센터('23.10.~ '27.12.) 이전 시 개소를 추진하고자 하며, 이전 계획에 따라 추진일정은 유동적임.

○ 연차별 추진계획 및 일정

(단위:분기)

구 분	2022		2023				2024				2025				2026				비고	
	3	4	1	2	3	4	1	2	3	4	1	2	3	4	1	2	3	4		
1 (면목행정복합타운 통합개발에 따른) 임시 센터 이전																				
2 자문회의 개최																				
3 성(性) 상담소 운영																				

○ 연차별 소요예산

(단위 : 백만원)

구 분	합계	압기전 (계속사업의 경우)	임기 내					압기후	
			소계	2022	2023	2024	2025		2026
계	258		258			82	86	90	
국비									
시비									
구비	258		258			82	86	90	
기타(민자)									

4] 공약달성 확인지표

구분	확인지표	단위	목표	2022	2023	2024	2025	2026
1 성(性) 상담소 개소	개소수	개소	1			1		
2 상담건수	상담건수	건	1,000	0	0	250	350	400

5] 기대효과

- 청소년이 자신의 성(性) 문제에 대해 편안하고 자유롭게 말할 수 있는 기회 제공

중랑구 환경교육센터 활성화

추진부서	맑은환경과	이행도	정상추진
담당자	과장 권정민	녹색성장팀장 엄현진	주무관 김단지(070-4251-3775)

기본 현황	사업유형		사업주체			입지구분		재정소요액 (단위:백만원)	해 당 사업지
	신규	지속	자체	서울시 (중앙정부)	민자	입기 내	입기 후		
	○		○	○		○		2,062	중랑구 전역
				(재정, 기타)		(단기)			

1 현황 및 정책목표

1. 현 황

○ 추진배경

- 환경정책기본법 제25조(환경보전에 관한 교육 등)
- 서울특별시 중랑구 환경교육 활성화 및 지원 조례('21.11.11.제정)
- 중랑구 환경교육센터 운영 기본계획('20.10.14. 구청장 방침)

○ 교육현황

- 추진기간 : '22. 3. ~ 10. ※ 개관일 : '22.4.19.(화)
- 운영내용 : 상설기획전시, 단체 프로그램(미세먼지를 부탁해, 자연빙고), 개인 프로그램(생활 속 제로웨이스트 실천, 업사이클링, 생태체험 등)
- 교육실적 : 프로그램 운영 208회, 누적 교육인원 2,798명('22.11.11. 기준)

구분		누적	3월	4월	5월	6월	7월	8월	9월	10월
프로그램	개인	144회	3회	14회	13회	30회	22회	21회	17회	24회
	단체	64회	-	-	11회	9회	3회	4회	10회	27회
교육인원		2,798명	67명	258명	337명	518명	207명	228명	318명	865명

2. 정책목표

- 환경변화 및 기후위기 시대에 맞춘 지역 환경교육 활성화 및 지원
- 학교별 교육과정과 통합형 환경교육에 기반한 관내 학교환경교육 지원
- 지역환경교육센터(기초) 및 환경교육도시 지정을 통해 지역 환경교육 실행기반 강화

2 사업개요

○ 운영내용

- 위치 : 중랑구 용마산로 697(신내어울공원 내)
- 규모 : 대지 320㎡, 연면적 755㎡(지하1층, 지상1·2층)
- 운영일 : 화요일~토요일 ※ 휴관 : 장기휴관일(월요일, 일요일), 법정공휴일
- 시설내용

층별 배치도	구분	시설 내용	활용 용도
<p>2F 환경컨퍼런스홀-1 환경컨퍼런스홀-2 에코공방</p> <p>1F 생태열린마루 꾸러기마루 관리사무실</p> <p>B1 온라인강의실 체험전시실</p>	내부공간	2층	환경컨퍼런스홀 : 특강 등 단체교육용 주강의실 에코공방 : 체험 중심 교육 공간
		1층	생태열린마루 : 교육 오프닝 및 기획전시 공간 꾸러기마루 : 유아용 환경교육 강의실
			행정사무실 : 직원 사무용 공간
		지하	온라인강의실 : 온라인강의 촬영 및 운영
			체험전시실 : 기후위기체험 실감미디어존
		외부공간	신내어울공원 : 텃밭체험교육, 교육행사 공간

○ 위치도 및 현황사진



위치도

중랑구 환경교육센터

3 추진계획

□ 환경교육센터 허브 기능 강화를 위한 '민·관 거버넌스' 운영

- 민·관 협치 기반으로 환경교육센터 운영 활성화 추진
 - 센터를 주축으로 지역 환경단체 및 환경 활동가 등 민·관 협치 거버넌스 조직
 - 환경교육센터 교육 및 행사 운영을 위한 지문·간담회 실시하여 지속적 협업 시스템 구축
 - '내가 GREEN 중랑' 환경교육 행사 운영 및 지원
 - 6월 환경교육 특별주간 : 환경의 날 기념행사(단체 활동사례 발표, 표창 수여) 및 특별 환경교육 프로그램, 환경 교육 행사 부스 운영
 - 10월 기후위기 대응 특별주간 : 친환경 생활 실천 캠페인 및 인증 챌린지 추진, 각 동 자치회관으로 찾아가는 환경교육 프로그램 운영

□ 환경교육 생태계 조성을 위한 지역거점 환경학습 인프라 구축

- 자치회관 연계 '우리동네 환경학교' 운영
 - 구민 주도 환경교육 실천 모델을 16개 쏬 동으로 확대 추진
 - ※ '22년 4개 동 → '23년 9개 동 → '24년 13개 동 → '25년 16개 동
 - 주민자치회 환경분과 주도 동별 맞춤형 환경교육 운영
 - ex) 면목본동(친환경 EM 활용 교육), 상봉1동, 상봉2동(친환경 밀랍랩 만들기)
- 구민과 함께하는 'GREEN 알리미' 서포터즈 봉사단 모집·운영
 - 개인 블로그 및 SNS 통해 우리 구 환경교육 소식 공유 및 홍보 확대
 - 주민과 함께하는 탄소중립 생활실천 캠페인 및 봉사활동 추진

□ 미래세대의 기후위기 대응을 위한 생태 환경교육 추진

- (유아·초등) 어린이 눈높이에 맞춘 생태텃밭 체험, 기후위기 실감미디어 체험 교육
- (중·고등) 학교 교육과정 연계 탄소중립 이론실천 교육, 학교 환경동아리 활동 지원

□ 환경교육도시 지정을 통한 대외적 위상 제고

- 지역환경교육센터(기초) 지정
 - 서울시 지역환경교육센터(기초) 지정계획에 따라 신규 지정 완료('22.9.16 지정)
- 환경교육도시 지정 추진
 - 환경부 환경교육도시 지정계획에 따라 신규 지정 공모 추진

□ 연차별 추진계획 및 일정

(단위: 분기)

구 분	2022		2023				2024				2025				2026				비고
	3	4	1	2	3	4	1	2	3	4	1	2	3	4	1	2	3	4	
1	민관 거버넌스 운영																		
2	환경교육 생태계 조성																		
3	지역환경교육센터(기초) 지정 및 운영																		
4	환경교육도시 지정 추진																		

□ 연차별 소요예산

(단위: 백만원)

구 분	합계	임기전 (계속사업의 경우)	임기 내					임기후
			소계	2022	2023	2024	2025	
계	2,062		2,062	399	313	400	450	500
국비								
시비								
구비	2,062		2,062	399	313	400	450	500

4] 공약달성 확인지표

구분	확인지표	단위	목표	2022	2023	2024	2025	2026	
1	환경교육 생태계 조성	교육인원	명	20,000	2,000	3,000	4,000	5,000	6,000
		참여 동	개	16	2	6	10	16	16
2	서포터즈 운영	기수	기	5	1	1	1	1	1
3	지역환경교육센터 지정	개	개	1	1				
4	환경교육도시 지정	회	회	1					1

5] 기대효과

- 민·관 거버넌스 협치 네트워크를 통해 중랑구 환경교육센터의 거점 허브 센터 역할 강화
- 구민과 소통을 통한 찾아가는 교육으로 환경교육에 대한 관심 증진 및 학교 환경교육과 연계한 환경교육으로 미래세대 환경적응력 강화

전기자동차 충전소 설치 확대

추진부서	맑은환경과	이행도	정상추진
담당자	과장 권정민	에너지관리팀장 운영조	주무관 서상욱(2094-2403)

기본 현황	사업유형		사업주체			임기구분		재정소요액 (단위:백만원)	해당 사업지
	신규	지속	자체	서울시 (중앙정부)	민자	임기내	임기후		
○			○			○ (단기)		비예산	중랑구 전역

1 현황 및 정책목표

1. 현 황

- 「친환경자동차법」 개정, 전기차 충전기 설치 의무 강화
 - (충전시설 설치 의무 강화) 총주차면수 50면 이상, 공동주택 100세대 이상 시설에 대해 전용주차구역 및 충전시설 설치 의무 강화
 - 주차면수 50면 이상 시설 2%('22.1.27.이후 건축허가 시설은 5%)

구분	개소	총주차면수	의무설치수량	설치기한
계	194	58,000면	1,160기	
공공부문 (구청, 학교, 공공기관 등)	56	5,350면	107기	공공기관 '23. 1. 27. 공중이용시설 '24. 1. 27. 공동주택 '25. 1. 27.
민간부문 (공동주택, 공중이용시설 등)	138	52,650면	1,053기	

※ 서울시 수송부문 탄소중립을 위한 2025 전기차 및 충전인프라 보급 기본 계획

- 서울시 온실가스 배출량의 19.2%를 차지하는 수송부문 탄소중립을 위해 '25년까지 전기차 27만대, 충전기 20만기 보급

○ 우리 구 충전인프라 현황

(단위 : 기/대, '21년 12월 기준)

구 분	충전시설	전기차 등록대수
계	361	749
공공부문	48	35
민간부문	313	714

2. 정책목표

- 선제적 충전인프라 구축으로 전기차 수요 창출
 - '25년까지 관내 전기차 충전소 361기 → 1,160기 확대
- 충전 수요 맞춤형 인프라 구축을 통한 충전 편의 강화
 - 주요 교통거점, 공영 주차장 등 → 급속 충전기 설치
 - 공동주택, 업무 시설 등 → 완속 및 콘센트형 충전기 설치
- 공공-민간 협력을 통한 효율적 충전인프라 구축
 - 효율적 충전 인프라 구축을 통한 생활권 5분 충전망 조성
- 친환경차 보급확대를 통해 온실가스 감축 및 탄소중립에 기여

2] 사업개요

- '22년 상반기 우리 구 충전기 신규설치 현황
 - 공공부문 : 급속충전기 15기 설치(※ 22. 9월 중 급속/완속충전기 27기 추가설치 예정)
 - 민간부문 : 공동주택 및 공중이용시설 581기 추가 설치

(단위 : 기, '22년 7월 기준)

구 분	개소	충전시설수	의무설치수량
계	194	957	1,160
공공부문 (구청, 학교, 공공기관 등)	56	63	107
민간부문 (공동주택, 공중이용시설 등)	138	894	1,053

3 추진계획

○ [공공부문]

- '22년 하반기 관내 공영주차장 전기차 충전시설 설치공사 시행
 - 공영주차장 충전시설 의무설치비율 100% 달성
- 기타 공공기관(학교 등) 자체설치를 통한 의무설치비율 충족

○ [민간부문]

- 서울시 전기차 충전기 설치 지원사업 홍보 및 설치 안내
 - 관내 현수막 게시대 활용 및 공문 발송 등

○ 연도별 전기차 충전기 설치 목표(누적)

구 분	2022	2023	2024	2025	2026
전기차 충전기	1,044 (90%)	1,102 (95%)	1,160 (100%)	공약달성	

4 공약달성 확인지표

구 분	확인지표	단위	목표	2022	2023	2024	2025	2026
전기차 충전기 설치	설치대수	기	1,160	1,044 (90%)	1,102 (95%)	1,160 (100%)	공약달성	

5 기대효과

- 선제적 충전인프라 구축으로 전기차 수요 창출
- 충전 수요 맞춤형 인프라 구축을 통한 충전 편의 강화
- 공공-민간 협력을 통한 효율적 충전인프라 구축
- 친환경차 보급확대를 통해 온실가스 감축 및 탄소중립에 기여



제3장. 공약실천

제도적 기반 및 주민소통

1. 종량구청장 공약사항 관리 규정
2. 정기적인 자체 평가 및 결과 공개
3. 주민공약평가단 구성 및 운영
4. 공약사업 이행을 위한 소통과 참여
5. 독창적이고 다양한 주민소통채널

서울특별시 중랑구청장 공약사항 관리 조례

(제정) 2022.01.06 조례 제1484호

(일부개정) 2022.09.28 조례 제1519호

제1조(목적) 이 조례는 서울특별시 중랑구청장의 선거 공약사항을 효율적으로 관리하기 위하여 필요한 사항을 규정함으로써 지역사회 발전과 서울특별시 중랑구민의 삶의 질 향상을 목적으로 한다.

제2조(정의) 이 조례에서 사용하는 용어의 뜻은 다음과 같다.

1. “공약사항”이란 서울특별시 중랑구청장(이하 “구청장”이라 한다)이 선거과정에서 서울특별시 중랑구민(이하 “구민”이라 한다)에게 실천하기로 공표한 사항을 제5조에 따라确定的한 것을 말한다.
2. “공약사업”이란 구청장 공약사항 실천계획(이하 “실천계획”이라 한다)에 따라 추진·관리하는 단위사업을 말한다.
3. “주관부서”란 공약사업별 실천계획을 수립하고 이를 추진하는 부서를 말한다.
4. “관련부서”란 주관부서의 요청에 따라 공약사항의 추진에 협조하거나 일부 내용을 추진할 책임이 있는 부서를 말한다.

제3조(권리와 구청장의 책무) ① 구민은 구청장의 공약사항에 대하여 이행 여부를 검증하고 평가할 수 있다.

② 구청장은 제1항의 검증 및 평가와 관련된 구민의 요청에 적극 협력하여야 하며, 구민과의 공적 계약인 공약사항의 이행에 최선을 다하여야 한다.

제4조(관리 체계) ① 구청장 공약사항에 대하여 종합적으로 관리하고 조정하는 총괄부서는 기획예산과로 한다.

② 총괄부서의 장은 공약사업별로 주관부서와 관련부서를 지정하고, 주관부서 및 관련부서의 장은 담당자를 지정하여 공약사업을 수행하고 실적을 관리하게 한다.

제5조(공약사항의 확정) 구청장은 취임 후 100일 이내에 선거공약자료와 선거 과정에서 표출된 구민의 의견을 수렴하고 다음 각 호의 사항을 검토하여 공약사항을 확정한다.

1. 법률적 검토(자치법규 포함)
2. 사업의 적정성
3. 임기 내 실천 가능성 또는 임기 내 실천이 어렵다고 판단될 경우 장기계획으로의 실천 가능성
4. 사업 소요액 및 연도별 자원 조달 계획

제6조(공약사항의 변경) 구청장은 확정된 공약사항이 상황과 여건의 변화에 따라 부득이하게 변경이 필요한 경우에는 제10조에 따른 공약이행평가단의 심의를 거쳐 공약사항을 변경할 수 있다.

제7조(실천계획의 수립) ① 주관부서의 장은 확정된 공약사항의 추진을 위하여 다음 각 호의 사항이 포함된 실천계획을 수립하여야 한다.

1. 비전과 전략, 추진 방향
2. 실천계획의 총괄 개요
3. 소요 자원 및 조달 방안
4. 공약사업별 추진계획

② 제1항에 따라 실천계획을 수립하는 경우에는 공약사업별 전문가 및 구민의 의견을 수렴하여 반영할 수 있다.

③ 총괄부서의 장은 제1항에 따라 수립된 공약사업별 실천계획을 종합·조정하여 공약사항 확정일로부터 100일 이내에 실천계획으로 확정한다. <개정 2022.9.28.>

제8조(실천계획의 변경) ① 실천계획 확정 후 상황과 여건 등의 변화에 따라 부득이하게 변경이 필요한 경우에는 주관부서의 장은 총괄부서의 장과 협의한 후 변경할 수 있다.<개정 2022.9.28.>

② 제1항에 따라 실천계획을 변경하려는 경우 총괄부서는 계획변경의 타당성을 검토하고, 공약이행평가단 등 구민 의견수렴 절차를 거쳐 변경 여부를 최종 확정한다.<개정 2022.9.28.>

제9조(연도별 추진계획 작성 등) ① 주관부서의 장은 실천계획에 따라 매년 초에 연도별 추진계획을 작성하여 추진하여야 한다.

② 총괄부서의 장은 공약사업의 추진실적에 대하여 분기별로 자체 점검을 실시하여야 하며, 부진 또는 문제되는 사업이 있을 경우에는 시정·보완·개선 등의 필요한 조치를 할 수 있다.

제10조(공약이행평가단 구성 등) ① 구청장은 공약사항의 성실한 이행 여부를 등을 평가하기 위하여 서울특별시 중랑구 공약이행평가단(이하 “평가단” 이라 한다)을 구성·운영하여야 한다.

② 평가단 구성은 공개모집에 의한 추첨을 원칙으로 하며, 단장 및 부단장 각 1명을 포함하여 35명 이내로 구성한다. 다만, 필요한 경우 모집 방법을 다르게 할 수 있다.

③ 단장과 부단장은 단원 중에서 호선하며, 단장이 부득이한 사정으로 직무를 수행할 수 없는 경우에는 부단장이 그 직무를 대행한다.

④ 단원의 임기는 위촉 당시 구청장의 재임기간으로 하며, 결원에 따라 새로 위촉된 단원의 임기 또한 같다.

⑤ 그 밖에 단원의 수당 등 평가단에 관한 사항은 「서울특별시 중랑구 각종 위원회 설치 및 운영에 관한 조례」에 따른다.

제11조(평가단의 기능) 평가단은 다음 각 호의 사항을 심의·자문한다..

1. 공약사항의 변경에 대한 심의
2. 공약사업 실천계획 수립 및 변경에 대한 심의
3. 공약사업 이행 평가
4. 구청장이 회의에 부치는 사항
5. 그 밖에 공약사항 이행에 대한 의견 또는 개선 사항

제12조(평가 시기) 제11조제3호에 따른 평가는 연 1회 실시함을 원칙으로 하되, 평가단원 3분의 1 이상의 요구가 있을 때는 연 1회에 한정하여 추가로 실시할 수 있다.

제13조(평가 방법) ① 공약사업 이행 평가는 제7조의 실천계획에 따른 공약사업별 진척 정도, 사업비 확보, 집행 비율 등을 종합적으로 평가하며, 필요한 경우 현장 확인 평가를 병행할 수 있다.

② 평가단은 공약사업 이행 평가를 위하여 필요한 경우 관련 공무원, 전문가 또는 구민을 참석하게 하여 그 의견을 듣거나 자료의 제공 등을 요청할 수 있다.

제14조(평가 결과 등의 반영) 구청장은 평가단의 평가 결과 및 건의사항 등에 대하여 특별한 사유가 있는 경우를 제외하고는 반영될 수 있도록 노력하여야 하며, 반영할 수 없는 경우에는 그 결과를 제출받은 날부터 30일 이내에 그 사유를 들어 평가단에 통보하여야 한다.

제15조(공약사항 등의 공개) 구청장은 공약사항의 확정 또는 변경, 실천계획의 수립 및 변경, 추진 상황, 공약사업 이행 평가 결과를 서울특별시 중랑구 홈페이지 등을 통해 구민에게 공개하여야 한다.

부 칙 <제1484호, 2022.1.6.>

이 조례는 공포한 날부터 시행한다.

부 칙<제1519호, 2022.9.28.>

이 조례는 공포한 날부터 시행한다.

□ 추진방향

- 공약사업 추진실적에 대한 **정기적인 자체평가**로 공약사업의 이행률을 점검 및 관리하여 사업의 효율적인 추진
- 주민 공약평가단 구성·운영을 통해 **주민 직접 참여기회를 확대**하고 공약 추진의 민주적 정당성을 확보하고 평가에 대한 객관성과 신뢰성 제고
- 공약추진 현황 및 주민 공약평가단 활동 내용을 구 홈페이지에 게시하여 **주민 소통을 강화하고 공약추진의 투명성 제고**

□ 평가방향

- 「공약사업 관리카드」 작성으로 **평가의 체계성 확보**
 - 사업부서 : 사업계획과 추진실적 등을 관리카드로 작성·제출
 - 총괄부서 : 관리카드, 증빙자료, 현장평가를 종합하여 실적 평가
- **평가결과 환류로 사업추진의 효율성 및 행정의 책임성 제고**
 - 「정상추진」 사업의 체계적인 관리로 사업의 효과성 제고
 - 「부진」 사업의 중점관리로 전체 공약사업의 성공적인 추진 견인
 - 평가결과 구 홈페이지(매니페스토) 공개 및 주민의견 수렴

□ 평가개요

- **평가대상** : 민선8기 구청장 공약사업 추진실적
 - 7대 분야 124개 세부사업
- **평가주기** : 분기별 자체평가(매분기 종료 후)
- **평가방법** : 공약실천계획서 대비 실적분석
- **평가결과** : 평가결과 사업부서 통보 및 구 홈페이지 게시
 - 부진사업 향후 보완대책 수립 보고(사업부서)

□ 세부추진계획

○ 추진일정 및 내용

단 계	추진 사항	시 기
1단계	■ 공약사업별 관리카드 작성 및 제출 (사업부서) - 사업개요, 추진실적, 향후계획, 자체점검결과 등 작성 - 추진계획 대비 실적에 대한 부서별 자체평가 후 제출	분기 종료 후 5일 이내
2단계	■ 공약사업 추진현황 평가 (총괄부서) - 사업추진 실적에 대한 결과 및 진도율 분석 - 부진사업에 대한 장애요인 증점 분석	분기 종료 후 1개월 이내
3단계	■ 평가결과 환류 (총괄부서, 사업부서) - 구 홈페이지(매니페스토)에 평가결과 공개 (총괄부서) - 부진사업 향후 보완대책 수립 보고 (사업부서)	평가 완료 후
4단계	■ 평가결과 공약점검 보고회 (총괄부서)	연 1회

○ 평가등급(5단계) : **완료(이행 후 계속추진), 정상추진, 일부추진, 보류, 폐기**

구 분	평가기준 (한국매니페스토실천본부 공약 이행 완료 세부 기준)
완 료	공약이행이 완료되어 종료된 사업 (재정 및 입법 완료)
	이행 후 계속추진 공약내용 이행완료 후 추가 목표를 세워 추진 중인 사업 공약내용 이행완료 후 주기적으로 반복되는 사업 (현재까지의 실적으로 공약을 이행했다고 판단할 수 있는 사업)
정상추진	내용이 정상적으로 추진 중이고, 임기종료 시점까지 이행완료가 예상되는 사업
일부추진	추진하고 있으나, 예상 목표를 달성하지 못하고 부진한 사업
보 류	사업이 진행되지 않고, 추진을 보류한 사업
폐 기	주변 여건 등의 이유로 부득이하게 폐기한 사업

3

주민공약평가단 구성 및 운영

□ 운영배경

- 공약 이행사항에 대해 **주민이 직접 참여**하여 점검 및 평가할 수 있는 **제도적인 기반 마련**
- 주민과의 적극적인 소통으로 공약사업의 **객관성과 신뢰성을 제고**

□ 주민공약평가단 구성

- 규 모 : 35명 이내
- 대 상 : 18세 이상 중량구민 중 무작위로 선출
- 방 법 : 외부전문기관(한국매니페스토실천본부) 협업

※ 일반주민 평가단과 주민 공약평가단 비교

구 분	일반주민 평가단	주민 공약평가단
구 성	지자체 위촉 및 공모 통한 평가단 구성	인구비례 무작위 추출을 통한 평가단 구성
결 과	고정된 선호집단의 단순 토론	⇒ 학습 및 토론을 거친 공공적 판단
장 점	전문가 및 이해관계자 중심의 의견수렴	학습과 토론을 통한 공공적 의사결정

□ 주민공약평가단 운영

- 운영기간 : 연 1회 (모집 후 1~2개월)
- 역 할 : 공약이행사항 평가, 공약변경 적정성 검토 등
- 운영절차

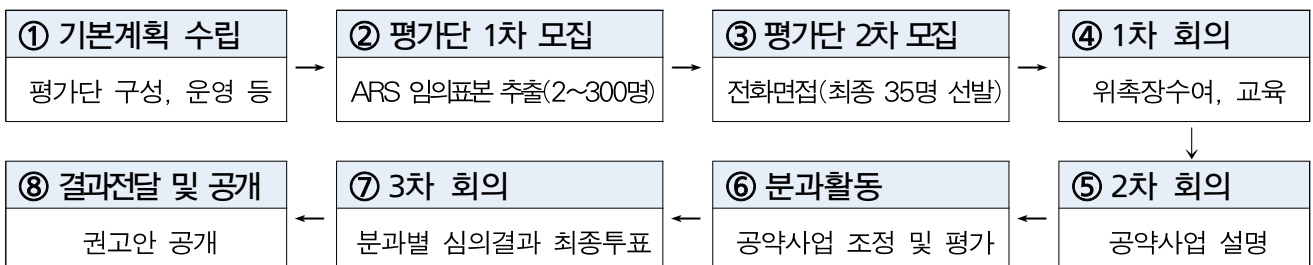

□ **평가결과의 활용**

- 주민공약평가단 의견에 대한 검토, 반영 등 환류 조치
 - 공약이행 평가결과에 대한 주민공약평가단의 의견 등을 공약사업 추진부서에 통보하고, 부서 검토 후 반영여부 결정
- 주민공약평가단 활동 공개
 - 구 홈페이지에 평가단 활동내역 및 평가결과 반영 현황 공개

□ **공약실천계획 확정 주민공약평가단 운영('22. 10. 20. ~ 11. 17.)**



주민공약평가단 위촉



역량 교육(주민공약평가단의 이해)



분임구성



2차 회의(분임활동 및 공약설명)



3차 회의(안건 심의)



토의결과 및 소감 발표

4

공약사업 이행을 위한 소통과 참여

관리번호	공약사업	소통실적
1-1	제2방정환교육지원센터 건립	<ul style="list-style-type: none"> 언론보도 : 20여회(신년사, 공약사업발표, 비전원탁회의 등)
1-2	천문과학관 건립	<ul style="list-style-type: none"> 천문과학관 건립 자문위원회 구성 및 개최 : '22. 8. 29.
1-5	신내3택지 영구저류지 공공도서관 건립	<ul style="list-style-type: none"> 전문가와 주민이 함께하는 공간창작단 구성하여 공간구성과 인테리어 컨셉 등 함께 추진 건립 후 주민들로 도서관 운영위원회 구성하여 개관식 등 각종 행사 공동 준비 및 프로그램 공동 개발 예정
1-8	면목2동 도서관 건립	<ul style="list-style-type: none"> 타당성조사('23) 시기에 맞춰 주민 욕구 조사 예정 전문가와 주민이 함께하는 공간창작단 구성하여 공간구성과 인테리어 컨셉 등 함께 추진
1-9	제도권 교육 소외계층 지원 확대	<ul style="list-style-type: none"> 청소년복지 유관 기관장 회의 : 연 2회 청소년복지 유관기관 실무자 회의 : 연 4회 이상 마을활동가 간담회 : '22. 4. 학교 밖 청소년 MBN 인터뷰 진행 및 보도 : '22. 5. 유관기관(정신건강복지센터, 월드비전) 업무협약 : '22. 5.~6.
1-10	배움 나눔을 위한 희망 스터디 중량 시행	<ul style="list-style-type: none"> 중량구 학원보습협회 관계자 간담회 : '22. 6. 13. 중량구 학원보습협회 임원진 간담회 : '22. 7. 22.
2-1	저층주거지 주택재개발사업 추진	<ul style="list-style-type: none"> 주민설명회 진행 <ul style="list-style-type: none"> '21년 : 도심 공공주택 복합사업 후보지 5개소('21.6.) (5회) 소규모 정비 관리지역 및 도심 공공주택 복합사업 8개소('21.11.~12.) (16회) '22년 : 기존 주택개발사업 13개소('22.3.~4.) (6회) 모아타운 후보지 5개소('22. 8.) (5회)
2-4	상봉9재정비촉진구역 도시환경정비사업	<ul style="list-style-type: none"> 주민공청회 개최('21. 3.) 건축심의 통과 보도자료 배부('22. 4.) 착공식 개최('23. 4.)예정
2-5	소방도로 미확보 골목 미니소방서 설치 확대	<ul style="list-style-type: none"> 동별 미니소방서 설치 장소 선정 <ul style="list-style-type: none"> 통장회의 및 단체회의, 홈페이지를 통한 홍보 동별 골목회의 등을 개최하여 자유롭게 의견 제시 화재 예방을 위한 주민 홍보 및 교육 지속 추진
2-8	안심골목 사업 확대	<ul style="list-style-type: none"> 주민 워크숍 운영 <ul style="list-style-type: none"> 대상지 문제점 분석, 개선방향 설정, 디자인 등 참여
3-1	패션봉제산업 클러스터 조성	<ul style="list-style-type: none"> 면목패션(봉제)특정개발진흥지구 패션봉제산업 클러스터 <ul style="list-style-type: none"> 스마트앵커 조성 TF회의 개최('21. 2.) 스마트앵커 건립 설계용역 관련 주민설명회('21. 4.) 중량구 패션봉제산업 클러스터 조성 언론 홍보('22. 3.) 면목패션(봉제)특구 주민설명회 개최('21. 5./'22. 6.)

관리번호	공약사업	소통실적
3-2	패션봉제산업 활성화	<ul style="list-style-type: none"> ◦ 봉제단체 시설 이용 홍보 간담회 : '21. 12. ◦ 공용장비실 이용 홍보 방송 및 언론 홍보 : '22. 1. ◦ 패션봉제 공동브랜드 포플 운영 간담회 : '22. 6.
3-3	중랑창업지원센터 건립	<ul style="list-style-type: none"> ◦ 사업 협약체결(중랑구-SH) 시 민간 전문가 자문 실시 ◦ 사업 추진사항 언론 홍보 ◦ 입주기업 만족도 평가 및 운영 경과 반영
3-5	간판이 아름다운 거리 확대 조성	<ul style="list-style-type: none"> ◦ 기본계획 주민공람 실시 및 개별 안내문 발송 ◦ 구간별 간판개선 주민위원회 구성
3-6	중랑사랑상품권 발행 확대·소상공인 지원	<ul style="list-style-type: none"> ◦ 전통시장 상인회 및 중랑구상공회를 통한 홍보 ◦ 유관기관 및 직능단체 회의 시 설명회 개최 ◦ SNS 블로그 뉴스레터 등 다양한 홍보채널 활용
3-8	장미꽃빛거리 젊음의 거리 조성	<ul style="list-style-type: none"> ◦ 제1회~제3회 장미꽃빛거리 프리마켓 행사('22. 4.~현재)
3-10	특화거리 상점가 확대	<ul style="list-style-type: none"> ◦ 특화거리(골목형상점가) 조성 주민설명회 개최('23. 상반기)
3-16	상봉역~상봉2동 주민센터 가로환경정비	<ul style="list-style-type: none"> ◦ 주민 설명회 및 준공식 개최
4-1	SH본사 신내동 이전	<ul style="list-style-type: none"> ◦ 사업추진 언론보도 : 3회
4-2	면목행정복합타운 통합개발 착공 및 본격 추진	<ul style="list-style-type: none"> ◦ 면목4동 통장협의회 및 설계공모운영위원회 간담회 ◦ 사업추진에 따른 언론보도 : 4회
4-3	신내차량기지 이전 및 첨단산업단지 조성	<ul style="list-style-type: none"> ◦ 전문가 자문 : 2회 ◦ 남양주시장 및 구리시장 간담회, 국회의원 정책협약 ◦ 사업추진 언론보도 : 20회
4-4	면목선 경전철 조기 개통 추진	<ul style="list-style-type: none"> ◦ 서울시장 현장방문 간담회 개최('18. 12.) ◦ 도시철도망 구축계획(안) 주민설명회 및 공청회 : '19. 4. ◦ 언론보도 : 30여회
4-5	GTX-B 노선 건설	<ul style="list-style-type: none"> ◦ 주민설명회 개최('21. 3.) ◦ 언론보도 : 20여회
4-11	면목역광장 공간 구조 개선	<ul style="list-style-type: none"> ◦ 주민의견 수렴을 위한 사업 설명회 개최 ◦ 사업추진 방향에 대한 보도자료 배부
4-17	카멜리아쇼핑센터 재건축 지원	<ul style="list-style-type: none"> ◦ 전문가(총괄기획가)자문회의('22.~) : 2회 ◦ 주민의견청취(주민열람공고) : '23. 하반기 예정
5-1	면목·망우 다목적체육센터 건립	<ul style="list-style-type: none"> ◦ 서울시 및 중랑구 체육회 관계자 간담회 : '22. 1.
5-2	면목유수지 문화체육복합센터 건립	<ul style="list-style-type: none"> ◦ 주민 설문조사 : 2회('18. 4.~9.) ◦ 주민설명회 개최 : '19. 11.
5-4	공립박물관 건립	<ul style="list-style-type: none"> ◦ 주민공청회 개최 ◦ 전문가 및 지역문화예술인 자문회의 개최
5-7	제2중랑미디어센터 건립	<ul style="list-style-type: none"> ◦ 영화 전문가 자문 : '22. 7. 22. ◦ 미디어FUN, 마을넷 간담회 : '22. 하반기 ◦ 구민 설문조사, 의견수렴 이벤트 개최 : '23. 상반기

관리번호	공약사업	소통실적
5-11	상봉공방거리 활성화 추진	◦ 상봉공방협의회 회의 개최 : 주1회
5-12	생활문화예술 공간 및 프로그램 확대	◦ 설계 전 주민워크숍(설명회) 개최 ◦ 설계 중 공간 수요 파악을 위한 설문조사 진행 ◦ 착공~준공 시 주민운영협의체 구성
6-3	장애인 일자리 2배 확대	◦ 장애인 공공일자리 창출 정책제안협의체 운영
6-4	특수학교(가칭 동진학교) 내 복합화시설 건립	◦ 장애인 학부모 단체 면담('20. 1. 14.) ◦ 복합화시설 대응투자 MOU 체결('20. 4. 27.) - SBS, 연합뉴스 외 다수 보도 ◦ 토지소유주 및 시 교육청 관계자 간담회('20. 8./'21. 1.) ◦ 특수학교 타당성조사 사업설명회('21. 3. 22.) ◦ 장애인 학부모 간담회('22. 4. 21.)
6-15	어르신 맞춤형 건강관리사업 추진	◦ 동별 주민 건강리더 간담회('22. 3. ~ 7.) ◦ 사업 확대 추진에 대한 보도자료 배부('22. 2.)
6-21	지역의료자원과 연계한 찾아가는 경로당 건강관리사업	◦ 경로당 사전 수요조사 실시 ◦ 지역의료기관, 직능단체와 협의체 구성
6-22	따뜻한 중랑 산후조리 확대 지원	◦ 이용자 전수 대상 만족도조사 실시 : 매년 1회 ◦ 제공기관 대표자 간담회 실시 (5회 실시) - 관내 제공기관 15개소 ◦ 중랑맘과 구청장의 대화 '중랑마실' 실시('19. 3. 21.)
7-3	중랑비전 원탁회의 운영	◦ 행복한 중랑 비전위원회 정책자문 실시 : 5회
7-4	도심 속 힐링 주말농장 운영	◦ 설문조사 등 주민 의견 수렴 ◦ 주말농장 텃밭 분양 및 관련 행사 구민 참여
7-5	수목원 형태 주말농장 신설	◦ 설문조사 등 주민 의견 수렴
7-10	시민사회 활성화를 위한 협의체 구성 및 조례 제정	◦ 시민사회 활성화 조례 제정 관련 관계 토론회 개최(3회)
7-11	주민참여예산제 운영 확대	◦ 주민직접제안, 주민자치회(동 지역회의) 제안사업 발굴 ◦ '22 주민참여예산위원회 개최 : 5회 ◦ '22 온라인 주민투표 실시(엠보팅) ◦ '22 주민참여예산 관련 보도자료 배부('22. 2. / 8.)
7-12	사가정 마중 마을활력소 조성	◦ 설명회 및 공청회 : 20회 ◦ 민간전문가 자문 : 4회 ◦ 언론보도 : 4회 ◦ 대관 시 주민 만족도 조사 실시

□ 활동모습



행복한 중랑 비전위원회



신내IC주변 교통체증개선 주민설명회



중랑구 학교운영위원회 대표 간담회



모아타운 공모선정 주민간담회



동별 주민총회



천문과학관 건립 자문위원회 회의



청년정책위원회 위원 간담회



GTX상봉역 복합환승센터 타당성평가

5

독창적이고 다양한 주민소통채널

□ 주민 곁으로 찾아가는 소통현장 ‘중랑마실’

- 추진부서 : 감사담당관
- 운영기간 : 2018. 10. ~ 현재(연중)
- 운영장소
 - 현안사업, 집단민원 등 주민과 소통이 필요한 현장
 - 공약, 정책수립에 있어 지역여론 수렴이 필요한 현장
 - 민생현장 및 주민의 추천 또는 소통이 필요한 현장
- 운영방법
 - 현장으로 구청장이 직접 찾아가 지역현안 관련 주민의견 경청
 - 주말, 야간 등 때와 장소를 가리지 않고 상시 운영
- 활동모습



망우본동 경사로 옹벽개선 현장방문



건강웰니스 사업공유 중랑마실



제설 취약구간 도로열선 설치를 위한 중랑마실



배드민턴 생활체육 동호회와 함께하는 중랑마실

○ 개최결과

- 참여인원 : 총 5,591명

- 추진횟수 : 총 156회

· 연도별 현황

구분	계	2018년	2019년	2020년	2021년	2022년
건수	156	12	21	10	55	58

· 주제별 현황

계	교육	경제	행정	문화	복지	보건	교통	도시
156	28	33	31	2	27	3	17	15

- 민원처리 : 총 906건 중 765건 해결(84.4%)

구분	계	민원처리				장기검토
		소계	처리완료	추진중	추진예정	
건수	906	765	573	88	104	141

○ 주요성과

- 구청장이 동네를 마실가는 것처럼 주민에게 편하게 다가가 허심탄회하게 이야기하는 소통의 장으로 주민의 참여 확대
- 구정운영에 대한 주민 의견 수렴 등을 통해 구정에 대한 구민의 공감대를 형성하여 소통행정 및 신뢰 행정 구현
- 주요사업 추진 시 문제점, 주민 건의사항에 대해 격의 없는 토론으로 주민의 이해 증진을 도모하고 협치 행정 구현

중랑의 미래를 주민의 손으로 ‘중랑비전원탁회의’

- 추진부서 : 기획예산과
- 운영기간 : 2018. ~ 현재 (연 1회)
- 참여인원 : 100여명 (구민, 전문가)

○ 운영내용 : 지역발전 정책아이디어 제안, 상호토론

○ 추진절차

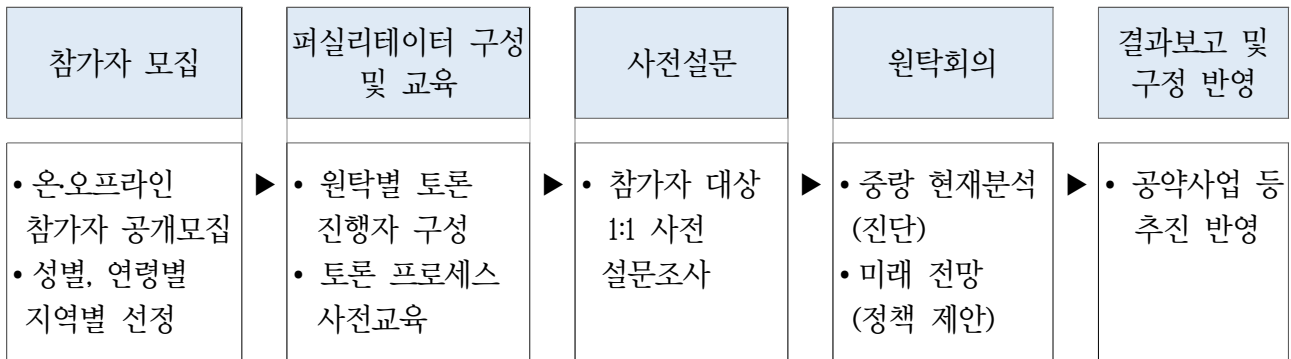

○ 활동모습



○ 개최결과

- 참여인원 : 총 540명 (총 9회)

- 제안건수 : 총 1,033건

구분	계	2018년	2019년	2020년	2021년	2022년
건수	1,033	136	110	321	232	234

□ 골목 청소하며 현장소통 ‘주민과 함께하는 골목청소’

- 추진부서 : 청소행정과
- 운영기간 : 2018. ~ 현재(연중)
- 운영장소 : 관내 무단투기 지역 및 이면도로, 골목길 등
- 운영방법
 - 주민과 함께하는 청소 지속 추진으로 자율청소 분위기 조성
 - 중랑구 곳곳의 현장을 직접보고 주민들과 함께 청소를 하며 허심탄회하게 이야기하는 소통 창구
- 활동모습



주민들과 함께하는 아침청소(망우3동)



주민들과 함께하는 아침청소(신내1동)



주민들과 함께하는 아침청소(망우본동)



주민들과 함께하는 아침청소(묵1동)

○ 개최결과

- 참여인원 : 총 3,351명
- 추진횟수 : 총 121회, 99.115km

나의 자랑 우리 자랑