



2019
달라지는
중랑생활

중랑구 정책 미리알고
알차게 즐겨요!

【 목 차 】

▣ 2019 달라지는 중랑생활

I. 교육 · 문화

1. 교육경비 80억 원으로 2배 확충	6
2. 방정환 교육지원센터 설립 및 운영	7
3. 혁신교육지구 지정 및 운영	8
4. 스쿨버스 운영	9
5. 2019년 스마트도서관 확충	10
6. 친환경 무상급식 확대지원	11
7. 청소년 건강지원 사업	12
8. 도농상생 공공급식 지원사업 시행	13

II. 복지 · 건강

1. 따뜻한 중랑 산후조리 지원사업	15
2. 찾아가는 장난감 배달서비스 ‘찾토리’	16
3. 경로당 지원 강화	17
4. 장애인연금 지원 확대	18
5. 위기가정 통합지원센터 개소	19
6. ‘토닥토닥’ 마음건강상담소 운영	20
7. 민간 어린이집 차액보육료 지원	21
8. 우리동네키움센터 조성	22
9. 아동수당 지원 확대	23
10. 서울아기 건강 첫걸음사업 실시	24
11. 영유아 지원사업 내용 변경	25

【 목 차 】

12. 기초연금 지급기준 변경	26
13. 독거어르신 사회관계활성화 지원	27
14. 생계급여 및 부양의무자 기준 완화	28
15. 주거급여 지급 기준 변경	29
16. 서울형기초보장제도 지급기준 완화	30
17. 의료급여 지원 확대	31
18. 어린이급식관리지원센터 운영	32
19. 취약계층 인플루엔자 예방접종	33
20. 발달장애인 평생교육센터 개원	34

Ⅲ. 교통 · 주택

1. 서울시 일반택시면허 일부휴업허가신청절차 변경 ·	36
2. 교통법규위반 시민신고제 확대 운영	38
3. 망우3동 주택가 공동주차장 개방	39
4. 구민과 함께하는 부동산 상담창구 운영	40
5. 신내차량기지 주변 통행로 개설	41

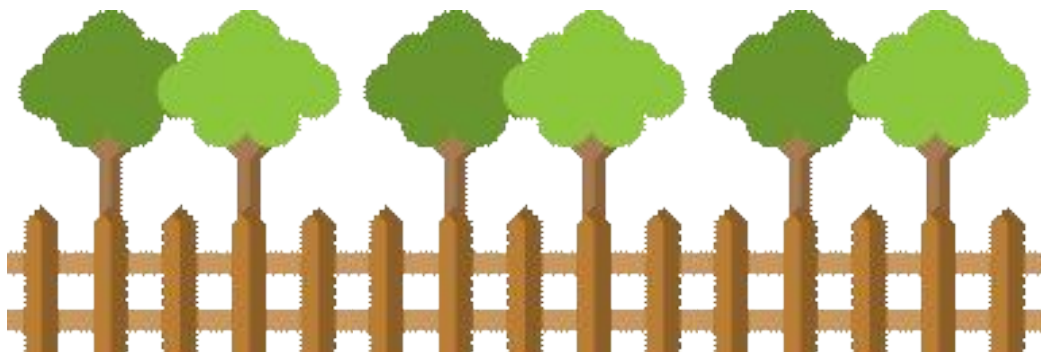

【 목 차 】

IV. 경제 · 생활

1. 친환경 녹색도시 조성 - 도시농업	43
2. 납세자 보호관 제도	44
3. 라돈측정기 대여	45
4. 공공와이파이 확충	46
5. 중량구 NPO지원센터 설립	47
6. 제로페이 시행	48
7. 청남공원 개관	49
8. 정화조 수수료 지원	50
9. RFID 종량기기 일반주택 확대 설치	51
10. 대형마트 1회용 비닐봉투 사용금지	52
11. 중량구 지역협치 추진	53
12. 옥외광고물 사전경유제 시행	54
13. 재활용 스마트회수기 설치 운영	55
14. 신청사 개청(상봉2동, 망우3동)	56
15. 신내동 공중화장실 신규 설치	57





Chapter 1

교육 · 문화

1. 교육경비 80억 원으로 2배 확충
2. 방정환 교육지원센터 설립 및 운영
3. 혁신교육지구 지정 및 운영
4. 스쿨버스 운영
5. 2019년 스마트도서관 확충
6. 친환경 무상급식 확대지원
7. 청소년 건강지원 사업
8. 도농상생 공공급식 지원사업 시행

1 | 교육경비 80억 원으로 2배 확충

2배 늘어나는 경비 지원으로 교육격차를 해소하고 청소년들에게 균등한 교육 기회를 보장합니다.

시행/2019. 1.



새롭게 시작해요

교육경비 지원 확대!

38억원(2018) → 50억원(2019) → 80억원(2022)



자세히 알아보아요

• 어떤 사업을 지원해주나요?

- 유치원 : 창의력 향상 및 인성 함양, 체험학습 프로그램, 환경개선
- 초·중학교 : 수준별 맞춤 지도, 특기·적성 교육 등 프로그램, 환경개선
- 고등학교 : 특별반, 진로진학 등 프로그램, 환경개선

• 지원대상은 ?

- 총 83개교(원) (유치원 33개, 초등학교 22개, 중학교 16개, 고등학교 12개)

• 기대효과는 ?

- 중량의 교육경쟁력을 강화합니다.
- 환경 개선사업(책걸상 교체, 화장실시공 등)을 지원하여 쾌적한 환경을 제공합니다.

2 | 방정환 교육지원센터 설립 및 운영

우리구와 타 지역과의 교육격차를 해소하고, 다양한 교육 프로그램을 통합적으로 지원하기 위해 교육 지원센터를 설립하여 운영하고자 함 시행/2019. 3.

NEW 새롭게 시작해요



자세히 알아보아요

- **언제 이용할 수 있나요?**
 - 2020년 7월 개관 예정이며, 우선 2019년 3월부터 중랑구청과 평생학습관 교육장을 이용하여 일부 교육프로그램은 선행 운영될 예정입니다.
- **어디로 찾아가나요?**
 - 개관 전 : 중랑구청 또는 평생학습관 등 교육장 활용
 - 개관 후 (2020년 7월 이후)
 - 찾아오시는 길 : 서울시 중랑구 망우로 323 (현 패션봉제공동판매전시장)
 - 지하철 : 7호선 상봉역 하차 후 1번 출구 도보 2분 거리
- **지원내용은?**
 - 학부모교육, 자기주도학습, 진학·진로 등 교육지원 프로그램 운영
- **기대효과는?**
 - 타 지역과의 교육격차 해소를 위한 다양한 교육서비스 제공으로 우리구 교육환경만족도 제고

3 | 혁신교육지구 지정 및 운영

중랑구가 혁신교육지구로 지정되어 민·관·학이 소통, 참여, 협력하는 마을-학교 교육공동체를 형성하여 시행/2019. 1. 마을과 함께하는 교육도시 중랑으로 새로워집니다.

NEW 새롭게 시작해요

중랑구가 2019년 서울형 혁신교육지구로 지정되어, 구 특성을 반영한 20개 혁신교육지구 사업을 운영합니다.



자세히 알아보아요

- **서울형혁신교육지구란?**
 - 어린이와 청소년이 학교와 마을에서 삶의 주체로 성장할 수 있도록 서울시, 교육청, 자치구, 지역사회가 함께 참여하고 협력하여 학교-마을 교육공동체를 실현해 나가는 자치구를 의미합니다.
- **지정기간 : 2019.1.1. ~ 2020.12.31.(2년)**
- **어떠한 사업을 운영하나요?**
 - 서울형혁신교육지구의 4대 기본방향에 맞춰 구 특성을 반영한 20개 사업을 운영하게 되며, 민관학 거버넌스 운영, 마을과 함께하는 학교교육과정 운영, 마을활동 지원, 어린이·청소년 자치활동 지원 사업입니다.
- **기대효과는?**
 - 학교 교육과정을 마을의 다양한 인적, 물적 자원과 연계하고 역할을 분담함으로써 마을과 협력하는 교육환경을 조성합니다.
 - 어린이와 청소년들이 자유롭게 활동할 수 있는 공간을 마련하여 안전하고 건강한 여가와 교육활동을 제공합니다.
 - 어린이와 청소년이 스스로 기획하고 참여하는 자치활동을 지원함으로써 자기주도적이며 창의적인 인재를 양성합니다.

4 | 스쿨버스 운영

등·하교 여건이 열악한 학교를 대상으로 스쿨버스를 지원하여 교통사고 및 범죄를 예방하고, 안전하고 즐거운 등하곳길을 보장합니다. 시행/2019. 3.



새롭게 시작해요

안전한 등하곳길 스쿨버스가 책임집니다!



자세히 알아보아요

- **스쿨버스 운행 학교는 어떻게 선정되나요?**
 - 스쿨버스 운영을 희망하는 초·중·고등학교의 신청을 받아, 운행 여건, 학생 통학 상황, 지원 필요성 등을 고려하여 스쿨버스 지원 심사 후 한 학교당 1대씩, 총 2개교를 선정합니다.
- **스쿨버스는 어떻게 운영하나요?**
 - 학교 여건에 맞게 학교에서 안전계획을 수립한 후 자율적으로 통학버스를 운영합니다.
- **스쿨버스 운행학교에 지원되는 것은 무엇인가요?**
 - 차량임차료, 운전자 및 보호탑승자의 인건비, 어린이보호표지, 어린이 하차 시스템(NFC) 등 각종 유지비를 지원합니다.

5 | 2019년 스마트도서관 확충

이동인구가 많은 지하철역사 안에 24시간 편리하게 이용할 수 있는 스마트도서관을 추가로 설치합니다.

시행/2019. 2.



이렇게 달라져요

변경 전

1개 스마트도서관
(중화역)



변경 후

3개 스마트도서관
[2개 추가(용마산역, 망우역)]



자세히 알아보아요

• 스마트도서관이란 무엇인가요?

- 개별 운영되는 공공도서관을 통합해 전체 도서관의 소장자료를 검색·대출·반납할 수 있는 상호대차서비스가 적용된 24시간 무인자동화 대출반납시스템입니다.

• 어떻게 이용하나요?

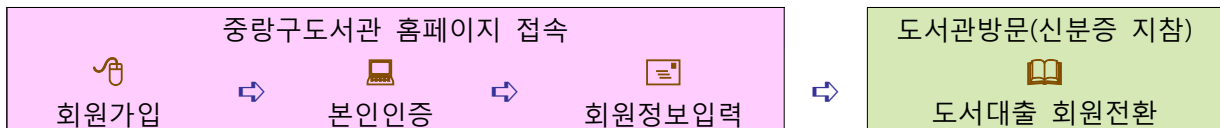

• 어디에, 언제 추가로 설치되나요?

- 유동인구가 많은 2개 지하철역사 내에 추가로 설치됩니다. 상반기, 하반기에 각 1개씩 조성할 계획으로 서울메트로와 협의를 통해 구체적인 시기가 정해질 예정입니다.

6 | 친환경 무상급식 확대지원

건강한 한끼 보편적 교육복지를 위하여, 2019년 새학기부터 친환경 무상급식이 고등학생에게도 확대 시행/2019. 1. 지원 됩니다.



이렇게 달라져요

총 25억원 예산 소요
2019년

2,917명 추가 지원
2019년



'19년 사립초/고3
'20년 고2
'21년 고1

내년부터 연차별 확대 시행



연간 80만원

↓ 학부모
연간 80만 원
교육비 경감효과



고교급식
품질 상향평준화



자세히 알아보아요

• ‘친환경 학교급식’이란 무엇인가요?

- 건강과 환경, 생태적 관계를 최우선적으로 고려해 모든 식재료의 위해 가능성에 대해 사전예방의 원칙을 적용해 생산~가공~유통과정이 생태적으로 지속가능하고 안전하게 이뤄지는 급식으로, 소요되는 경비 전부를 국가나 지자체가 부담하는 것을 말합니다.

• 기대효과는 ?

- 전 초·중·고등학생을 대상으로 한 친환경 무상급식 전면 실시로 중랑구 모든 학생에게 건강한 식단을 제공함으로써 보편적 교육복지를 실현하게 됩니다.
- 선별적 급식비 지원으로 인한 취약계층 고등학생들의 낙인감이 해소됩니다.
- 학부모에게는 연간 약 80만원의 교육비 경감효과가 발생합니다.(고등학생 기준)

7 | 청소년 건강지원 사업

위생용품을 지원하여 여성 청소년의 건강한 성장을 지원하고 건강권을 보장합니다.

시행/2019. 1.



이렇게 달라져요

변경 전

지원방법	현물
지원기간	6개월
지원금액	6만2천원 이내



변경 후

지원방법	바우처 (국민행복카드)
지원기간	12개월
지원금액	12만6천원



자세히 알아보아요

• 지원 개요

- **지원대상** : 기초생활수급(생계,의료,교육,주거급여), 법정 차상위, 한부모가족지원대상 가구 중 출생연도기준 만11세~만18세
※ 2019년 기준 2001.01.01.~2008.12.31.일생
- **지원기간** : 만11세에서 만18세까지 최대 8년(96개월)간 지원
- **신청방법** : 주민등록 주소지 관할 읍면동 주민센터 방문, 팩스, 우편, 복지로 온라인 또는 모바일 어플 신청
- **신청권자** : 대상자 본인 또는 부모 신청 원칙(관계확인서류 필요)
- **지원방법** : 국민행복카드 이용 바우처로 지급
(월 126,000원을 반기별로 6개월분씩 생성)

8 | 도농상생 공공급식 지원 사업 시행

건강한 식재료를 적정한 가격에 안정적으로 공급하는 '식재료 공적조달 유통체계'로 도농상생 공공급식을 추진함으로써 중랑구민의 건강하고 안전한 먹거리 환경을 조성합니다. 시행/2019. 4.

NEW 새롭게 시작해요

사업취지

공공급식센터 운영을 통해 건강한 산지 식재료를 관내 어린이집, 복지시설에 공급함으로써 성장기 영유아·장애인·어르신 등 먹거리 취약계층의 급식질 향상 등 보편적 먹거리 가치 실현

지원대상

관내 어린이집, 지역아동센터, 복지 시설 중 참여시설



자세히 알아보아요

• 도농상생 공공급식이란 무엇인가요?

- 서울시 자치구와 농촌 지자체를 연계하여 '공공급식센터'를 통해 신선한 식재료를 직거래로 어린이집, 복지시설 등 공공급식시설에 공급하는 사업
- 직거래를 통해 신선한 식재료를 저렴한 가격으로 공급받고 농촌지역의 경제를 활성화하는 등 지역 간 상생 효과 기대 가능

• 어떤 지원을 받나요?

- 공공급식센터 이용률에 따라 1식당 500원의 친환경 식재료를 차액 지원 (1인당 월평균 1만원 지원)

• 공공급식 물품은 어떻게 공급되나요?

- 안전성 검사를 거친 산지의 제철 농산물과 축산물, 지역가공품 등을 공급
- 전일 중랑구 공공급식센터에 입고
- 생산지의 시험성적서, 검사필증 확인 및 샘플링검사 실시 후 전체 공공급식시설에 당일 공급



Chapter 2

복지 · 건강

1. 따뜻한 중랑 산후조리 지원사업
2. 찾아가는 장난감 배달서비스 '찾토리'
3. 경로당 지원 강화
4. 장애인연금 지원 확대
5. 위기가정 통합지원센터 개소
6. '토닥토닥' 마음건강상담소 운영
7. 민간 어린이집 차액보육료 지원
8. 우리동네키움센터 조성
9. 아동수당 지원 확대
10. 서울아기 건강 첫걸음사업 실시
11. 영유아 지원사업 내용 변경
12. 기초연금 지급기준 변경
13. 독거어르신 사회관계활성화 지원
14. 생계급여 및 부양의무자 기준 완화
15. 주거급여 지급 기준 변경
16. 서울형기초보장제도 지급기준 완화
17. 의료급여 지원 확대
18. 어린이급식관리지원센터 운영
19. 취약계층 인플루엔자 예방접종
20. 발달장애인 평생교육센터 개원

1 | 따뜻한 중랑 산후조리 지원사업

소득수준에 상관없이 모든 출산가정이 산모신생아 건강관리 서비스를 제공받아, 행복한 미래 새로운 중랑구를 구현하고자 합니다. 시행/2018. 10.

새롭게 시작해요

사업취지

소득수준에 상관없이 모든 출산가정에 산모신생아건강관리 서비스를 지원하여 산모와 신생아의 체계적인 건강관리를 제공하고, 경제적 부담을 완화시켜 행복한 미래 새로운 중랑을 구현하고자 합니다.

지원절차

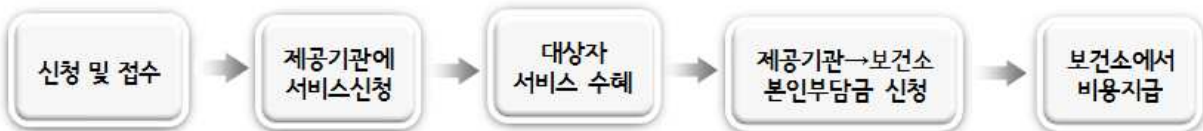

자세히 알아보아요

• 사업 주요 내용

- 대상 : 소득수준에 상관없이 신청일 기준 중랑구 거주 1년 이상 산모 및 그 배우자
- 신청기간 : 출산예정일 40일 전부터 출산일로부터 30일 이내 보건소 1층 모자건강센터 방문 신청
- 사업내용 : 산모·신생아 건강관리사가 일정기간 출산 가정을 방문하여 산후조리를 도와주는 서비스 이용 시 본인부담금 90% 지원
- 서비스내용 : 산모와 신생아 영양관리, 산후체조, 세탁물 관리, 청소, 신생아 돌보기, 신생아 목욕, 제대관리 보조, 신생아 건강관리 등

2 | 찾아가는 장난감 배달서비스 '찾토리'

장난감도서관 방문없이 인터넷, 모바일 대여·신청을 통해 대형 장난감을 가정까지 직접 배달해 줍니다.

시행/2018. 10.



새롭게 시작해요

아이들에게는 꿈과 희망을! 부모님에게는 편안한 육아를!
 찾아가는 장난감 배달서비스 '찾토리(찾아가는 토이 보따리)'를 시행합니다!



운영 방법

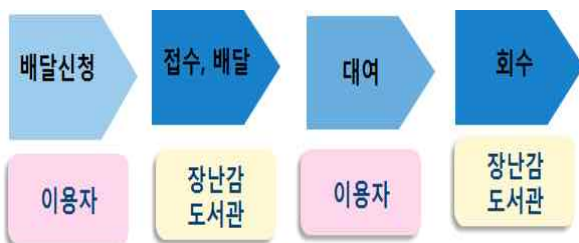

자세히 알아보아요

- '찾토리'란 무엇인가요?
 - '찾토리(찾아가는 토이 보따리)'는 그동안 부피가 너무 커서 대여하기 어려웠던 미끄럼틀, 유아용 실내 자동차 등의 대형 장난감과 카시트, 바운서 등의 유아용품들에 대한 대여 신청을 인터넷으로 받고, 장난감들을 각 가정으로 직접 배달해주는 서비스입니다.
- 이용방법은 어떻게 되나요?
 - 중랑구 장난감도서관 홈페이지(jungnang.webstore.kr)를 통해 신청
 - 이용료는 무료이며, 가구 당 1점의 장난감을 14일간 대여
 - 매주 화·목·토요일에 운영, 1일 3회 중랑구 전 지역으로 배달
 - 자세한 사항은 중랑구육아종합지원센터(495-0030~1)와 두루놀이 장난감도서관 (☎3421-0030~1)으로 문의하거나 중랑구 장난감도서관 홈페이지를 통해 확인 가능

3 | 경로당 지원 강화

어르신들의 사랑방 역할을 하는 경로당의 지원을 강화하여 지역어르신들의 활기차고 건강한 노후에 기여합니다.

시행/2019. 1.

 이렇게 달라져요

변 경 전

- 운영비 지원 : 개소당 월 330~490천원
- 중식도우미 지원 : 15명당 1명(65명)
- 청소도우미 지원 : 6명(구립경로당 38개소)



변 경 후

- 운영비 지원 : 개소당 월 380~540천원
- 중식도우미 지원 : 10명당 1명(110명)
- 청소도우미 지원 : 34명(전체경로당 123개소)



 자세히 알아보아요

- **경로당 운영비는 어떻게 지원되나요?**
 - 경로당 운영비는 이용인원과 면적에 따라 개소당 월 380 ~ 540천원 차등 지원되며, 비품구입, 공과금, 식품구입 등에 사용됩니다.
- **중식도우미는 어떻게 지원되나요?**
 - 경로당 중식인원 10명당 1명씩 지원되며, 10명이상 20명미만 1명, 20명이상 2명 지원되고, 어르신들의 식사준비를 도와드리고 있습니다.
- **청소도우미는 어떻게 지원되나요?**
 - 경로당의 쾌적한 환경 유지를 위해 전체경로당(123개소)에 34명의 청소도우미가 파견되어 주1회 거실, 화장실 등을 청소하고 있습니다.

4 | 장애인연금 지원 확대

장애로 인해 줄어드는 소득과 추가 소요비용 보전을 위해 매월 지급하는 장애인연금을 확대하여 시행/2019. 4. 중증장애인의 생활안정과 사회통합을 도모합니다.

이렇게 달라져요

변경 전

- 기초급여액 : 20,000원~250,000원
- 생계의료급여 수급자 기초급여액 : 250,000원
- 차상위계층, 차상위초과자 기초급여액 : 20,000원~250,000원



변경 후

- 기초급여액 : 20,000~300,000원
- 생계의료급여 수급자 기초급여액 : 300,000
- 차상위계층, 차상위초과자 기초급여액 : 20,000원~253,750원

자세히 알아보아요

• 장애인연금은 어떻게 신청하나요?

- 장애인연금 대상자는 장애 1, 2급이거나 3급장애인은 중복장애가 있어야 가능합니다. 동주민센터 방문하거나 복지로에서 온라인으로 신청 가능합니다.

• 장애인연금은 중증장애인 모두 받을 수 있나요?

- 장애인 본인 및 배우자의 소득과 재산수준을 고려하여 하위 70% 정도의 범위에 안에 있는 분들이 받으시고 상위 30%는 지원받지 못하게 설계되어 있습니다.

• 장애아동도 받을 수 있는 건가요?

- 만18세이상의 성인이 대상입니다. 만18세 이하거나 만18세~20세 「초.중등교육법」에 해당하는 학교에 재학, 휴학 중이면 저소득층(기초수급자, 차상위계층)만 장애아동수당을 받게 됩니다.

5 | 위기가정 통합지원센터 개소

중랑경찰서와 협업하여 폭력·방임·학대 등 위기가구를 적극 발굴하고 체계적인 복지서비스를 제공함

시행/2018. 12.

NEW 새롭게 시작해요

사업취지

중랑구청과 중랑경찰서가 공동으로 가정 내 폭력, 학대, 방임 등 위기로부터 피해자를 보호 및 지원하는 공공시설

위 치 : 봉화산로 190
신내동 관상복합청사 9층(904호)



자세히 알아보아요

• 사업목적

폭력·방임·학대 등 위기가정에 대해 구청과 경찰서가 협력하여 지원체계를 구축하는 통합지원센터를 운영

• 사업내용

- 2018. 12. 20. 개소 (봉화산로 190 관상복합청사 904호)
- 112·117 신고 접수된 위기가정에 대해 전화상담 및 가정방문 실시
- 폭력·학대 등 가해자 경찰관 조기 위기대응 및 수사개입
- 찾·동 주민센터와 연계하여 공적지원 및 복지서비스 제공
- 피해자에 대해 무료 법률자문 및 법률서비스 제공 : 법률홈닥터(변호사)
- 재발우려가정 APO경찰과 통합사례관리사 지속적인 사후관리 실시

• 기대효과

- 위기가구 신속대응·재발우려가정 사후관리로 구민복지 체감도 향상
- 위기가구를 선제적 발굴하여 복지사각지대 해소

6 | '토닥토닥' 마음건강상담소 운영

'토닥토닥' 마음건강상담소는 맞춤형 상담을 통하여 일상에서 겪는 다양한 문제를 다루고 구민의 마음을 보듬어드립니다. 시행/2019. 1.



새롭게 시작해요

사업취지

마음건강에 어려움을 겪고 있는 구민의 마음을 보듬고 잃어버린 일상의 행복과 편안함을 되찾을 수 있도록 도와주고자 함

위치 : 중랑구 면목로 238 중랑구민회관 1층
(중랑구청신건강복지센터 내)



자세히 알아보아요

• 어떻게 이용할 수 있나요?

- 이용방법 : 상담소는 사전 예약제로 운영되며, 전화로 신청을 받습니다.
(☎ 02)3422-5924~5)
- 이용내용 : 최대 10회 차의 맞춤형 상담이며 비용은 무료입니다.

• 상담 영역은?

- 사람마다 누구나 고민되는 문제를 가지고 있습니다. 본인이 겪고있는 어떠한 어려움이든 상담의 주제가 될 수 있습니다.

• 상담 기록이 남나요?

- 상담 내용은 철저히 비밀보장 되며, 법적·의료적 기록이 남지 않습니다.

7 | 민간 어린이집 차액보육료 지원

만3~5세 민간 보육아동의 부모가 부담하는 차액 보육료를 전액 지원함으로써 실질적인 무상보육이 시행/2019. 1. 실현됩니다.



이렇게 달라져요

변경 전

민간 보육아동 차액보육료

시비 55%
구비 16.5%
부모 28.5%



변경 후

민간 보육아동 차액보육료

시비 55%
구비 45%
부모 0%



자세히 알아보아요

• 민간 보육아동 차액보육료 지원

- 지원대상 : 정부 미지원시설(민간·가정어린이집) 만3~5세 아동
- 내 용 : 정부지원 보육료와 수납한도액간 차액보육료 가운데

부모부담분에 대해 전액 구비 지원

- 차액보육료 현황(2018년 기준)

(단위 : 원)

연 령	보육수납 한 도 액	정부지원 보 육 료	차액보육료			
			계	시비(55%)	구비(16.5%)	부모(28.5%)
3세	325,000	220,000	105,000	58,000	17,000	30,000
4~5세	309,000	220,000	89,000	49,000	15,000	25,000

- 지원방법 : 아이행복카드 보육바우처 지원

8 | 우리동네키움센터 조성

면목종합사회복지관 방과후교실을 리모델링하여 방과후 아동을 돌봐줄 '우리동네 키움센터'가 3월 시행/2019. 3. 새롭게 문을 엽니다.



새롭게 시작해요



자세히 알아보아요

● 우리동네키움센터 1호점

- 위치 : 면목종합사회복지관 1층 [중랑구 용마산로 228(면목4동)]
- 이용대상 : 돌봄이 필요한 모든 초등학생(소득무관)
- 운영내용 : 상시·일시 돌봄, 프로그램 운영, 등·하원 지도, 간식제공 등
- 운영시간 : (평일) 13시~19시, (주말) 09시~14시, (방학) 09시~19시
- 정 원 : 총 40명(상시 20명)
- 이용방법 : 전화 및 방문접수
- 개 소 일 : 2019. 3. 4. 예정
- 기대효과 : 초등돌봄 사각지대 해소 및 육아부담 경감

9 | 아동수당 지원 확대

내년 1월부터 소득수준에 상관없이 만 0~5세 모든 아동에게 월 10만원의 아동수당이 지급됩니다.

시행/2019. 1.



이렇게 달라져요

변경 전

지원대상

- 만6세 미만 아동
(소득수준 90% 이하 가구)



변경 후

지원대상

- 만6세 미만 **모든 아동**(1월~8월)
- 만7세 미만 **모든 아동**(9월~)



자세히 알아보아요

• 아동수당 지원 확대

- 지원대상 : 소득수준 상관없이 만0~5세 (71개월) 모든 아동
- 지원금액 : 월 10만원
- 지원방법 : 매월 25일 아동 또는 보호자 명의 계좌로 지급

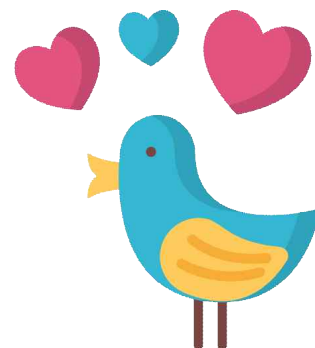

10 | 서울아기 건강 첫걸음사업 실시

출산가정에 전문인력이 방문하여 산모와 신생아의 건강상태 평가와 육아에 대한 교육 및 정보를 제공하여 건강한 아기 양육에 도움을 드립니다. 시행/2018. 5.



새롭게 시작해요

사업취지

산전-조기 아동기는 두뇌발달의 민감기로 이시기의 양육환경에 의해 성인기에 건강 격차가 발생하므로 건강한 미래의 공평한 출발을 위해 전문교육을 받은 영유아건강 간호사가 출산가정으로 방문하여 관리하게 되었습니다.



자세히 알아보아요

• 신청대상 및 방법은 어떻게 하나요?

- 임신 20주부터 중랑구 보건소 모자건강센터에 방문하여 신청하시면 산전부터 관리 받으실 수 있고, 미처 임신기에 등록하지 못하셨으면 출산 4주 이내 전화로 신청하시면 됩니다.

• 어떤 서비스를 받게 되나요?

- 산모와 신생아의 건강사정, 산후우울검사, 신생아 돌보기 시범, 모유수유 및 교육자료를 이용한 육아관련 교육과 정보제공, 상담이 이루어지며, 필요시 아기가 만 2세까지 지속방문을 통해 복지연계, 가족파트너십 훈련, 건강한 아기양육을 위한 지지 등의 서비스를 제공하고, 양육에 대한 더 많은 요구를 가진 엄마들을 위해 중랑엄마모임 운영(5주과정)

• 기대효과는?

- 핵가족화로 지지기반이 약한 출산가정에 전문간호사 개입으로 산모의 정서적 건강증진과 아기의 건강한 성장발달

11 영유아 지원사업 내용 변경

'19년부터 영유아 지원사업 대상자 및 내용이 일부 변경됩니다.

시행/2019. 1.

 이렇게 달라져요

구분	변경 전	변경 후
선천성대사이상 검사 및 환아관리	<ul style="list-style-type: none"> - 소득에 관계없이 모든 당해 출생아 - 6종 검사비 지원(무료검사) - 확진비 50천원 지원 	<ul style="list-style-type: none"> - 분만병원에서 퇴원 전 검사는 무료 - 퇴원 후 외래 검사 시 기준중위소득 180% 이하 가구에만 22~41천원 지원 (출생후 28일 이내 검사) - 6종 포함 텐덤매스검사(50여종) - 확진비는 소득 관계없이 70천원 지원
신생아 난청조기진단	<ul style="list-style-type: none"> - 기준중위소득 72% 이하가구의 당해연도 출생아 - 10천원, 27천원 검사쿠폰 제공 - 확진비 50천원 지원 	<ul style="list-style-type: none"> - 분만병원에서 퇴원 전 검사는 무료 - 퇴원 후 외래 검사 시 기준중위소득 180%이하 가구에만 10~30천원 지원 - 확진비 70천원 지원

 자세히 알아보아요

● 선천성대사이상검사 및 조기난청검사 지원사업

- 대상 : 당해연도 출생아
- 내용 :
 - 분만병원에서 검사 시 : 무료
 - 퇴원 후 외래로 검사 시 : 기준중위소득 180%이하 가구에만 지원 하며 서류 구비하여 보건소에 신청
 - ☞ 검사기간 : 출생 후 28일 이내
 - ☞ 신청기간 : 출생일 기준 1년 이내
 - ☞ 신청장소 : 보건소 모자건강센터
 - ☞ 구비서류 : 영수증, 진료비세부내역서, 신분증, 검사결과(난청검사 시)

● 선천성대사이상검사 지원 종목 확대

- 기존 정부 6종 → 6종 포함하여 50여종 텐덤매스검사

12 | 기초연금 지급 기준 변경

어르신에게 기초연금을 지급함으로써 안정적인 소득 기반 조성을 통한 어르신들의 노후 생활안정을 지원하고자 합니다 시행/2019. 1.



이렇게 달라져요

변경 전

- 선정기준액 (단독가구) 130만원
(부부가구) 209.6만원
- 소득산정제외 근로소득 범위 84만원
- 증여재산에서 제외하는 금액기준
(단독가구) 1,841,575원
(부부가구) 2,259,601원



변경 후

- 선정기준액 (단독가구) 137만원
(부부가구) 219,2만원
- 소득산정제외 근로소득 범위 94만원
- 증여재산에서 제외하는 금액기준
(단독가구) 1,880,016원
(부부가구) 2,306,768원



자세히 알아보아요

- **대상자** : 만 65세 이상 어르신 중 소득하위 70%대상 소득인정액 (소득과 재산을 환산해 합산)이 선정기준액 이하인 경우
- **수금액** : 단독가구 2.5만원~25만원 , 부부가구 5만원~40만원
- **신청방법** : 주소지 관할 읍면동 주민센터, 국민연금관리공단 지사 및 상담센터
- **기초연금 상담전화** : 보건복지부 콜센터 129 또는 국민연금관리공단 콜센터 1355
- **기타**
기초연금 수급시에는 월 최대 1.1만원 이동통신 요금 감면
국번없이 114(이동통신사), 주소지 관할 읍면동 주민센터 신청

13 | 독거어르신 사회관계활성화 지원

관계가 소원한 독거어르신에게 친구를 만들어주고
 집단상담·활동 프로그램, 자조모임 등의 서비스를 시행/2019. 1.
 제공합니다.



새롭게 시작해요

사업취지

개인주의 성향이 강해져 이웃 간의 관계가
 소원한 독거어르신을 대상으로 한 상호돌봄
 체계 마련

수행기관

구립신내노인종합복지관
 (접수·문의 : 02-3421-4800)



자세히 알아보아요

• 서비스 대상은 누구인가요?

- 외부인과의 교류가 전혀 없는 어르신이나 외부 활동에 제한이 있는 와상
 어르신, 우울증으로 진단받아 자살위험이 높은 어르신 등을 발굴합니다.

• 지원내용은 무엇인가요?

- 나들이와 정신과 전문의를 통한 상담프로그램, 방문간호·물리치료서비스
 연계, 전문강사와 집단활동 프로그램 등을 진행합니다.

• 기대효과는?

- 지역 내 공공 및 민간네트워크를 활용한 고독사 및 자살 위험군 사례 발견
 체계를 구축하고 독거어르신 간 상호돌봄 체계를 조성하고자 합니다.

14 생계급여 및 부양의무자 기준 완화

생활이 어려운 분들에게 생계급여를 지급하여
최저생활을 보장하여 드립니다.

시행/ 2019. 1.



이렇게 달라져요

변경 전

- 선정기준 : 소득인정액 중위소득 **30%이하**
(단위:천원)

가구원수	1인	2인	3인	4인	5인	6인
소득인정액	501	854	1,104	1,355	1,606	1,857

- 부양의무자 기준
- 수급권자의 1촌의 직계혈족 및 그 배우자



변경 후

- 선정기준 : 소득인정액 중위소득 **30%이하**
(단위:천원)

가구원수	1인	2인	3인	4인	5인	6인
소득인정액	512	871	1,128	1,384	1,640	1,896

- 부양의무자 기준 **완화** (2019.01월부터)
 - 부양의무자 가구에 기초연금 및 장애인연금 수급자가 포함된 가구는 부양의무자 기준 폐지
 - 수급자가 만30세미만 한부모가구 또는 보호종료 아동인 경우 부양의무자 기준 폐지



자세히 알아보아요

- **지원대상** : 가구의 소득인정액이 **2019년 기준 중위소득의 30%(4인기준 138만원) 이하이며** 부양의무자 기준이 적합하여 생계급여 수급자로 결정된 가구
- **지원내용** : 의복·음식물 및 연료비, 기타 일상생활에 기본적으로 필요한 금품(현금) 지급
- **지원방법** : 생계급여 선정기준에서 해당가구의 소득 인정액을 뺀 금액 지원
- **부양의무자 기준완화**(2019년도 부양의무자 기준 적용 폐지 대상)
 - 부양의무자 가구에 장애인연금 수급자가 포함된 경우(생계·의료급여)
 - 부양의무자 가구에 기초연금 수급자가 포함된 경우(생계급여에 한함)
 - 수급(신청)자가 만 30세미만 한부모가구 또는 보호종료 아동인 경우 (생계·의료급여)
- **신청장소** : 주소지 관할 읍면동 주민센터
(온라인신청 : 복지포 www.bokjiro.go.kr)
- **관련문의** : 읍면동 주민센터, 보건복지부 콜센터(☎129)

15 | 주거급여 지급 기준 변경

‘부양의무자’가 있어도 생활이 어려운 분들에게 전·월세를 지원하고 낡은 집을 고쳐드립니다.

시행/ 2019. 1.



이렇게 달라져요

변경 전

- 선정기준 : 소득인정액 중위소득 **43%이하**

가구원수	1인	2인	3인	4인	5인
소득인정액 (천원/월)	719	1,224	1,583	1,943	2,302

- 부양의무자 기준
- 임차급여

가구원수	1인	2인	3인	4인	5인
임차급여 (천원/월)	213	245	290	335	346



변경 후

- 선정기준 : 소득인정액 중위소득 **44%이하**

가구원수	1인	2인	3인	4인	5인
소득인정액 (천원/월)	751	1,278	1,654	2,029	2,405

- 부양의무자 기준 **폐지** (2018.10월부터)
- 임차급여

가구원수	1인	2인	3인	4인	5인
임차급여 (천원/월)	233	267	316	365	377



자세히 알아보아요

- **지원대상** : 부양의무자 소득·재산 유무와 상관없이, 신청가구의 소득과 재산만을 종합적으로 반영한 **소득인정액 기준 중위소득의 44%(4인기준 202만원)** 이하 가구

● 지원내용

- 임차가구 : 가구원수별 기준임대료를 상한으로 실제임차료 지급(소득재산 많으면 일부 감액)

구분(천원/월)	1인	2인	3인	4인	5인	6인
임차급여	233	267	316	365	377	441

- 자가가구 : 주택노후도 등을 감안한 주택보수 범위별 수선비용을 상한으로 개보수

구분	경보수	중보수	대보수
수선유지급여(주기)	378만원(3년)	702만원(5년)	1,026만원(7년)

- **신청장소** : 주소지 관할 읍면동 주민센터
(온라인 신청은 복지로www.bokjiro.go.kr)
- **관련문의** : 읍면동 주민센터, 주거급여콜센터(☎1600-0777)

16 | 서울형기초보장지원 지급기준 완화

법정지원을 받지 못하는 비수급 빈곤층을 지원하여 복지사각지대를 해소하고자 합니다.

시행/2019. 1.



이렇게 달라져요

변경 전

- 대상자 소득기준
(1인 가구) 719천원
(2인 가구) 1,224천원
(3인 가구) 1,583천원
- 부양의무자 소득기준
(1인 가구) 4,519천원
(2인 가구) 5,694천원
(3인 가구) 6,530천원
- 부양의무자 재산기준 : 5억원



변경 후

- 대상자 소득기준
(1인 가구) 734천원
(2인 가구) 1,249천원
(3인 가구) 1,616천원
- 부양의무자 소득기준
(1인 가구) 4,613천원
(2인 가구) 5,813천원
(3인 가구) 6,666천원
- 부양의무자 재산기준 : 6억원



자세히 알아보아요

- **지원대상** : 소득기준이 기준중위소득이 43% 이하인 자로 법에 따른 생계·의료·주거급여 수급자에 해당하지 아니한 자
- **수 급 액** : 소득대비 차등급여 (최대지원액 : 맞춤형 생계급여의 1/2수준, 최소지원액 : 최대지원액의 1/3 수준)
- **신청방법** : 주소지 관할 읍면동 주민센터에서 상담 후 접수
- **비고** : 국민기초생활보장제도(맞춤형급여 통합신청)와 병행 신청만 가능 (서울형기초보장제도만 단독으로 신청 불가)



17 | 의료급여 지원 확대

의료급여 지원을 확대하여 수급자의 의료비 부담을 줄이고자 함

시행/2019. 1.

이렇게 달라져요

변경 전

- 임신·출산진료비 지원
 - 단태아 50만원, 다태아 90만원 지원
 - 산모에게 출산후 60일까지 사용가능
- 진료비 본인부담 경감
 - 의원급 1,000원, 병원급이상 15% (본인부담)



변경 후

- 임신출산진료비 지원 확대
 - 단태아 60만원, 다태아 100만원 지원
 - 산모 및 출산자녀 출생일로부터 1년까지 확대
- 진료비 본인부담 경감 확대
 - 의료급여 2종 수급자 중 1세미만 아동 대상
 - 의원급 면제, 병원급이상 5% 본인부담

자세히 알아보아요

● 임신·출산진료비 지원

- 대상자 : 임신 중이거나 출산(유산 및 사산 포함)한 자
- 지원금액 : 단태아 60만원, 다태아 100만원
- 지원기간종료일 : 산모 및 출산자녀 출생일로부터 1년까지 사용
- 사용범위 : 임신·출산진료 및 출생일로부터 1년이내의 영아에 대한 출산 전후 건강관리에 대한 진료비(본인부담금)
- 신청접수처 : 건강보험대상자-건강보험공단(국민, 신한, 우체국 위탁)
의료급여대상자-관할읍·면·동

● 1세미만 아동 외래 본인부담 경감

- 지원대상 : 의료급여 2종 수급권자 중 1세미만 아동
- 지원내용 : 외래 진료비 본인부담 경감(의원급 면제, 병원급이상 5% 본인부담)

18 | 어린이급식관리지원센터 운영

어린이들이 보다 건강해 질 수 있도록 어린이급식 시설을 집중 관리합니다.

시행/2019. 10.



새롭게 시작해요

사업취지

우리 아이들의 안전한 급식전문센터가 해결해 드립니다.

- 어린이의 올바른 식생활 습관 형성을 위한 정기적인 교육
- 영양이 충분하고 균형 있는 식단 개발 및 제공
- 식중독 등 식품사고로부터 안전한 사전 위생관리



자세히 알아보아요

- **신청대상 어떻게 하나요?**
 - 100인 미만 영유아 보육시설
- **어떤 업무를 하게 되나요?**
 - 어린이 대상 급식소의 위생, 영양관리 교육프로그램 개발
 - 어린이 급식소의 위생(조리, 개인) 및 영양(식단, 식재료) 컨설팅
 - 대상별 위생, 영양 교육 실시 및 급식운영 전반에 대한 정보 제공
 - 어린이 급식용 식단 및 표준 레시피 개발 보급
- **기대효과?**
 - 성장기 어린이의 건강한 식생활 실천

19 | 취약계층 인플루엔자 예방접종

1,2급 장애인, 의료급여수급자의 무료 인플루엔자 예방접종을 관내 지정 병·의원에서 받을 수 있습니다.

시행/2019. 10~11.

이렇게 달라져요

구 분	변 경 전	변 경 후
1,2급 장애인	관내 지정 병·의원에서 인플루엔자 무료 예방접종	 무료 인플루엔자 예방접종 지정 병·의원 위탁이 1,2급 장애인, 의료급여수급자로 확대
의료급여 수급자	보건소, 보건분소에서 인플루엔자 무료 예방접종	

자세히 알아보아요

• 취약계층 무료대상자는 누구인가요?

- 1,2급 등록 장애인 : 예방접종일 기준 관내 주소지 1,2급 등록 장애인
- 의료급여 수급자 : 예방접종일 기준 관내 주소지 의료급여수급자

• 보건소에서 하던 취약계층 인플루엔자 무료 예방접종을 지정 병·의원으로 위탁하는 이유는 무엇인가요?

- 2018년 거동 불편 장애인의 예방접종 장소를 보건소에서 거주지 근처 지정 병·의원으로 전환하여 접근성 개선(전년 대비 예방접종률 20% 향상)
- 의료급여수급자의 보건소 예방접종이 동별 지정일에만 시행되고 있어, 접근성 및 편의성을 고려하여 지정 병·의원으로 전환

20 | 발달장애인 평생교육센터 개원

성인 발달장애인에게 맞춤형 평생교육을 통해 배움의 기회와 돌봄을 제공하고 지역사회에서 함께 살아갈 수 있도록 지원하는 ‘발달장애인 평생교육센터’가 2019년 새롭게 문을 엽니다.

시행/2019년 중



새롭게 시작해요

사업취지

성인 발달장애인을 위한 평생교육 시설로 발달장애인을 위한 교육 및 자립의 발판이 될 수 있는 시설

위 치

중랑구 동일로 759(중화동) 성민빌딩 4~5층



자세히 알아보아요

발달장애인 평생교육센터

- 이용대상 : 만 18세 이상 발달장애인 30명
- 학업기간 : 5년
- 교육과정 : 의사소통, 일상생활훈련, 건강관리, 직업전환교육 등
- 시설규모 : 5개 수업실, 기타 학습 필요시설



Chapter 3

교통 · 주택

1. 서울시 일반택시면허
일부휴업허가신청절차 변경
2. 교통법규위반 시민신고제 확대 운영
3. 망우3동 주택가 공동주차장 개방
4. 구민과 함께하는 부동산 상담창구 운영
5. 신내차량기지 주변 통행로 개설

1 | 서울시 일반택시면허 일부휴업허가신청절차 변경

서울시 일반택시 면허 일부휴업허가 신청시 2회차 신청의 경우 서울시의 사전승인을 받도록 신청절차가 시행/2019. 1. 변경됩니다.

이렇게 달라져요

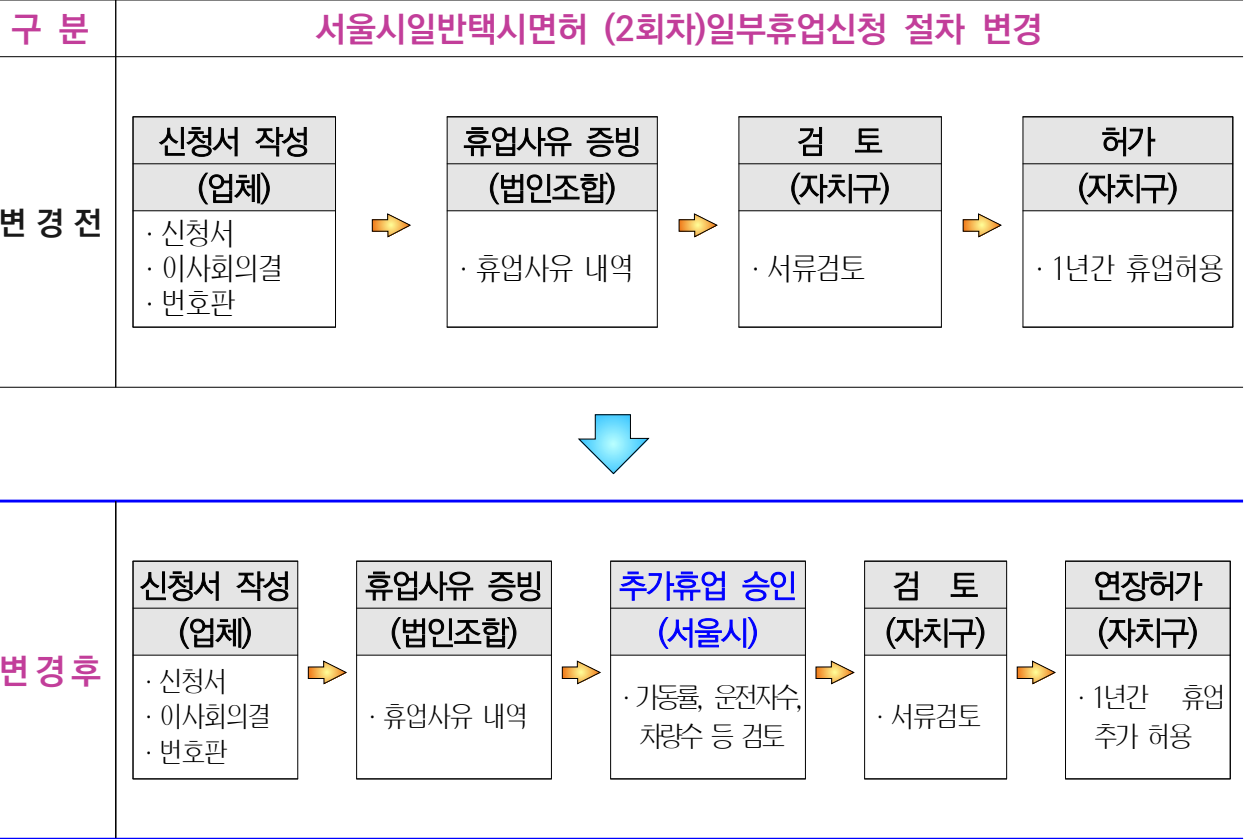

※ 1회차 일부휴업 신청은 기존과 동일

자세히 알아보아요

• 배경

- 법인택시 운수종사자 감소에 따라 운휴차량이 증가하고 있으나 불가피하게 차량을 출고하여 비효율적 경영이 되어 업계의 휴업제도 개선요구 발생에 따른 택시업계의 경영난을 고려하여 차량 대폐차 및 휴업기간의 합리적 재조정

• 제도개선사항

- 1회차 일부휴업 : 기존 절차 준수
- 2회차 일부휴업 : 서울시의 사전 승인업체에 한해 1회 추가 허용

[1회차 일부휴업 허가 후 2회차 일부휴업은 서울시의 사전승인 후 자치구에서 허가]

- ▶ 일부휴업 비율, 가동률, 운전자수, 차량수, 준법운영 여부 등을 검토하여, 1회차 일부휴업 중인 차량의 휴업 연장 사전승인 (서울시)
- ▶ 일부휴업 대수는 면허대수 대비 최대 50%, 기간은 총 2년6개월 까지 가능

• 일부휴업 및 사업개시 신청서류

- 1회차 일부휴업 (허가)

- ▶ 휴업신청서, 이사회 회의록 등
- ▶ 차량 앞 번호판(미말소 차량), 자동차말소등록사실증명서(말소 차량)
- ▶ 법인조합 : 운전기사부족사실확인원 등

- 2회차 일부휴업 (허가)

- ▶ 휴업신청서, 이사회 회의록 등
- ▶ 자동차말소등록사실증명서
- ▶ 법인조합 : 운전기사부족사실확인원 등
- ▶ 서울시 택시물류과 : 휴업사유 증빙 서류(운전기사부족사실확인원 등)

- 사업개시 (신고)

- ▶ 사업개시 신고서, 휴업 취하원, 자동차등록증, 보험가입증명서 등



2 | 교통법규위반 시민신고제 확대 운영

주민의 올바른 주차문화 인식 확보와 원활한 통행을 보장하기 위하여 교통법규위반 시민신고제 적용 대상을 확대하여 시행합니다. 시행/2019. 1.



이렇게 달라져요

변 경 전		변 경 후	
위반사항	신고대상	위반사항	신고대상
불법주정차	보도, 횡단보도, (신호기가 설치된) 교차로	불법주정차	보도, 횡단보도, (신호기가 설치된)교차로 소화전(지상식), 소방차통행로 표식선 위 버스정류소
버스전용차로 위반	버스전용차로에 정지 및 주행 (통행이 지정된 차량 제외)	버스전용차로 위반	버스전용차로에 정지 및 주행 (통행이 지정된 차량 제외)



자세히 알아보아요

● 교통법규위반 시민신고제 이용방법

- 신고시간

불법주정차: 07:00~22:00 주말 및 공휴일 포함
전용차로 통행위반: 전용차로별 운영시간

- 신고방법: 우편, 방문, 온라인(시민신고 홈페이지, 스마트폰 어플)

- ※ 시민신고 홈페이지: <http://car.jungnang.seoul.kr/>
- ※ 스마트폰 어플: 생활불편신고(행정안전부), 서울불편신고(서울시)
- ※ 우편 및 방문: 중랑구청 2층 주차관리과

- 신고요건

1. 사진자료 첨부: 사진 전·후 2매 이상 또는 동영상자료의 정지 화상물
1차 촬영: 위반차량의 번호판 식별이 가능하도록 촬영
2차 촬영: 1분 이상 경과 후 위반차량을 포함한 배경사진 촬영
2. 신고기한: 불법주정차 적발한 날로부터 3일 이내

3 | 망우3동 주택가 공동주차장 개방

주차공간이 부족한 다세대, 다가구 밀집지역에 만성적인 주차난을 해소하고자 현대화된 주차장을 건설하여 시행/2019. 3. 주민들에게 개방합니다.

NEW 새롭게 시작해요



자세히 알아보아요

- **사업개요**
 - 사업위치 : 중랑구 검재로 61길 40외 3필지
 - 사업규모 : 지하1층/지상4층 5단(동주민센터, 주차장(2~4층,지붕층 55면)
 - 사업기간 : 2017.12 ~ 2019. 2
 - 운영방법 : 시설관리공단 운영위탁 관리
- **기대효과**
 - 주차공간이 부족한 주택 밀집지역에 주차장 건설하여 인근 주민에게 개방함으로써 주택가 주차난 해소에 기여
- **시행일** : 2019년 3월

4 | 구민과 함께하는 부동산 상담창구 운영

매매·전월세와 관련된 분쟁사항과 급변하는 부동산 제도 변경 등에 대하여 각종 행사시 구민과 소통하는 현장 중점의 맞춤형 부동산 행정서비스 제공 시행/2019. 3.

NEW 새롭게 시작해요

사업취지 : 부동산과 관련된 법률 · 제도 등
궁금한 사항을 상담

상담내용

- 부동산중개, 각종 세금, 부동산 관련 분쟁
- 경계분쟁, 측량, 공시지가, 도로명주소 등



자세히 알아보아요

• 언제 이용할 수 있나요?

- 서울장미축제, 용마폭포 문화예술축제 등 다중이 모이는 구정행사
- 상담관 구성
 - 부동산전문가(변호사, 건축사, 세무사, 공인중개사, 측량사 등)
 - 협조기관 : 한국국토정보공사, 한국감정평가협회, 중랑구건축사협회 한국공인중개사협회, 중랑부동산CEO과정 원우회, 중랑구건축사협회

• 기대효과는?

- 부동산 등 재산과 관련된 내용을 상담하므로 구민 재산권 보호에 도움을 드립니다.
- 구민과 현장 맞춤형 행정서비스를 제공하여 궁금한 사항 해소합니다.

5 | 신내차량기지 주변 통행로 개설

신내3지구와 양원지구를 연결하는 통행로를 개설하여
주민 및 학생들의 통행편의 도모

시행/2019. 10.



새롭게 시작해요

사업취지

그동안 신내차량기지로 인하여 단절된
신내3지구와 양원지구를 연결하는 통행로를
개설하여 주민통행 불편 해소

위 치

중랑구 신내3지구 우디안아파트 212동 앞 ~
양원지구 망우본동 51



자세히 알아보아요

• 언제 통행로가 개설 되나요?

- 2019년 3월 공사 착공하여 10월에 개통할 예정입니다.

• 통행로는 어디에 어떻게 설치하나요?

- 신내3지구와 양원지구간 통행 편의 제공을 위하여 신내차량기지 옆 북부
간선도로 법면에 데크 형식의 통행로를 개설합니다.

• 기대효과는?

- 신내차량기지로 인해 단절된 신내3지구와 양원지구를 연결함으로써 지역
단절감 해소
- 서울 둘레길로의 접근성이 좋아져 주민들의 삶의 질 향상
- 학생들의 통학로로도 이용될 수 있어 장거리 통학 불편 해소



Chapter 4

경제 · 생활

1. 친환경 녹색도시 조성 - 도시농업
2. 납세자 보호관 제도
3. 라돈측정기 대여
4. 공공와이파이 확충
5. 중랑구 NPO지원센터 설립
6. 제로페이 시행
7. 청남공원 개관
8. 정화조 수수료 지원
9. RFID 종량기기 일반주택 확대 설치
10. 대형마트 1회용 비닐봉투 사용금지
11. 중랑구 지역협치 추진
12. 옥외광고물 사전경유제 시행
13. 재활용 스마트회수기 설치 운영
14. 신청사 개청(상봉2동, 망우3동)
15. 신내동 공중화장실 신규 설치

1 | 친환경 녹색도시 조성 - 도시농업

바쁜 도시 속에서 흙을 만지는 농장 체험 등을 통해
땀과 생명의 소중함을 알고 감정 치유를 돕습니다.

시행/2019. 1.



새롭게 시작해요



자세히 알아보아요

• 무슨 프로그램이 있나요?

- 주말농장 및 체험농장을 운영합니다.
- 도시농부학교 운영, 서울형 도시텃밭 조성, 농산물(배) 브랜드 개발 등

• 주말농장은 무엇인가요?

- 바쁜 도시인들이 주말 등 여가시간에 대도시 및 중소도시의 변두리 땅을 이용하여 텃밭을 일구는 것을 말합니다.
- 장소 : 신내동 256-9, 256-45, 256-43
- 규모 : 3,461m² (분양텃밭, 체험농장, 텃밭정원 등)

• 대상 및 비용은 어떻게 되나요?

- 주말농장 : 1구좌 6.6m² / 2~3만원
- 상자텃밭(서울형 도시텃밭) 보급 지원 : 총 500개 / 본인부담 8천원
- 도시농부학교 : 텃밭참가자 및 주민 대상

2 | 납세자 보호관 제도

지방세 납세자보호관 제도를 운영하여 지방세 관련 고충민원 처리, 세무 상담으로 납세자 권리구제 및 권익 향상에 기여하고자 함.

시행/2018. 10.



새롭게 시작해요

납세자는 우리가 지킨대
'지방세 납세자 보호관 제도'를 시행합니다

지방세 납세자 보호관 제도

과세 관청의 위법·부당한 처분을 납세자 입장에서 해결하거나 납세와 관련하여 어려움이 있는 납세자에게 도움을 주는 제도



자세히 알아보아요

• 지방세 납세자 보호관이 하는 일은 무엇인가요?

- 지방세 관련 고충민원의 처리 및 세무 상담
- 세무조사·체납처분 등 권리보호요청에 관한 사항
- 납세자권리헌장 준수에 관한 사항
- 세무조사 기간 연장 및 연기에 관한 사항
- 기한의 연장신청에 대한 처리, 가산세 감면신청에 대한 처리, 징수유예 등의 신청에 대한 처리

• 이용방법은 어떻게 되나요?

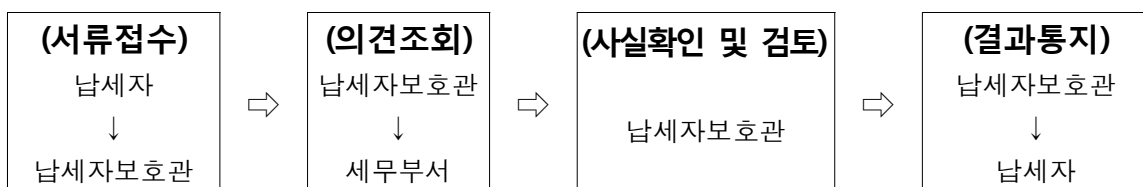

3 | 라돈 측정기 대여

구민의 건강을 보호하고 환경상의 위해를 예방하기 위하여 라돈 측정기 대여를 확대시행함.

시행/2018. 10.

 이렇게 달라져요

라돈측정기를 무료로 빌려드립니다!
 '2018년 8개 동주민센터' → '2019년 16개 모든 동 주민센터'에서 빌릴수 있어요!

이 용 방 법

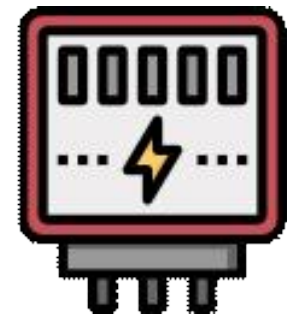

 자세히 알아보아요

- ‘라돈측정기’란 무엇인가요?
 - 침대 매트리스 및 라텍스 등 생활용품에서 방사능 라돈 검출 논란으로 주민들의 불안감이 커짐에 따라 각 가정에서 직접 라돈을 측정할 수 있도록 측정기 대여서비스를 시행합니다.
- 이용방법은 어떻게 되나요?
 - 라돈측정기를 대여하고 싶은 중랑구민 누구나 가까운 동주민센터 또는 구청 맑은환경과에 방문하여 신청하고 2일간 무상으로 대여할 수 있습니다.
 - ※ 측정을 원하는 주민들이 많을 경우 원하는 시기에 대여가 어려울수 있으니 양해하여 주시기 바랍니다.

4 | 공공와이파이 확충

공공와이파이 지역을 버스정류소로 확대 추진하여
무료 무선인터넷 편의시설을 제공합니다.

시행/2019. 7.



새롭게 시작해요

공공와이파이 서비스 제공 지역

- 버스정류소 16개소
- 동별 1개소씩 시범 서비스 제공



자세히 알아보아요

- **공공와이파이란?**
 - 공공장소에서 누구나 무료로 이용 가능한 와이파이 서비스
- **언제부터 이용할 수 있나요?**
 - 버스정류소 16개소 : 2019년 7월
- **공공와이파이 이용 방법은?**
 1. 공공와이파이 이용이 가능한 장소를 방문
 2. 사용할 수 있는 무선 네트워크 보기
 3. 와이파이 접속(SSID) : PublicWiFi@Jungnang
 4. 모바일 앱이나 인터넷 등 서비스 이용

5 | 중랑구 NPO지원센터 설립

중랑구 NPO지원센터를 설립해 우리 구 지역 기반 공익활동 활성화 정책을 추진합니다.

시행/2019. 하반기



새롭게 시작해요

사업취지

중랑구 내 NPO(비영리단체)를 위한 지원센터로서, 지역 기반 공익활동 활성화에 초점을 맞춘 공공시설

위 치

중랑구 봉화산로 190,
신내2동 관상복합청사(4,6층)



자세히 알아보아요

• 설립개요

- 대 상 : 중랑구 내 NPO(비영리민간단체, 비영리법인)
- 개관시기 : 2019년 하반기 예정
- 위 치 : 중랑구 봉화산로 190, 신내2동 관상복합청사(4, 6층)
- 공간구성 : 회의실, 교육실, 운영사무실 등
- 운영계획 : 중랑구 NPO지원센터 입주단체 공모 후 선정, 운영

• 기대효과는?

- 중랑구 NPO 활동 공간 제공 및 역량강화 지원
- 중랑구 시민공익활동 촉진 및 지역 의제 해결 지원

6 | 제로페이 시행

신용카드사의 높은 수수료율에 따른 소상공인의 부담을 덜어주기 위하여 수수료 부담제로 결제 서비스 제로페이를 시행합니다.

시행/2018. 12.



자세히 알아보아요

• 제로페이란 무엇인가요?

- 신용카드 결제망을 거치지 않고 QR코드를 활용해 판매자와 소비자를 직접 연결해주는 수수료 부담제로 결제서비스

• 제로페이란 결제방식은 어떻게 이루어지나요?

- 1) 소비자의 스마트폰에 설치된 간편결제 앱을 실행해 매장의 QR코드 촬영후, 결제금액 입력 전송



- 2) 소비자의 간편결제 앱을 실행해 본인의 QR코드를 매장 결제단말기(POS기)에있는 QR리더기로 읽어서 결제

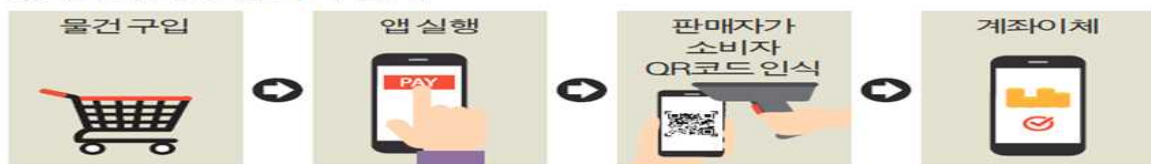

• 제로페이 가맹점 신청 방법이 어떻게 되나요?

- 신청대상 : 서울시에 사업장주소를 두고 등록한 소상공인 및 일반사업체
- 신청서 제출방법
 온라인 : 포털에서 '제로페이'검색 후 홈페이지(zeropay.or.kr)에서 신청
 방문접수 : 중소기업중앙회 서울지역본부, 구청(민원실), 동주민센터, 전통시장상인회 등

• 혜택은 무엇인가요?

- 판매자 : 결제수수료 0%(전년도 매출액 8억원 이하) ※매출액 8억원 초과(0.3~0.5%)
- 소비자 : 소득공제 40% 및 다양한 할인혜택

7 | 청남공원 개관

우리구 구릉산이 약 1년간의 임야정비와 공원조성 사업을 통해 청남공원으로 재탄생했습니다.

시행/2018. 11.



새롭게 시작해요

청남공원이 ‘아이들의 자연체험 공간’, ‘주민들의 휴식과 힐링의 공간’으로 새롭게 재탄생했습니다!



청남공원 내 유아체험숲



청남공원 내 캠핑체험장



자세히 알아보아요

● 도심속에서 자연체험이 가능한 구릉산 청남공원 개장!

- 개관일 : 2018.11.15.(목)
- 위 치 : 구릉산(신내동 산2-45번지, 새솔초등학교 맞은편)

● 청남공원에는 어떤 시설들이 있나요?

- 유아나 어린이를 위한 공간인 유아숲체험장, 나무사이를 연결한 모험 놀이터와 캠핑체험장, 과수원(배)이 있어서 몸소 자연을 접하고 다양한 체험을 할 수 있습니다. 또한 곳곳에 산책로와 야외운동시설과 휴식 시설이 있고, 전망대를 설치하여 온가족이 함께 휴식과 담소, 여가를 즐길 수 있습니다.

8 | 정화조 청소 수수료 지원

복지서비스 향상 및 생활환경 개선을 위하여 저소득
구민에게 정화조 청소 수수료를 지원합니다.

시행/2019. 1.



새롭게 시작해요

사업취지

저소득 구민에 대한 정화조 청소 수수료 지원으로
맞춤형 복지서비스 실현 및 쾌적한 생활환경
개선 도모

지원대상

10,690가구, 16,796명



자세히 알아보아요

- 언제부터 신청할 수 있나요?
- 2019년 01월 01일부터 시행입니다.
- 신청 대상은 어떻게 되나요?
- 신청대상 : 중랑구 거주자 중 저소득 구민
(국민기초생활수급자, 국가유공자 등, 한부모 가족)
- 신청은 어디에서 하나요?
- 신청장소 : 동 주민센터(주민등록상)
- 신청서류는 무엇인가요?
- 구비서류 : 신분증, 정화조 청소 영수증, 통장사본, 신청서(개인정보동의서)
- 기대효과는?
- 저소득 구민에 대한 복지서비스 및 맞춤 행정 실현으로 직접적인 부담감을 해소하고 정화조를 적기에 청소할 수 있도록 유도함으로써 쾌적한 생활환경 개선에 기여합니다.

9 | RFID 종량기기 일반주택 확대 설치

음식물류폐기물 RFID 종량기기를 일반주택까지 확대 설치하여 쾌적한 생활환경을 조성하고 시행/ 2019. 1. 음식물류폐기물 발생량을 줄이고자 합니다.



새롭게 시작해요



• RFID 방식 음식물쓰레기 종량제란 무엇인가요?

가구별 배출카드를 사용하여 버린 양만큼 배출 수수료를 부담하게 함으로써 음식물쓰레기 발생량을 줄이고 환경을 보호하기 위해 시행하는 제도입니다.



자세히 알아보아요

• 신청자격이 있나요?

- 설치대상 : 20세대 이상 일반주택(단독, 다가구, 다세대주택)

• 어떤 지원을 받게 되나요?

- 장비일체 및 기기 설치에 따른 전기공사 무상 지원
- 제도 정착을 위한 소모품[배출카드(선불제 교통카드), 전용 용기 등]

• 배출 수수료는 얼마인가요?

- 1kg당 130원이며, 쓰레기 배출 시 배출카드에서 수수료가 즉시 차감됩니다.

10 | 대형마트 1회용 비닐봉투 사용 금지

2019.1.1. 자원재활용법 시행, 대형마트 및 165㎡ 이상 슈퍼마켓에서 1회용 비닐봉투 사용이 전면 금지됩니다. 시행/2019. 1.



새롭게 시작해요



대형마트, 슈퍼마켓에서 1회용 비닐봉투가 사라집니다.

1회용 비닐봉투 NO! 장바구니 YES!

- 국민 1인당 연간비닐봉투 사용량 약414장
- 47.5gCO2/장의 온실가스 배출로 환경오염의 주범이 됩니다.
- 장바구니를 준비하시는 아름다운 실천으로 친환경 도시를 만들어주세요~



자세히 알아보아요

● 언제부터 사용이 금지되나요?

- 2019년 1월 1일부터 시행되며, 1월~3월까지의 현장 집중 계도기간으로 운영됩니다. 비닐봉투 제공 시 최대 300만원의 과태료가 부과됩니다.

● 어떻게 달라지나요?

- 대형마트 등에서 유상으로 제공하던 1회용 비닐봉투 사용이 금지됩니다. (단, 생선 및 고기 등 수분이 있는 제품을 담기위한 봉투(속비닐)은 제외)
- 재사용 종량제봉투, 장바구니, 빈 박스, 종이봉투를 사용합니다.

● 기대효과는?

- 환경오염의 주요인은 플라스틱입니다. 1회용품 사용을 줄이는 생활습관으로 환경과 미래세대를 지켜 줄 수 있습니다.

11 | 중랑구 지역협치 추진

주민생활과 밀접하고 시급히 해결해야할 지역 사회 의제를 발굴하고 해결전략을 수립·실행·평가하는 전 과정을 민관이 함께 협력하여 추진합니다.

시행/2019. 1.



새롭게 시작해요

중랑구 지역협치의 주요전략인 「지역사회혁신계획」의 수립·실행·평가 및 환류 전반의 과정을 민관이 소통하고 협력해서 함께 추진해요~!

- 민·관 협치 활성화를 위한 기반 조성('19.1.~2.)
 - 기본조례 제정
 - 민관합동 기구(중랑구협치회의) 구성
- 「중랑구 지역사회혁신계획」 수립('19.3.~6.)
 - 지역협치와 시민참여예산 융합·연계 추진
- 2020년부터 「중랑구 지역사회혁신계획」 세부사업 실행



자세히 알아보아요

• 지역협치 주요 전략인 「지역사회혁신계획 수립」은 어떤 과정을 통해 이루어지나요?

①협치기반 구축 → ②'권역별 공론장 운영' 등 민관협력을 통해 지역사회 의제발굴 → ③민·관의 숙의·공론을 통한 사업 적정성 검토 및 「의제별세부 실행계획」 수립 → ④협치 원탁회의 등을 통해 「의제별 전략계획 우선순위 선정」 → ⑤「지역사회혁신계획(3개년)」 최종안 도출 → ⑥서울시 예산지원을 받아 2020년부터 단계적 사업실행

• 기대효과는?

- 기존 관주도의 행정에서 벗어나 민관이 함께 소통하여 지역문제를 해결함으로써 민주주의 행정을 실현하고 구민 삶의 만족도 향상을 기대합니다.
- 구민들의 전문적인 지식과 경험을 여러 소통창구를 통해 행정에 반영함으로써 구민의식을 고취시키고 성숙한 지역사회분위기 조성에 기여합니다.

12 | 옥외광고물 사전경유제 시행

각종 인·허가 신청시 광고물 관리 담당부서를 경유하여 옥외광고물 설치 전 허가(신고) 절차 및 표시방법 등을 안내 받는 제도

시행/2019. 1.(시범)
2019. 4.(확대)



새롭게 시작해요

• 처 리 절 차

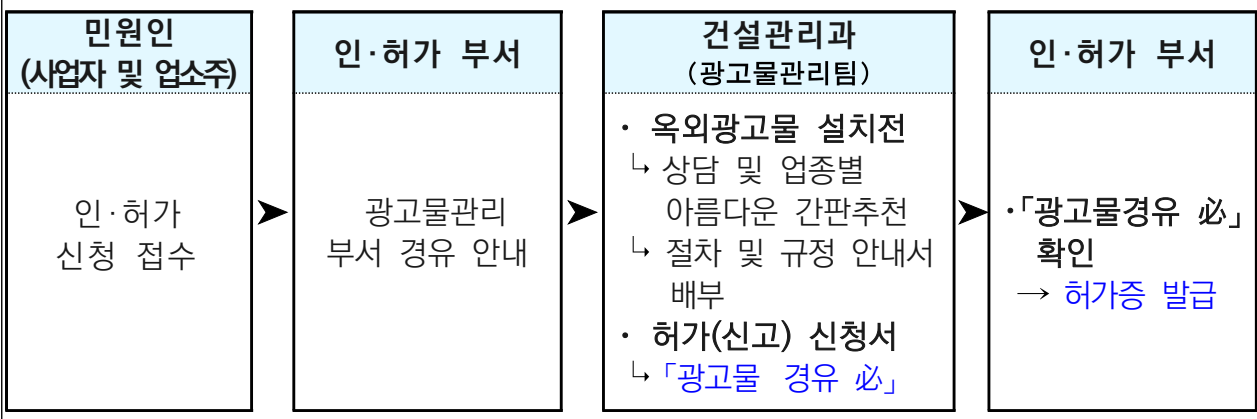

자세히 알아보아요

• 광고물 사전경유제는 무엇인가요?

- 각종 인·허가 민원처리 과정에서 광고물관리 부서를 경유하여 광고물 설치 전 허가(신고) 절차 및 표시방법 등을 미리 안내 받아 불법광고물의 발생을 예방하고 아름다운 간판의 설치를 유도하고자 하는 제도입니다.

• 언제부터 시행하나요?

- 19.01.01.부터 병·의원 등 의약과 인·허가 민원을 대상으로 시범실시 하고 4월부터 옥외광고물 설치가 수반되는 모든 인·허가 민원으로 확대 실시됩니다.

• 기대효과는?

- 옥외광고물에 대한 체계적 관리 및 올바른 가이드라인을 제시하고 광고물 설치 전 상담 및 안내로 불법광고물로 인한 사업자의 피해를 최소화하며 적법 광고물의 설치 확산으로 도시경관 수준 향상에 기여합니다.

13 | 재활용 스마트회수기 설치 운영

종이팩을 버리고 포인트를 적립하세요!!!
포인트가 쌓이면 선물을 드립니다.

시행/2019. 3.



새롭게 시작해요



종이류와 종이팩은 따로 분리배출 하세요!!
서로 다른 공정과정을 거쳐 재활용 결과가
다릅니다.



자세히 알아보아요

• 재활용 스마트 회수기란 무엇인가요?

종이팩을 스마트회수기에 버리면 앱으로 포인트가 적립되는 IOT 분리수거함 입니다.

• 이용방법은?

휴대폰에 앱을 설치하고, 바코드 인식 후 종이팩을 스마트 회수기에 배출하면
포인트가 적립됩니다. 일정 포인트가 쌓이면 우유 등의 선물을 드립니다.

• 언제·어디서 이용할 수 있나요?

2019년 3월 설치 예정이며, 각 동 주민센터에서 이용이 가능합니다.

• 기대효과는?

종이팩은 회수율이 가장 낮은 재활용품입니다. 주민들이 스마트 재활용품 회수기를
이용토록 하여 종이팩 회수율을 높이고 자원순환사회 만들기에 기여합니다.

14 | 신청사 개청(상봉2동, 망우3동)

주민들의 문화복지공간 확충과 행정서비스 향상을 위한 새로운 동청사가 개청합니다.

시행/2019. 3.

시행/2019. 7.



이렇게 달라져요

상봉2동 복합청사



망우3동 동청사 및 주택가 공동주차장



자세히 알아보아요

● 상봉2동 복합청사(개청예정 : 2019.07.)

- 위치 : 동일로114길 10 외 9필지
- 규모 : 연면적 4,101.68m², 지하1층/지상5층
 - 지하 1층 ~ 2층 : 동주민센터, 자치회관, 보건소
 - 3층 ~ 5층 : 도서관

● 망우3동 동청사 및 주택가 공동주차장(개청예정 : 2019.03)

- 위치 : 검재로61길 40외 3필지
- 규모 : 연면적 3,021.83m², 지하1층/지상4층(5단), 주차 55면
 - 지하 1층 ~ 2층 : 동주민센터, 문고, 동대본부
 - 2층 ~ 4층(5단) : 주차장

15 | 신내동 공중화장실 신규 설치

기존 노후된 공중화장실을 철거하고 새로 설치하여 도시 미관을 개선하고 이용객 편의 증진에 기여하고자 합니다.

시행/2019. 6.



새롭게 시작해요

사업취지

노후된 화장실을 철거하고, 신규 설치하여 이용객 편의 증진

위 치

신내동 351-2

※ 공중화장실 디자인은 유관 부서와의 협의과정에서 변경될 수 있습니다.



자세히 알아보아요

• 언제부터 이용할 수 있나요?

- 2019년 3월 기존 노후 시설물을 철거하고 6월 완공 예정으로 7월부터는 이용이 가능할 것입니다.

• 어떻게 달라지나요?

- 어두웠던 조명에서 LED조명으로 교체되어 실내가 환해집니다.
 - 센서형 음향기기 작동으로 인해 휴식 공간의 느낌을 살렸습니다.
 - 화장실 가림막을 설치하여 개인 사생활을 보호합니다.

• 기대효과는?

- 주변 경관과 어울리는 화장실을 설치하여 도시 미관을 개선합니다.
 - 쾌적한 화장실 환경 조성으로 이용객의 편의 증진에 기여합니다.